



ŠTATISTICKÝ
ÚRAD
SLOVENSKEJ
REPUBLIKY

ŠTATISTICKÁ SPRÁVA

o hospodárstve SR

2. štvrťrok 2025

Súborné
publikácie

2025

Štatistický úrad Slovenskej republiky

Kód: 010525

Okruh: Súborné produkty

Dátum: september 2025

Štatistická správa o hospodárstve SR v 2. štvrtroku 2025

Sekcia diseminácie

Generálna riaditeľka sekcie: Nikoleta Šlachtová

Odbor produktového portfólia

Kontaktná osoba: Gabriela Haasová, tel. +421/2/50 23 63 20

2025

ZVEREJŇOVANIE VYBRANÝCH ÚDAJOV ŠTATISTICKÉHO ÚRADU SR

Kalendár prvého zverejnenia vybraných údajov Štatistického úradu SR je dostupný na internetovom portáli www.statistics.sk. Všetky upresnenia termínov sú zverejnené na uvedenom internetovom portáli vopred.

Autori publikácie: kolektív autorov

Grafická úprava obálky: Kristína Vargová

Štatistický úrad Slovenskej republiky

Informačný servis

Lamačská cesta 3/C

840 05 Bratislava

tel. +421/2/50 23 63 35, +421/2/50 23 63 39

e-mail: info@statistics.sk

www.statistics.sk

Rozmnožovanie obsahu tejto publikácie, ako aj jednotlivých častí, v pôvodnej alebo upravenej podobe pre komerčné účely, je možné len s písomným súhlasom Štatistického úradu SR. Údaje, ktoré sú obsahom tejto publikácie, je možné použiť len s uvedením zdroja.

OBSAH

ŠSTATISTICKÁ SPRÁVA O HOSPODÁRSTVE SR V 2. ŠTVRŤROKU 2025

1.	ZÁKLADNÉ MAKROEKONOMICKÉ TENDENCIE	9
2.	HRUBÝ DOMÁCI PRODUKT	11
2.1	Výrobná metóda	11
2.2	Výdavková metóda	12
	Konečná spotreba domácností	13
	Konečná spotreba verejnej správy	13
	Tvorba hrubého kapitálu	13
	Výstavba bytov	15
	Dovoz a vývoz výrobkov a služieb	16
2.3	Dôchodková metóda	16
2.4	Vybrané makroekonomické ukazovatele	17
	Sektor domácností	17
	Vonkajšie obchodné vzťahy	17
3.	CENOVÝ VÝVOJ A DEFLÁTORY	18
3.1	Spotrebiteľské ceny	18
3.2	Ceny výrobcov	19
3.3	Cenové deflátoary	19
4.	DEMOGRAFIA A TRH PRÁCE	19
4.1	Vybrané demografické ukazovatele	19
4.2	Ekonomická aktivita podľa Výberového zisťovania pracovných síl	20
4.3	Priemerná mesačná mzda	23
5.	METODICKÉ VYSVETLIVKY	26
6.	TABUL'KOVÁ ČASŤ	35

Tabuľková časť – zoznam tabuliek

- T1. Základné ukazovatele ekonomického vývoja SR podľa mesiacov
- T2. Základné ukazovatele ekonomického vývoja SR podľa štvrtrokov
- T3a. Hrubý domáci produkt podľa zložiek výdavkov v stálych cenách vypočítaných reťazením objemov – štvrtročne
- T3b. Hrubý domáci produkt podľa zložiek výdavkov v stálych cenách vypočítaných reťazením objemov - polročne
- T4a. Hrubý domáci produkt podľa zložiek výdavkov v bežných cenách – štvrtročne
- T4b. Hrubý domáci produkt podľa zložiek výdavkov v bežných cenách - polročne
- T5a. Hrubý domáci produkt podľa odvetví v stálych cenách vypočítaných reťazením objemov – štvrtročne
- T5b. Hrubý domáci produkt podľa odvetví v stálych cenách vypočítaných reťazením objemov – polročne
- T6a. Hrubý domáci produkt podľa odvetví v bežných cenách - štvrtročne
- T6b. Hrubý domáci produkt podľa odvetví v bežných cenách - polročne
- T7. Prírastok fixných aktív podľa sektorov národných účtov
- T8. Tvorba hrubého fixného kapitálu podľa klasifikácie produkcie
- T9. Tvorba hrubého fixného kapitálu podľa odvetví v bežných cenách
- T10. Cenové deflátoary HDP a hlavných zložiek výdavkov
- T11a. Výstavba bytov v SR - dokončené (skolaudované) byty v 2. štvrtroku
- b. Výstavba bytov v krajocho SR - dokončené (skolaudované) byty v 2. štvrtroku
- c. Výstavba bytov v SR - začaté byty v 2. štvrtroku
- d. Výstavba bytov v krajocho SR - začaté byty v 2. štvrtroku
- e. Výstavba bytov v SR - rozostavané byty
- f. Výstavba bytov v krajocho SR - rozostavané byty
- T12. Zahraničný obchoď podľa ekonomických zoskupení, kontinentov a vybraných krajín
- T13. Tvorba a použitie dôchodkov v sektore domácností
- T14. Vybrané finančné ukazovatele finančných korporácií
- T15. Vybrané finančné ukazovatele nefinančných korporácií s 20 a viac zamestnancami
- T16. Nestratové a stratové nefinančné korporácie so 100 a viac zamestnancami
- T17. Jadrová a čistá inflácia
- T18a. Indexy spotrebiteľských cien medziročne
- b. Indexy spotrebiteľských cien podrobné - medziročne
- T19. Indexy cien produktov poľnohospodárskej výroby
- T20. Indexy cien výrobcov
- T21. Vybrané demografické ukazovatele
- T22a. Zamestnanosť - pracujúci v SR (podľa Výberového zisťovania pracovných síl /VZPS)
- b. Zamestnanosť - počet pracujúcich v krajocho SR (podľa VZPS)
- c. Miera zamestnanosti (podľa VZPS)
- T23a. Pracujúci v zahraničí do 1 roka (podľa VZPS)
- b. Pracujúci v zahraničí do 1 roka podľa trvalého bydliska
- T24a. Nezamestnanosť - počet nezamestnaných v SR (podľa Výberového zisťovania pracovných síl /VZPS)
- b. Nezamestnanosť - počet nezamestnaných v krajocho SR (podľa VZPS)
- c. Miera nezamestnanosti (podľa VZPS)

- T25a. Zamestnanosť podľa ekonomických činností
 - b. Zamestnanosť v krajocho SR
- T26a. Priemerná mesačná nominálna mzda podľa ekonomických činností
 - b. Rast/pokles reálnej mzdy v SR
 - c. Priemerná mesačná nominálna mzda zamestnanca v krajocho SR
 - d. Rast/pokles reálnej mzdy v krajocho SR
- T27a. Voľné pracovné miesta a miera voľných pracovných miest podľa ekonomických činností
 - b. Voľné pracovné miesta v krajocho SR
- T28. Povinné sociálne poistenie
- T29. Dávky dôchodkového a nemocenského poistenia, štátnej podpory, sociálnej pomoci a v nezamestnanosti
- T30. Očakávaná úroda vybraných plodín k 15. augustu 2025
- T31. Tržby za vlastné výkony a tovar vo vybraných odvetviach
- T32. Priemysel - priemyselná produkcia
- T33a. Priemysel - vybrané ukazovatele
 - b. Tržby za vlastné výkony a tovar v priemysle v krajocho SR
- T34a. Stavebníctvo
 - b. Produkcia a tržby za vlastné výkony a tovar v stavebníctve v krajocho SR
- T35. Vnútny obchod, ubytovanie, činnosti reštaurácií a pohostinstiev
- T36. Doprava a skladovanie
- T37. Informácie a komunikácia
- T38. Vybrané trhové služby
- T39. Cestovný ruch
- T40a. Organizačná štruktúra ekonomiky
 - b. Štruktúra živnostníkov podľa klasifikácie ekonomických činností
 - c. Podnikateľské subjekty v krajocho SR
- T41. Tržby za vlastné výkony a tovar v službách v krajocho SR
- T42. Vybrané ukazovatele podľa veľkosti podnikov
 - a. Podniky podľa klasifikácie ekonomických činností
 - b. Zamestnanosť
 - c. Priemerná mesačná mzda zamestnanca
 - d. Priemysel
 - e. Stavebníctvo

Použité skratky

- p. b. percentuálny bod
- i. n. inde neklasifikované
- b. c. bežné ceny
- s. c. stále ceny

Odchýlky v súčtoch a podieloch vznikajú zaokrúhľovaním čísel.

Symbole použité v tabuľkách

- bodka (.) údaj nie je k dispozícii alebo je nespoľahlivý
- ležadý krížik (x) zápis nie je možný z logických dôvodov alebo v indexoch vedľa čísla znamená násobok
- ležadá čiarka (-) údaj sa nevyskytoval
- nula (0) realizácia dovozu, resp. vývozu bola menšia ako najmenšia jednotka vyjadrená v tabuľke
- veľké D (D) údaj nie je možné publikovať pre jeho dôverný charakter

ÚVOD

Predkladaná súborná publikácia je zameraná na analýzu vývoja vybraných makroekonomických, úsekových a odvetvových ukazovateľov na celoslovenskej úrovni. Podľa dostupnosti údajov boli analyzované jednotlivé ukazovatele aj na regionálnej úrovni a podľa veľkostnej štruktúry podnikov.

Publikácia je rozdelená do štyroch kapitol. Prvá kapitola obsahuje stručné hodnotenie vybraných ekonomických ukazovateľov za SR. Druhá kapitola je zameraná na analýzu vývoja hrubého domáceho produktu podľa výrobnnej, výdavkovej a dôchodkovej metódy a analýzu vybraných makroekonomických ukazovateľov (sektor domácností, zahraničný obchod). Tretia kapitola zahŕňa informácie o vývoji spotrebiteľských cien, cien výrobcov a cenových deflátorov. Problematike trhu práce je venovaná štvrtá kapitola. Sú v nej analyzované vybrané ukazovatele za ekonomickú aktivitu podľa Výberového zisťovania pracovných síl a priemerná mesačná mzda za celé hospodárstvo SR. Vybrané ukazovatele sú prezentované aj v grafickom vyjadrení. V závere publikácie sú uvedené metodické vysvetlivky k vybraným údajovým kategóriám.

Súčasťou publikácie je tabuľková časť zostavená zo súborných, úsekových a regionálnych prehľadov vybraných ukazovateľov, ako aj údajov podľa veľkostných skupín podnikov. Podkladom sú údaje zo spracovania štatistických výkazov a výberových zisťovaní Štatistického úradu SR, ako aj údajov iných ústredných orgánov štátnej správy alebo organizácie.

ŠTATISTICKÁ SPRÁVA O HOSPODÁRSTVE SR V 2. ŠTVRŤROKU 2025

1. ZÁKLADNÉ MAKROEKONOMICKÉ TENDENCIE¹⁾

Rast ekonomiky SR zostal v pluse, ale tempo rastu bolo najpomalšie za desať štvrtť rokov. Zamestnanosť podľa výberového zisťovania pracovných síl mierne klesla, nezamestnanosť sa udržala na historických minimách. Rast nominálnych aj reálnych miezd pokračoval výraznejším tempom.

Hrubý domáci produkt (HDP) sa v 2. štvrtť roku 2025 medziročne v stálych cenách zvýšil o 0,6 %. V bežných cenách bol objem HDP medziročne vyšší o 5,3 % a oproti 1. štvrtť roku 2025 sezónne upravená tvorba HDP reálne vzrástla o 0,2 %.²⁾

Hrubý domáci produkt medziročne reálne vzrástol o 0,6 %.

Rast pridanej hodnoty sa zastavil, zostala medziročne na rovnakej úrovni. Rast výkonnosti v priemysle aj obchode vynulovali prepady v činnostiach v oblasti nehnuteľností a stavebníctve. Objem čistých daní z produktov tiež zaznamenal medziročný rast.

Pod rast HDP sa rozhodujúcou mierou podpísal domáci dopyt. Posilnili ho domácnosti aj verejný sektor, tempo rastu u oboch zložiek sa zrýchlilo. Investičná aktivita opäť rástla. Rástli vývoz aj dovoz, saldo zahraničného obchodu v bežných cenách zostalo v miernom pluse.

Podľa dôchodkovej metódy odmeny zamestnancov rástli, rovnako aj hrubý prevádzkový prebytok a zmiešané dôchodky. Vyšší bol aj objem vybraných daní z produkcie a dovozu, hodnota subvencií však bola medziročne nižšia.

Produktivita práce podľa metodiky národných účtov³⁾ sa medziročne zvýšila o 0,5 % (v bežných cenách vzrástla o 5,2 %).

V 1. polroku 2025 vzrástol HDP medziročne v stálych cenách o 0,7 %, v bežných cenách bol vyšší o 4,2 %.

Inflácia v 2. štvrtť roku 2025 dosiahla úroveň 4,1 %, bola to najvyššia hodnota za posledný rok a pol. Dynamika rastu sa zvyšovala posledné štyri štvrtť roky.

V priemere bola medziročná miera inflácie 4,1 %.

Vplyv na celkovú úroveň mali regulované ceny, ktoré boli medziročne vyššie o 4 %. Rast cien potravín v druhom štvrtť roku dosiahol medziročne 4,7 %, tempo rastu bolo opäť rýchlejšie ako v 1. štvrtť roku, kedy sa zvyšovali o 3,8 %.

Jadrová inflácia bola 3,2 % a úroveň čistej inflácie (bez vplyvu regulovaných cien a potravín) dosiahla hodnotu 2,8 %.

Priemerná miera inflácie v 1. polroku 2025 bola na úrovni 4 % (v 1. polroku 2024 dosiahla 2,7 %).

¹⁾ pokiaľ nie je uvedené inak, absolútne hodnoty a štruktúra za HDP a jeho zložky sú v bežných cenách, údaje o medziročnom vývoji sú zo stálych cien vypočítaných reťazením objemov k referenčnému roku 2020

²⁾ údaje sú sezónne upravené programom JDemetra+ a pri spracovaní každého štvrtť roku sa spresňujú v celom časovom rade

³⁾ produktivita práce z HDP je vypočítaná ako podiel HDP na celkovú zamestnanosť v ekonomike podľa domáceho konceptu ESA 2010

Počet pracujúcich (podľa VZPS) medziročne klesol o 0,4 %.

Zamestnanosť podľa Výberového zisťovania pracovných síl (VZPS) sa v 2. štvrťroku 2025 medziročne mierne klesla o 0,4 %, počet pracujúcich⁴⁾ na Slovensku tak dosiahol 2 606,9 tis. osôb. Celková zamestnanosť sa medzikvartálne (oproti predchádzajúcemu štvrťroku) po sezónnom očistení znížila o 0,3 % na 2 612 tis. pracujúcich.

Počet krátkodobo pracujúcich v zahraničí⁵⁾ sa medziročne zvýšil o 8,5 % na 121,5 tis. osôb. Pracovali najmä v stavebníctve, v priemysle a tiež v zdravotníctve a sociálnej pomoci. Najviac pracujúcich, ktorí pracovali alebo dochádzali za prácou do zahraničia, pochádzala z Prešovského, Žilinského a Banskobystrického kraja.

V priemere za 1. polrok 2025 klesol medziročne počet pracujúcich o 0,1 % na 2 605,9 tis. osôb.

Počet nezamestnaných (podľa VZPS) sa medziročne zvýšil o 1,2 %, miera nezamestnanosti bola na úrovni 5,3 %.

Nezamestnanosť sa v 2. štvrťroku zvýšila medziročne o 1,2 %, celkový počet nezamestnaných podľa VZPS⁶⁾ dosiahol 144,5 tis. osôb. Miera nezamestnanosti zostala na úrovni 5,3 %. Nezamestnanosť sa po sezónnej úprave v porovnaní s predchádzajúcim štvrťrokom zvýšila o 1,8 % na 148,1 tis. osôb.

V 1. polroku 2025 nezamestnanosť medziročne klesla o 2,2 % na 145,5 tis. osôb. Miera nezamestnanosti sa znížila o 0,1 p. b. na 5,3 %.

Priemerná mesačná mzda nominálne vzrástla o 8,8 %, reálne bola vyššia o 4,5 %.

Priemerná nominálna mesačná mzda zamestnanca v hospodárstve SR dosiahla v 2. štvrťroku 1 654 eur, medziročne sa zvýšila o 8,8 %. Po zohľadnení vývoja spotrebiteľských cien reálna mzda dosiahla rast, a to o 4,5 %. Sezónne očistená priemerná mzda oproti 1. štvrťroku 2025 vzrástla o 3,4 %.

Dynamika rastu miezd oproti predošlému štvrťroku mierne zrýchlila. Medziročné zvýšenie priemernej reálnej mzdy zaznamenalo všetkých 19 sledovaných odvetví hospodárstva.

V 1. polroku 2025 dosiahla priemerná nominálna mesačná mzda zamestnanca v hospodárstve 1 586 eur, medziročne sa zvýšila o 6,9 %. Reálna mzda stúpala o 2,8 %.

⁴⁾ pracujúci v zmysle novej metodiky VZPS platnej v EÚ od roku 2021 (IESS) sú všetky osoby vo veku od 15 do 89 rokov, ktoré v sledovanom (referenčnom) týždni vykonávajú aspoň 1 hodinu prácu za mzdu, plat, odmenu alebo pracovnú činnosť za účelom dosiahnutia zisku, vrátane osôb vykonávajúcich prácu na základe dohôd, sezónnych pracovníkov, osôb na materskej alebo rodičovskej dovolenke, osôb pracujúcich v zahraničí menej ako 1 rok a osôb dochádzajúcich za prácou do zahraničia; respondenti sú zahrnutí do odvetví podľa ekonomickej činnosti miestnej jednotky nie celého podniku

⁵⁾ migrácia za prácou do zahraničia do 1 roku vrátane časovo neobmedzenej dochádzky za prácou cez hranice v zmysle novej metodiky VZPS platnej v EÚ od roku 2021 (IESS)

⁶⁾ nezamestnané osoby sú všetky osoby vo veku od 15 do 74 rokov, ktoré spĺňajú súčasne 3 kritériá: v sledovanom (referenčnom) týždni nemali žiadnu platenú prácu, sú schopné nastúpiť do práce do 2 týždňov a aktívne si hľadajú prácu (úplná definícia je uvedená vo vykonávacom nariadení Komisie (EÚ) č. 2019/2240)

2. HRUBÝ DOMÁCI PRODUKT⁷⁾

(tab. T2)

Slovenská ekonomika sa v 2. štvrtroku 2025 udržala síce v raste, avšak tempo jej napredovania bolo najnižšie za dva a pol roka. Kým rok 2024 bol ešte ekonomicky dynamický, v roku 2025 už tempo rastu neprekročilo 1 %. Ekonomický výkon v miernom pluse podržal najmä domáci dopyt. Domácnosti si dovolili míňať viac ako v prvom štvrtroku a po troch štvrtrokoch zaznamenali mierne oživenie aj investície. Saldo zahraničného obchodu dosiahlo podobnú úroveň ako pred rokom, rast HDP to však výrazne neovplyvnilo. Tlmiaci vplyv na spomalenie ekonomického rastu mali výkony odvetví, ktoré v aktuálnom štvrtroku skončili na rovnakých hodnotách ako vlani.

Hrubý domáci produkt (HDP) sa v 2. štvrtroku 2025 medziročne zvýšil o 0,6 % (v stálych cenách, sezónne neupravený). Objem HDP v bežných cenách bol medziročne vyšší o 5,3 % a dosiahol takmer 34,5 mld. eur. V medzikvartálnom porovnaní (2. štvrtrok 2025 oproti 1. štvrtroku 2025) bola sezónne upravená tvorba HDP reálne vyššia o 0,2 %.⁸⁾

V 1. polroku 2025 dosiahol nominálny objem vytvoreného HDP 65,6 mld. eur. V stálych cenách vzrástol o 0,7 %, v bežných cenách sa medziročne zvýšil o 4,2 %.

G1 Hrubý domáci produkt v stálych cenách
(medziročná zmena v %)

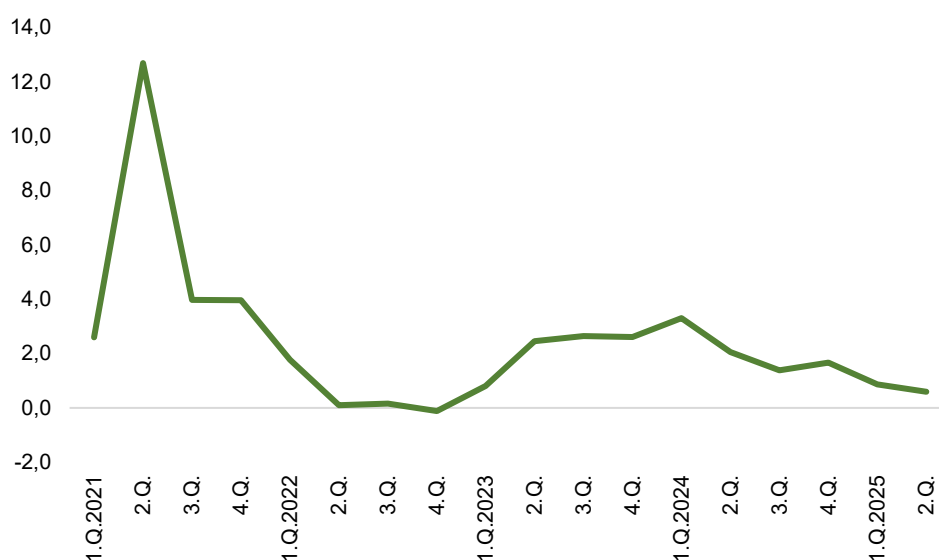

2.1 Výrobná metóda

(tab. T5, T6)

Rast výkonov odvetví hospodárstva sa v 2. štvrtroku zastavil. Objem **hrubej pridanej hodnoty** dosiahol reálne v stálych cenách 23,5 mld. eur, čo predstavovalo takmer rovnakú hodnotu tejto kľúčovej zložky HDP ako pred rokom.

Rast hrubej pridanej hodnoty zaznamenalo 6 z 10 sledovaných skupín odvetví. Najväčší vplyv na celkový výsledok mal priemysel, ten medziročne zvýšil výkonnosť o 2 %. V pluse ho podržala výroba kovov o 3,1 %, výroba elektrických zariadení o 6,6 %, výroba dopravných prostriedkov o 1,3 %, výroba potravín, nápojov a tabakových výrobkov o 2 % a výroba

⁷⁾ podľa metodiky ESA 2010; pokiaľ nie je uvedené inak, absolútne hodnoty a štruktúra sú v bežných cenách, údaje o medziročnom vývoji sú zo stálych cien vypočítaných reťazením objemov k referenčnému roku 2020

⁸⁾ údaje sú sezónne upravené programom JDemetra+ a pri spracovaní každého štvrtroka sa spresňujú v celom časovom rade

výrobní z gumy a plastu o 1,5 %. Naopak, rast utlmil najmä pokles vo výrobe strojov a zariadení o 2,1 % a vo výrobe chemikálií o 4,3 %. Priemysel je váhovo najvýznamnejším odvetvím ekonomiky s aktuálnym podielom 17 % na celkovej pridanej hodnote.

Vyššiu výkonnosť zaznamenala aj najvýznamnejšia skupina odvetví - obchod, doprava, ubytovanie a stravovanie, medziročne o 0,9 %. V raste zostala aj verejná správa, obrana, povinné sociálne zabezpečenie; vzdelávanie; zdravotníctvo a sociálna pomoc o 0,7 % a tiež finančné a poisťovacie činnosti o 1,5 %.

Ani rasty výkonov v podielovo najsilnejších odvetviach ako priemysel a obchod však nedokázali vykompenzovať výrazné prepady v činnostiach v oblasti nehnuteľností o 4,5 %, stavebníctve o 1,8 % a tiež v informáciách a komunikácii o 1,1 %. Čisté dane sa zvýšili o 6 %.

V **súhrne za 1. polrok 2025** pri raste hrubej produkcie o 2,3 % a medzispotreby o 3,7 %, dosiahla pridaná hodnota mierny medziročný rast 0,4 %. Objem čistých daní z produktov sa zvýšil o 4,1 %. Medziročné zvýšenie hrubej pridanej hodnoty bolo zaznamenané v 6 z 10 skupín odvetví. Najvýznamnejší vplyv na vývoj ekonomiky malo odvetvie priemyslu o 1,7 %, skupina odvetví veľkoobchod a maloobchod, oprava motorových vozidiel a motocyklov; doprava a skladovanie; ubytovacie a stravovacie služby o 0,9 % a aj verejná správa, obrana, povinné sociálne zabezpečenie; vzdelávanie; zdravotníctvo a sociálna pomoc o 0,8 %.

2.2 Výdavková metóda

(tab. T3, T4)

Rast HDP podľa výdavkových zložiek bol aj v 2. štvrťroku 2025 v rozhodujúcej miere podporený **domácou spotrebou**, tá však dosiahla najpomalšie tempo zvýšenia za posledný rok a pol, len o 0,5 %. Do plusových hodnôt ju potiahla konečná spotreba a investície. Domácnosti si dovoľili v 2. štvrťroku viac míňať, ich spotreba medziročne vzrástla o 2 %, kým na začiatku roka bola utlmená na 0,5 %. Viac si doprialo aj verejná správa, jej spotreba opäť prekročila 2 %, aktuálne o 2,2 %. Naopak, konečná spotreba neziskových inštitúcií slúžiacich domácnostiam evidovala pokles piaty štvrťrok v rade, v 2. štvrťroku o 4,7 %.

Po výraznom dvojcifernom raste v 1. štvrťroku klesla tvorba hrubého kapitálu v stálych cenách medziročne o 4,2 %, a to vplyvom zníženia objemu zmeny stavu zásob v bežných cenách o 0,5 mld. eur. Výraznejší pokles pribrzdil rast objemu investícií meraný **tvorbou hrubého fixného kapitálu** medziročne o 4,2 %, ktorý rástol prvýkrát po troch štvrťrokoch poklesu.

Rast zaznamenali v 2. štvrťroku **vývoz výrobkov a služieb** o 3 % aj **dovoz výrobkov a služieb** o 2,9 %. Vplyvom vyšších výkonov vývozu (zahraničný dopyt) dosiahlo saldo zahraničného obchodu v bežných cenách mierne kladné hodnoty, prvýkrát za posledný rok.

Exportná výkonnosť zaznamenala medziročný pokles, podiel zahraničného dopytu na HDP oproti 2. štvrťroku 2024 sa znížil o 2,1 p. b. na 84,1 %. Nižšia bola aj dovozná náročnosť ekonomiky, podiel dovozu výrobkov a služieb na HDP klesol o 2 p. b. na 83,3 %, ako aj podiel tvorby hrubého kapitálu na HDP medziročne o 1 p. b. na 20,2 %. Naopak, vyšší bol podiel úhrnnej konečnej spotreby o 1,1 p. b. na 79 %, hlavne vplyvom vyššieho podielu konečnej spotreby domácností o 0,4 p. b. na 57,2 % aj konečnej spotreby verejnej správy o 0,7 p. b. na 20,6 %. Vrástol aj podiel tvorby hrubého fixného kapitálu na HDP o 0,6 p. b. na 19,9 % a domáceho dopytu o 0,1 p. b. na 99,2 %.

V **súhrne za 1. polrok 2025** bol domáci dopyt medziročne vyšší o 1,8 %. Výraznejší rast domáceho dopytu ovplyvnila hlavne vyššia konečná spotreba, a to v domácnostiach o 1,2 % a vo verejnej správe o 1,7 %. Naopak, spotreba v neziskových inštitúciách slúžiacich domácnostiam naďalej klesala, v aktuálnom polroku o 4,4 %. Vyššia bola tvorba hrubého kapitálu o 4 %, jej podpoložka tvorba hrubého fixného kapitálu za prvých šesť mesiacov roka skončil v mínuse o 1,4 %.

Vývoj v zahraničnom obchode k rastu HDP pozitívne nepomohol. Vývoz výrobkov a služieb

(zahraničný dopyt) síce medziročne rástol o 4,5 % a dovoz výrobkov a služieb o 5,8 %, ale pretože bol rast dovozu rýchlejší ako rast vývozu, saldo zahraničného obchodu bolo mínusové. Jeho hodnota dosiahla za 1. polrok 2025 v bežných cenách stratu objemu o 47 mil. eur.

Konečná spotreba domácností⁹⁾

(tab. T3, T4, T13)

Konečná spotreba domácností v bežných cenách rástla v 2. štvrťroku 2025, a to o 5,9 %. Disponibilné zdroje domácností sa zvýšili o 3,5 %, rast si udržali aj odmeny zamestnancov o 8,4 % (pri raste hrubých miezd a platov o 8 %).

Objem celkových spotrebných výdavkov dosiahol hodnotu 19,7 mld. eur. Najviac prostriedkov minuli domácnosti na bývanie 28,7 % a nákupy potravinárskeho tovaru 20,3 %. Najvýraznejšie rástli výdavky na vzdelanie o 12,9 %, na reštaurácie a hotely o 12,4 % a na rozličné tovary a služby o 12 %. Pokles o 0,9 % bol zaznamenaný vo výdavkoch na dopravu.

V 1. polroku 2025 v porovnaní s 1. polrokom 2024 vzrástla konečná spotreba domácností o 5,4 %. Disponibilné zdroje domácností sa zvýšili o 4 %, rast si udržali aj odmeny zamestnancov o 6,5 % (pri raste hrubých miezd a platov o 6,1 %).

Konečná spotreba verejnej správy¹⁰⁾

(tab. T3, T4)

Vo verejnej správe sa v 2. štvrťroku 2025 použili na konečnú spotrebu finančné prostriedky v objeme 7,1 mld. eur. Medziročný rast dosiahol v bežných cenách 9,4 %. Významné medziročné zvýšenie zaznamenali najmä výdavky na odmeny zamestnancov (tvoria ich mzdy, platy a sociálne príspevky zamestnávateľov) a to o 14,9 %. Medzispotreba (tvoria ju spotreba materiálu, energie a služieb) dosiahla pri medziročnom porovnaní nárast o 2,9 % a naturálne sociálne transfery o 5,9 %.

Odmeny zamestnancov tvorili v celkovej štruktúre konečnej spotreby verejnej správy najvyšší podiel 57,6 %, výdavky na medzispotrebu 24,5 % a naturálne sociálne transfery 18,3 %. Na individuálnu spotrebu sa použilo 49,1 % celkových výdavkov, zvyšok bol použitý na kolektívnu spotrebu.

V súhrne za prvých šesť mesiacov roka 2025 dosiahla konečná spotreba verejnej správy objem 13,4 mld. eur, čo predstavovalo medziročný rast v bežných cenách o 7,9 %.

Tvorba hrubého kapitálu¹¹⁾

(tab. T2, T3, T4, T7 až T9)

Pokles investičnej aktivity, ktorý sa držal od druhej polovice minulého roka, sa v 2. štvrťroku 2025 zastavil. Po roku sa mierne oživila investičná aktivita, ktorá sa premietla do rastu **tvorby hrubého fixného kapitálu**, ten v aktuálnom štvrťroku dosiahol medziročný rast v stálych cenách o 4,2 %.

Celková **tvorba hrubého kapitálu** v 2. štvrťroku 2025 dosiahla objem takmer 7 mld. eur, z toho tvorba hrubého fixného kapitálu 6,9 mld. eur. **Zmena stavu zásob** sa zvýšila len mierne, o 111,5 mil. eur. Výrazným znížením objemu zásob tvorba hrubého kapitálu v stálych cenách klesla, oproti 2. štvrťroku 2024 o 4,2 %.

Z celkového počtu sledovaných 19 odvetví medziročný pokles investícií v bežných cenách zaznamenalo 9 z nich, rast investovania bol zaznamenaný v 10 odvetviach. Z celkového

⁹⁾ absolútne hodnoty, štruktúra a medziročné indexy sú v bežných cenách

¹⁰⁾ absolútne hodnoty, štruktúra a medziročné indexy sú v bežných cenách

¹¹⁾ pokiaľ nie je uvedené inak, absolútne hodnoty a štruktúra sú v bežných cenách, údaje o medziročnom vývoji sú zo stálych cien vypočítaných reťazením objemov k referenčnému roku 2020

investovaného objemu sa najviac peňažných prostriedkov (26,8 %) na nadobudnutie tvorby hrubého fixného kapitálu investovalo v priemyselnej výrobe, investovanie sa zvýšilo o 20,4 %.

G2. Hrubý domáci produkt podľa zložiek výdavkov v bežných cenách

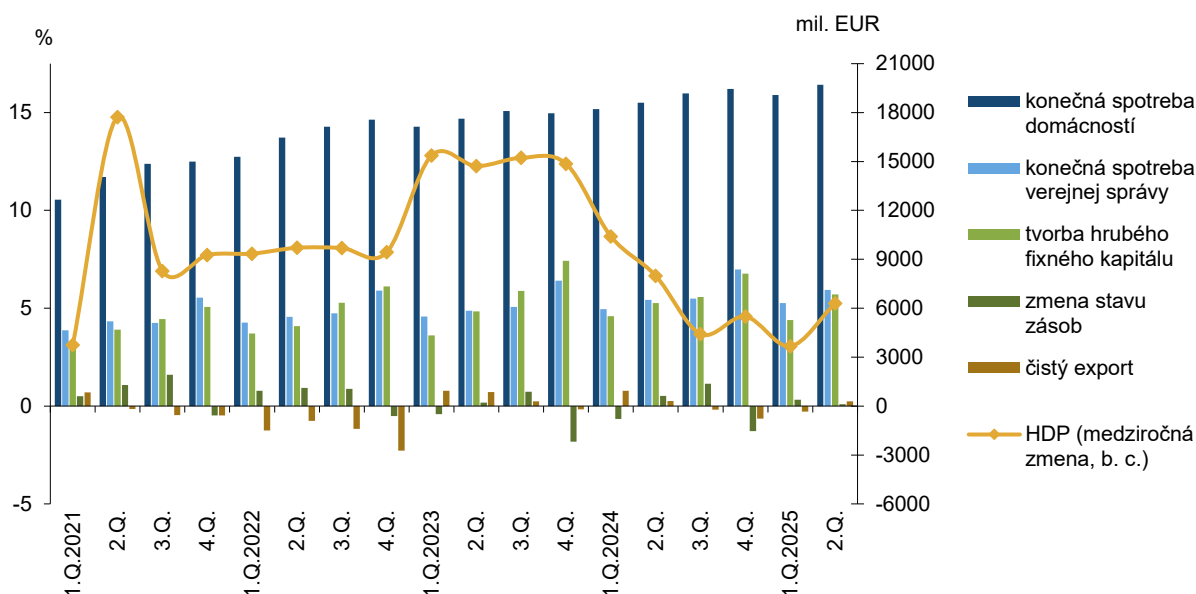

Vo výrobe dopravných prostriedkov, ktorá predstavuje aj z hľadiska investícií podielovo najvýznamnejšie odvetvie priemyselnej výroby, vzrástla investičná aktivita o 59,8 %. Vyššie investície boli aj v ďalších odvetviach priemyselnej výroby, a to vo výrobe chemikálií a chemických produktov o 113,5 %, v ostatnej výrobe, oprave a inštalácii strojov a zariadení o 26,9 % a vo výrobe počítačových, elektronických a optických výrobkov o 22,8 %. Z 13 odvetví priemyselnej výroby tak narástli investície medziodročne v 8 z nich. Najväčší pokles investícií vykázala výroba koks a rafinovaných ropných produktov, kde sa znížil objem investovania o 26,5 %, ale tiež vo výrobe textilu, odevov, kože a kožených výrobkov o 10,6 % a vo výrobe výrobkov z gumy a plastu a ostatných nekovových minerálnych výrobkov s poklesom investícií o 6,2 %.

Druhý najvyšší objem investícií smeroval do činnosti v oblasti nehnuteľností (19,1 %), v ktorej boli investície medziodročne nižšie o 7,4 %.

Tretí najvyšší objem investícií, s podielom 9,6 %, smeroval do odvetvia verejnej správy a obrany, kde boli investície medziodročne výrazne vyššie o 131,9 %. V odvetví dodávka elektriny, plynu, pary a studeného vzduchu bol zaznamenaný medziodročný pokles, a to o 24,1 %.

Vyššia aktivita bola ovplyvnená najmä vyšším objemom nakúpených nových fixných aktív o 2,4 % v hodnote 7,1 mld. eur. Objem úbytku použitého dlhodobého majetku sa znížil o 14,1 % na 573,4 mil. eur.

Z hľadiska jednotlivých sektorov najväčší podiel investícií, 63,1 %, smeroval do nefinančných korporácií, kde bol zaznamenaný medziodročný rast 1,2 %. Najvyšší rast investičnej aktivity zaznamenal sektor verejnej správy, ktorý investoval medziodročne viac o 53,4 %. Výrazne najmenšia investičná aktivita pokračovala v sektore domácností, kde v 2. štvrťroku 2025 bola v medziodročnom poklese o 15,4 %.

Medziodročný rast investičného dopytu bol výsledkom vyšších investícií do strojov a zariadení, zbraňových systémov o 6,2 %, v tom výdavky do dopravných prostriedkov rástli o 5 % a do ostatných strojov a zariadení o 6,7 %. Mierne sa zvýšili sa aj kapitálové výdavky do stavieb

o 1,3 %, v tom do budov na bývanie klesli o 18,2 % a do ostatných stavieb narástli o 15,3 %. Rast výdavkov bol zaznamenaný v investovaní do produktov duševného vlastníctva o 10,1 %.

G3. Tvorba hrubého kapitálu v bežných cenách

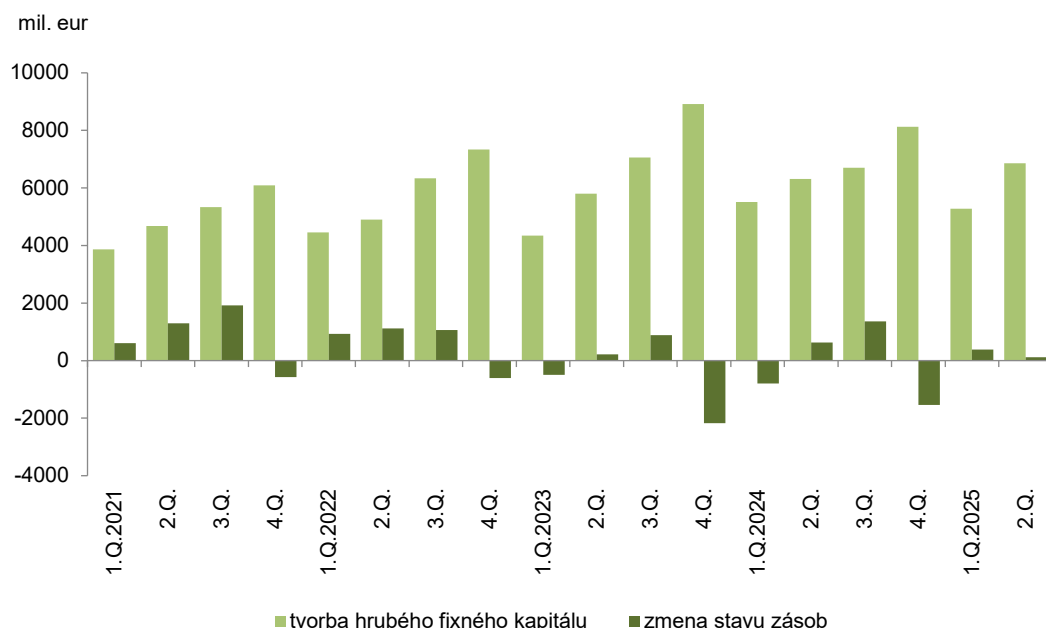

Stav zásob sa v 2. štvrťroku 2025 zvýšil len o 111,5 mil. eur. Vývoj ovplyvnil najmä výrazný pokles zásob tovaru o 426,2 mil. eur a materiálu o 14,9 mil. eur. Výrazne ale narástli zásoby výrobkov a zvierat o 358,8 mil. eur a nedokončenej výroby a polotovarov o 193,8 mil. eur.

V súhrne za prvých šesť mesiacov roka 2025 dosiahla celková tvorba hrubého kapitálu 12,6 mld. eur, čo predstavovalo rast oproti 1. polroku 2024 o 4 %. Jeho podpoložka tvorba hrubého fixného kapitálu tvorila objem 12,1 mld. eur, ale zaznamenala medziročný pokles o 1,4 %.

Z celkového počtu sledovaných 19 odvetví medziročný rast investícií v 1. polroku 2025 zaznamenalo 8 z nich. Najviac peňažných prostriedkov, takmer 29,3 %, sa investovalo v oblasti priemyslu. Investičná aktivita v tomto odvetví v bežných cenách medziročne vzrástla o 18 %. Z 13 odvetví priemyselnej výroby vzrástli investície medziročne v 5 z nich. Váhuvo najsilnejšia výroba dopravných prostriedkov vykázala výrazný rast o 98,2 %. Okrem toho rástli investície aj v odvetviach výroba chemikálií a chemických produktov o 33,4 % a výroba počítačových, elektronických a optických výrobkov o 12,7 %.

Výstavba bytov

(tab. T11)

Bytová výstavba na Slovensku v 2. štvrťroku spomalila, výraznejšie klesli počty dokončených ako aj začatých bytov, nižšia bola tiež rozostavanosť.

V 2. štvrťroku 2025 sa na Slovensku **dokončilo**¹²⁾ 3 717 bytov, bol to najnižší počet dokončených bytov v rámci porovnania 2. štvrťrokov od roku 2017. Aktuálny počet dokončených bytov sa medziročne prepadol o 14,8 %, v porovnaní s dlhodobým priemerom (priemer rovnakého obdobia za 10 predošlých rokov) bol nižší o 9 %. Naďalej väčšinu, 72 %, tvorili dokončené byty v rodinných domoch.

Vývoj v regiónoch bol veľmi rôznorodý a pomerne dynamický. Z 8 krajov Slovenska v 5 počet dokončených bytov medziročne klesol. Naopak, dostavba bytov vzrástla v 3 krajoch,

¹²⁾ dokončené byty – byty, ktorým boli vydané kolaudačné rozhodnutia v sledovanom štvrťroku

avšak výraznejšie iba v Nitrianskom. Dynamika zmien bola v rozpätí od poklesu o 61 % v Bratislavskom kraji po nárast o 41 % v Nitrianskom kraji.

Vo väčšine regiónov bol počet dokončených bytov súčasne nižší ako dlhodobý priemer, platilo to až pre 5 z 8 krajov SR. Výrazný pokles o 22 % zaznamenal Košický kraj a radikálny, o takmer 60 %, aj Bratislavský kraj. Región okolo hlavného mesta tak stratil pozíciu dlhodobého lídra v počte dokončených bytov na Slovensku, v 2. štvrťroku sa tu dokončilo len 434 bytov. V predošlých rokoch sa počas 2. štvrťrokov dokončovalo aj viac ako 1 000 bytov.

V priebehu 2. štvrťroka 2025 sa na Slovensku začalo stavať¹³⁾ 4 043 bytov, čo bola najnižšia hodnota spomedzi 2. štvrťrokov za posledných 5 rokov. Počet začatých bytov v SR klesol medziročne o 12,5 %, v dlhodobom porovnaní takmer o 23 %. Byty v rodinných domoch tvorili 60 % z rozbehu výstavby.

Z regionálneho hľadiska sa prejavuje dlhodobá disproporcia, zatiaľ čo v Bratislavskom kraji sa začalo stavať takmer 900 bytov, vo všetkých ostatných krajoch to bolo približne od 220 do 570 bytov. Začiatok výstavby medziročne spomalil v 6 z 8 krajov SR, o viac ako 40 % v Trnavskom, Žilinskom a Košickom kraji

Regionálna bilancia bola negatívna aj v dlhodobom kontexte. Spomaľovanie rozbehu výstavby v porovnaní s dlhodobým priemerom bolo evidentné až v 6 krajoch, vo všetkých to bol dvojciferný pokles. Najvýraznejšie poklesy o 31 % až 46 %, sa prejavili v Nitrianskom, Žilinskom Košickom a Trnavskom kraji. Rebríček najvyššieho počtu začatých bytov dlhodobo vedie Bratislavský kraj, aktuálne počty však boli 19 % pod dlhodobým priemerom.

Ku koncu júna 2025 bolo na Slovensku rozostavaných vyše 77-tisíc bytových jednotiek, čo bolo medziročne menej o 2,8 % a súčasne o 1,7 % viac ako dlhodobý priemer.

V súhrne za 1. polrok 2025 sa na Slovensku dokončilo 6 836 nových bytov, čo predstavovalo pokles medziročne o vyše 19 % a oproti dlhodobému priemeru o 17 %. Zároveň sa začalo stavať 7 241 bytov, čo bolo medziročne menej o 14,5 %, v porovnaní s dlhodobým priemerom menej o takmer 25 %.

Dovoz a vývoz výrobkov a služieb¹⁴⁾ (tab. T3, T4)

Podľa predbežných výsledkov bolo v 2. štvrťroku 2025 **saldo zahraničného obchodu výrobkov a služieb** aktívne v objeme 283,9 mil. eur. Jeho úroveň ovplyvnilo aktívne saldo vývozu a dovozu výrobkov v objeme 238,1 mil. eur. Saldo vývozu a dovozu služieb bolo aktívne vo výške 45,8 mil. eur.

2.3 Dôchodková metóda¹⁵⁾

Z vytvoreného HDP tvorili odmeny zamestnancov v 2. štvrťroku 2025 ¹⁶⁾ 14,8 mld. eur. V porovnaní s 2. štvrťrokom 2024 vzrástol ich objem o 8,4 %. Hrubý prevádzkový prebytok a zmiešané dôchodky v hodnote 16,1 mld. eur vzrástli o 0,2 %. Objem vybraných daní z produkcie a dovozu sa zvýšil o 12,5 % na 4,2 mld. eur. Hodnota subvencií sa znížila o 9,5 % a dosiahla 0,6 mld. eur.

Hrubý prevádzkový prebytok a zmiešané dôchodky tvorili najväčší podiel na tvorbe HDP (46,7 %), oproti 2. štvrťroku 2024 boli nižšie o 2,4 p. b. Podiel odmien vzrástol o 1,3 p. b. na 43 %. Podiel vybraných daní z produkcie a dovozu sa zvýšil o 0,8 p. b. na 12,1 %. Podiel subvencií klesol o 0,3 p. b. na 1,8 %.

¹³⁾ začaté byty – byty, na výstavbu ktorých boli vydané stavebné povolenia v sledovanom štvrťroku

¹⁴⁾ zostavenie dovozu a vývozu výrobkov a služieb podľa metodiky ESA 2010

¹⁵⁾ absolútne hodnoty, štruktúra a medziročné zmeny sú v bežných cenách

¹⁶⁾ odmeny zamestnancov (rezidentov aj nerezidentov) vyplatené rezidentskými zamestnávateľmi

2.4 Vybrané makroekonomické ukazovatele

Sektor domácností¹⁷⁾ (tab. T13)

Bežné príjmy domácností dosiahli v 2. štvrťroku 2025 objem takmer 29,8 mld. eur. Medziročne vzrástli o 3,4 %. Vývoj ovplyvnil rast odmien zamestnancov o 8,4 % a nárast hrubého prevádzkového prebytku a hrubých zmiešaných dôchodkov o 3 %. Dôchodky z majetku klesli o 20,8 %, sociálne dávky sa znížili o 5,2 % a ostatné bežné transfery vzrástli o 4,3 %. Hlavným zdrojom príjmov domácností boli odmeny zamestnancov, ktoré tvorili na celkových príjmoch podiel 51,4 %. **Bežné výdavky domácností** dosiahli necelých 9,7 mld. eur. Medziročne nominálne vzrástli o 3,2 %.

Domácnostiam zostal na ďalšie použitie hrubý disponibilný dôchodok v objeme 20,1 mld. eur. Oproti 2. štvrťroku 2024 vzrástol o 3,5 % (reálne klesol o 0,6 %). Úpravy vyplývajúce zo zmeny nároku na dôchodok dosiahli hodnotu 463,5 mil. eur. Z disponibilného dôchodku použili domácnosti na konečnú spotrebu 98,1 %. Zvyšok tvorili hrubé úspory, ktoré medziročne poklesli o 29,7 %. Miera úspor v 2. štvrťroku 2025 dosiahla 4,2 %.

V 1. polroku 2025 v porovnaní s 1. polrokom 2024 vzrástli bežné príjmy domácností o 3,3 % a bežné výdavky domácností o 1,9 %.

Vonkajšie obchodné vzťahy¹⁸⁾ (tab. T1, T2, T12)

Hodnota **vývozu a dovozu¹⁹⁾** v 2. štvrťroku 2025 oproti rovnakému obdobiu 2024 medziročne stúpla. Obchodná bilancia dosiahla v druhom kvartáli prebytok 908,1 mil. eur.

Zo Slovenska sa v 2. štvrťroku vyviezol tovar v hodnote 27,7 mld. eur, čo bol 2 % nárast oproti rovnakému obdobiu roku 2024. Dovoz tovaru sa medziročne zvýšil o 2,3 % a dosiahol hodnotu 26,8 mld. eur. Saldo bolo aktívne a dosiahlo hodnotu 908,1 mil. eur. V 2. štvrťroku 2024 bolo saldo aktívne v objeme 970,2 mld. eur.

Z hľadiska hlavných ekonomických zoskupení medziročne vzrástla v 2. štvrťroku hodnota vyvezeného tovaru do členských štátov EÚ o 1,4 % (tvorila 77,3 % celkového vývozu zo Slovenska) a do krajín OECD o 2,2 % (tvorila 87,1 % celkového vývozu zo Slovenska).

V rámci významných partnerov vzrástol vývoz do Česka o 7,9 %, Poľska o 1,4 %, Maďarska o 6,8 %, Rakúska o 6,1 % a Spojeného kráľovstva o 8,7 %. Klesol vývoz do Nemecka o 3,4 %, Francúzska o 0,5 %, Talianska o 2,2 % a Spojených štátov amerických o 14,6 %.

Dovoz z členských štátov EÚ sa zvýšil o 0,9 % (tvoril 65,3 % celkového dovozu na Slovensko) a z krajín OECD klesol o 4,7 % (tvoril 62,2 % celkového dovozu na Slovensko).

Z významných partnerov vzrástol dovoz z Číny o 5,9 %, Rakúska o 19,6 %, Ruskej federácie o 9,5 %, Spojených štátov amerických o 41,8 % a Spojeného kráľovstva o 9,8 %. Klesol dovoz z Nemecka o 8,5 %, Česka o 5,7 %, Poľska o 5,7 %, Maďarska o 3,3 % a Kórejskej republiky o 23,6 %.

Významné aktívne saldo zahraničného obchodu malo Slovensko s Nemeckom (2,2 mld. eur), Českom (863,6 mil. eur), Spojeným kráľovstvom (845,5 mil. eur), Francúzskom (681,6 mil. eur), Rakúskom (629,3 mil. eur), Maďarskom (582,8 mil. eur), Spojenými štátmi

¹⁷⁾ absolútne hodnoty, štruktúra a medziročné zmeny sú v bežných cenách

¹⁸⁾ údaje sú v bežných cenách v hodnote typu FOB, informáciu vypracoval Štatistický úrad SR na základe údajov Colnej sekcie Finančného riaditeľstva SR získaných v rámci colného konania a z INTRASTAT-SK hlásení poskytnutých dovozcami a vývozcami tovaru v rámci EÚ

¹⁹⁾ Štatistický úrad SR v rámci skvalitnenia dát rozšíril v priebehu roka 2023 zdroje údajov o dovoze a do štatistických výstupov zahrnul aj údaje za fyzické a právnické osoby neregistrované pre DPH, ktoré si v rámci EÚ kúpili tovar na diaľku (napr. cez internet). Tieto údaje boli zapracované do štatistických výstupov od januára 2022.

americkými (492 mil. eur) a Poľskom (453,3 mil. eur). Významné pasívne saldo malo Slovensko s Čínou (1,3 mld. eur), Kórejskou republikou (1,2 mld. eur), Vietnamom (1 mld. eur) a Ruskou federáciou (786,8 mil. eur).

Objem celkového dovozu tovaru **za 1. polrok 2025** sa zvýšil medziročne o 6,8 % na 54,4 mld. eur. Vývoz tovaru zo Slovenska bol v porovnaní s 1. polrokom 2024 vyšší o 4 %, keď dosiahol 55,5 mld. eur. Saldo zahraničného obchodu bolo aktívne v objeme 1,1 mld. eur. V 1. polroku 2024 skončila bilancia zahraničného obchodu s prebytkom v objeme 2,4 mld. eur.

3. CENOVÝ VÝVOJ A DEFLÁTORY

(tab. T1, T10)

3.1 Spotrebiteľské ceny

(tab. T1, T2, T17, T18)

Rast spotrebiteľských cien v 2. štvrtroku 2025 prekročil 4 %, zastavil sa na úrovni 4,1 %. Bola to najvyššia hodnota rastu za posledných šesť štvrtrokov, pričom tempo rastu inflácie sa zrýchľovalo posledné štyri štvrtroky. Vplyv hlavných výdavkových položiek slovenských domácností - potravín a bývania s energiami, ktoré tvoria takmer polovičný podiel v štruktúre výdavkov slovenských domácností, bol v druhom štvrtroku výraznejší ako v predošlých štvrtrokoch. Ceny rástli vo všetkých 12 odboroch.

Medziročný rast cien **potravín** sa v 2. štvrtroku sa opäť zdynamizoval, a to na 2,8 %, kým v prvom štvrtroku bol rast pod 2 %. Rástlo 5 z 9 potravinových položiek. Najvýraznejšie zrýchlenie rastu cien bolo pri olejoch a tukoch, rast cien aj v druhom štvrtroku zostal dvojciferný, o 20,4 %. Zvýšenie nad 7 % dosahovali aj mlieko, syry a vajcia a ovocie. Pokles cien zaznamenali štyri triedy, a to mäso, zelenina, ryby s morskými plodmi a potravinárske výrobky.

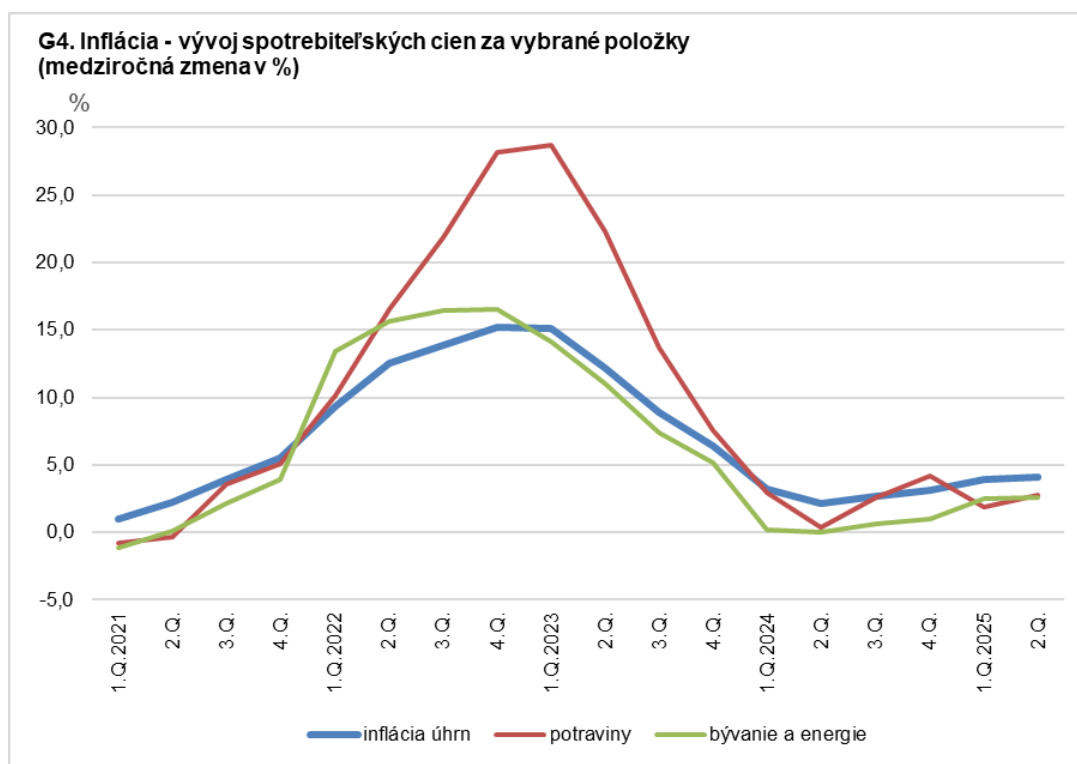

Dvojciferný rast cien nad 10 % zostal iba v jednom odbore, a to vo vzdelávaní. Ceny o viac ako 6 % vzrástli v troch odboroch, a to reštaurácie a hotely, rozličné tovary a služby, a tiež

pošty a spoje. Najpomalšie, na úrovni 0,4 %, rástli ceny v odbore **doprava**, najmä vplyvom nižších cien za pohonné hmoty o 7,5 %. Do 3 % sa zvýšili ceny aj v odbore **bývanie, voda, elektrina a plyn** ako aj v **zdravotníctve**.

3.2 Ceny výrobcov

(tab. T1, T2, T19, T20)

Ceny **priemyselných výrobcov na domácom trhu** v 2. štvrťroku 2025 medziročne vzrástli o 0,5 %, tempo rastu bolo miernejšie. Rast výrobných cien ovplyvnila drahšia priemyselná výroba, ktorá sa medziročne zvýšila o 1,1 %. Rast nad 3 % evidovala výroba z gumy a plastu, výroba potravín a výroba drevených výrobkov. Váňovo najdôležitejšie odvetvie slovenskej priemyselnej výroby, výroba dopravných prostriedkov, v 2. štvrťroku evidovala rast cien na úrovni 1,3 %. Vyššie ceny oproti rovnakému obdobiu predchádzajúceho roka registrovalo 12 z celkovo 13 odvetví priemyselnej výroby. Drahšia bola aj dodávka vody a odpady o 3,4 %, tempo rastu spomaľovalo druhý štvrťrok po sebe.

Ceny **priemyselných výrobcov pre export** sa medziročne zvýšili o 0,8 %. Ceny za **stavebné práce** dosiahli v 2. štvrťroku rast na úrovni 5,1 %, **materiály spotrebovávané v stavebníctve** boli drahšie o 2,3 %, tempo rastu cien sa mierne zrýchlilo.

Ceny za **poľnohospodárske výrobky** sa v 2. štvrťroku medziročne zvýšili o 8,7 %, tempo rastu zrýchlilo druhý štvrťrok v rade. Ceny rastlinných výrobkov rástli o 9,5 %. Z produktov rastlinnej výroby sa najvýraznejšie zvýšili ceny obilnín, a to až o 17,6 % a ovocia o 13,2 %. Nižšie boli iba ceny zeleniny, a to o 5,5 %. Ceny živočíšnych výrobkov vrátane rýb boli vyššie o 8,4 % a rástli tretí štvrťrok. Z produktov živočíšnej výroby dvojciferným tempom zdraželi ceny slepačích vajec konzumných až o tretinu, kravského mlieka o 13,3 % a ceny rýb o vyše 10 %. Pokles cien zaznamenali iba jatočné ošípané a jatočné kurčatá.

V súhrne za **1. polrok 2025** ceny priemyselných výrobcov na domácom trhu medziročne vzrástli o 0,5 %. Celkový rast ovplyvnili najmä ceny v dodávke vody a odpady, ktoré boli medziročne vyššie o 5 %. Medziročný rast cien počas prvých 6 mesiacov tohto roka sa prejavil v 10 z celkovo 13 odvetví priemyselnej výroby.

Ceny priemyselných výrobcov pre export sa zvýšili o 0,8 %. V stavebníctve sa udržal rast cien stavebných prác, a to o 5,2 %. Ceny materiálov a výrobkov spotrebovávaných v stavebníctve boli vyššie o 2,1 %.

Ceny poľnohospodárskych výrobkov v medziročnom porovnaní rástli o 8 %. Zásadný vplyv na výraznom zvýšení mal rast cien v rastlinnej výrobe o 8,6 %, kým ceny živočíšnych výrobkov boli drahšie o 7,9 %.

3.3 Cenové defláto

(tab. T10)

Súhrnná cenová hladina, meraná cenovým deflátorom hrubého domáceho produktu, sa v porovnaní s 2. štvrťkom 2024 zvýšila o 4,7 %. Z jednotlivých výdavkových zložiek HDP vzrástla cenová hladina pri konečnej spotrebe domácností o 3,9 %, pri konečnej spotrebe verejnej správy o 7 % a pri neziskových inštitúciách slúžiacich domácnostiam o 7,1 %. Deflátor bol vyšší aj pri tvorbe hrubého fixného kapitálu o 4,2 %. Pokles deflátorov bol zaznamenaný pri vývoze výrobkov a služieb o 0,3 % a pri dovoze výrobkov a služieb o 0,1 %.²⁰⁾

4. DEMOGRAFIA A TRH PRÁCE

4.1 Vybrané demografické ukazovatele²¹⁾

(tab. T21)

²⁰⁾ cenové defláto

²¹⁾ predbežné údaje

K 30. júnu 2025 mala Slovenská republika 5 413 813 obyvateľov, čo bolo medziročne o 8 471 osôb menej (5 422 284 obyvateľov). Podiel žien na celkovom obyvateľstve bol 51,08 %.

V 2. štvrťroku 2025 sa v Slovenskej republike narodilo 10 036 živých detí, o 1 355 menej než v rovnakom období predchádzajúceho roka a zomrelo 12 675 osôb, o 320 osôb viac ako v 2. štvrťroku predchádzajúceho roka. Prirodzený úbytok obyvateľstva tak predstavoval 2 639 osôb, oproti 2. štvrťroku 2024 sa prehĺbil o 1 675 osôb.

Zahraničnou migráciou v 2. štvrťroku 2025 získala Slovenská republika 455 osôb, o 126 menej ako v rovnakom období minulého roka (príťahovalo sa 1 593 osôb a vystaľovalo sa 1 138 osôb).

Celkový úbytok obyvateľstva Slovenska ku koncu 2. štvrťroku bol 2 184 osôb, v porovnaní s 2. štvrťkom 2024 sa prehĺbil o 1 801 osôb (v 2. štvrťroku 2024 celkový úbytok obyvateľstva dosiahol 383 osôb).

4.2 Ekonomická aktivita podľa Výberového zisťovania pracovných síl²²⁾

(tab. T2, T22 až T24)

Počet pracujúcich²³⁾ na Slovensku v druhom štvrťroku 2025 dosiahol takmer 2 milióny 607-tisíc osôb. Zamestnanosť podľa Výberového zisťovania pracovných síl (VZPS) medziročne klesla o 0,4 %, čo bolo o 10,8 tisíce osôb menej. Pokles počtu pracujúcich bol zaznamenaný prvýkrát od 3. štvrťroka 2023. Dáta po sezónnom očistení potvrdili medzikvartálny (oproti 1. štvrťroku) pokles zamestnanosti o 0,3 % na 2 milióny 612-tisíc pracujúcich.

Miera zamestnanosti, ktorá vyjadruje podiel pracujúcich z počtu obyvateľov, medziročne nepatrne klesla o desatinu percentuálneho bodu (p. b.) na 78 %.

Pod celkový medziročný pokles zamestnanosti sa podpísali najmä výrobné odvetvia s úbytkom takmer 9-tisíc pracujúcich (o 0,9 %), ale mierny pokles zaznamenali už aj služby o takmer 3-tisíc osôb (o 0,2 %).

V službách pôsobila tradične väčšina, až 63 % všetkých pracujúcich, teda vyše 1,6 mil. pracovníkov, zamestnanosť v nich klesla prvýkrát po roku. Vo výrobných odvetviach pracovalo cez 962-tisíc pracujúcich, pokles zamestnanosti pretrvával už štvrtý štvrťrok po sebe.

Pokles počtu pracovníkov zaznamenalo celkovo 6 z 18 sledovaných odvetví ekonomiky. Najvýraznejší pokles pracujúcich o vyše 13-tisíc osôb (o 5,2 %) zaznamenalo odvetvie stavebníctva. Najvýraznejší medziročný úbytok **v službách** nastal v informáciách a komunikácii o 9,6-tisíce osôb (o 8,6 %). Z veľkých odvetví služieb s viac ako 150-tisíc pracujúcimi úbytok pracujúcich zaznamenali vzdelávanie a zdravotníctvo so sociálnou pomocou, v súhrne o 15,5 tisíce osôb. Tieto poklesy do istej miery kompenzovali odvetvia doprava a skladovanie s prírastkom 7,6 tisíce osôb a tiež obchod s prírastkom 3,2 tisíce osôb, ktorý s 340-tisícami pracujúcich zostáva naďalej druhým najväčším zamestnávateľským odvetvím slovenskej ekonomiky.

Spomedzi troch **výrobných odvetví** počet pracujúcich naďalej klesal v stavebníctve, zatiaľ čo v poľnohospodárstve mierne vzrástol (o 4,3 tisíce osôb). Počet pracujúcich v najväčšom zamestnávateľskom odvetví ekonomiky – v priemysle – sa nepatrne zvýšil na 652-tisíc osôb. Pracoval v ňom každý štvrtý pracujúci v krajine.

22) metodika VZPS je v súlade s medzinárodnými definíciami a odporúčaniami ILO a Eurostatu

23) pracujúci v zmysle novej metodiky VZPS platnej v EÚ od roku 2021 (IESS) sú všetky osoby vo veku od 15 do 89 rokov, ktoré v sledovanom (referenčnom) týždni vykonávajú aspoň 1 hodinu prácu za mzdu, plat, odmenu alebo pracovnú činnosť za účelom dosiahnutia zisku, vrátane osôb vykonávajúcich prácu na základe dohôd, sezónnych pracovníkov, osôb na materskej alebo rodičovskej dovolenke, osôb pracujúcich v zahraničí menej ako 1 rok a osôb dochádzajúcich za prácou do zahraničia; respondenti sú zahrnutí do odvetví podľa ekonomickej činnosti miestnej jednotky nie celého podniku

Podľa vekového zloženia sa absolútny počet pracujúcich najvýraznejšie znížil v skupine mladšieho produktívneho veku od 25 do 34 rokov o 30,8 tisíce osôb. Vo vekovej skupine 35 až 49 ročných ubudlo 9,3 tisíce osôb. Menej o 5-tisíc pracujúcich bolo aj vo vekovej skupine 55 až 59 ročných. Naopak, počet pracujúcich sa navýšil najmä v skupine vyššieho produktívneho veku (od 50 do 54 rokov) o 17-tisíc osôb. Prírastky boli aj v skupine najstarších (nad 60 rokov) aj najmladších (15 až 24 rokov) pracovníkov na trhu práce (v súhrne o viac ako 17-tisíc osôb).

Z regionálneho hľadiska bol počet pracujúcich počas 2. štvrťroku 2025 medziročne nižší v 5 z 8 krajov SR. Najvýraznejší úbytok pracovnej sily nastal v Nitrianskom kraji (o 10,8 tisíce osôb), za ním nasledoval Prešovský kraj (o takmer 7-tisíc osôb). K najväčšiemu prírastku pracujúcich došlo v Žilinskom (o 5-tisíc osôb) a Trnavskom kraji (o 3,8 tisíce osôb).

Mieru zamestnanosti nad úrovňou 80 % okrem dominujúceho Bratislavského kraja dosiahli aj Žilinský, Trnavský a Trenčiansky kraj. Najvýraznejšia medziročná zmena nastala v Nitrianskom kraji s poklesom miery zamestnanosti až o 1,8 p. b. na 77,5 %. Najnižšiu mieru zamestnanosti v SR mal už šiesty štvrťrok po sebe Prešovský kraj, aktuálne jediný pod hranicou 72 %.

Za prácou do zahraničia²⁴⁾ dochádzalo v 2. štvrťroku 2025 takmer 122-tisíc pracujúcich, čo bolo medziročne o 8,5 % viac. Opäť pracovala viac ako polovica v stavebníctve a v priemysle. Štvrtina z nich pochádzala z Prešovského kraja (vyše 31-tisíc osôb). Najvyšší medziročný nárast počtu osôb dochádzajúcich za prácou za hranice SR mal Nitriansky kraj, a to až o takmer 59 % (viac ako 6,5 tisíce) pracujúcich. Naopak, za prácou do zahraničia dochádzalo menej osôb z Košického kraja o takmer 40 %.

V súhrne za 1. polrok 2025 počet pracujúcich v SR dosiahol 2,6 milióna osôb, zamestnanosť medziročne klesla o 0,1 %. Táto málo výrazná zmena bola spôsobená na jednej strane poklesom počtu pracujúcich vo výrobných odvetviach o 12-tisíc osôb (o 1,2 %) a na druhej strane prírastkom počtu pracujúcich v službách o 8,2 tisíce osôb (o 0,5 %). Z celkovo 18 sledovaných odvetví ekonomiky sa počet pracujúcich medziročne znížil v 8 z nich.

Najvyšší medziročný úbytok pracujúcich nastal v stavebníctve (o 12,9 tisíce osôb), nasledovalo vzdelávanie a tiež zdravotníctvo a sociálna pomoc (v oboch odvetviach o zhruba 7 tisíce osôb). Naopak, počty pracujúcich sa najvýraznejšie zvýšili v odvetví obchodu (o 11,7 tisíce osôb) a v doprave (o 9,2 tisíce osôb). V odvetví priemyslu, ktoré zamestnáva každého štvrtého pracujúceho, nedošlo k výraznejšej medziročnej zmene.

Z regionálneho hľadiska nedošlo v prvej polovici roka 2025 k výraznejším medziročným zmenám. Počty pracujúcich klesli v 3 z 8 krajov Slovenska, výraznejší pokles o 10-tisíc osôb zaznamenal Nitriansky kraj. Rast nad 1 % dosiahol len Žilinský kraj.

Miera zamestnanosti SR za prvý polrok 2025 stúpila o nepatrných 0,1 p. b. na aktuálnych 78 %. Najdynamickejšie sa zmenila v Nitrianskom kraji, kde klesla o 1,8 p. b. na 77,3 %. Počet osôb pracujúcich v zahraničí sa oproti prvému polroku 2024 zvýšil medziročne o necelých 5 %, teda o 5,7 tisíce osôb, za prácou tak dochádzalo vyše 120-tisíc osôb. Za hranice SR odchádzalo medziročne výrazne menej pracujúcich z Košického kraja (o 37,3 %).

Počet nezamestnaných²⁵⁾ na Slovensku v 2. štvrťroku 2025 dosiahol 144,5 tisíce osôb, čo predstavovalo medziročne veľmi mierny prírastok 1,7 tisíce ľudí bez práce (o 1,2 %). Rast počtu nezamestnaných v medziročnom porovnaní nastal po 15 štvrťrokoch, kedy nezamestnaných medziročne na kvartálnej úrovni ubúdalo.

Aktuálny počet nezamestnaných v 2. štvrťroku bol druhý historicky najnižší od začiatku roka 2021 (odkedy sa začala uplatňovať nová metodika). Historicky najmenej

²⁴⁾ migrácia za prácou do zahraničia do 1 roku vrátane časovo neobmedzenej dochádzky za prácou cez hranice v zmysle novej metodiky VZPS platnej v EÚ od roku 2021 (IESS)

²⁵⁾ nezamestnané osoby sú všetky osoby vo veku od 15 do 74 rokov, ktoré spĺňajú súčasne 3 kritériá: v sledovanom (referenčnom) týždni nemali žiadnu platenú prácu, sú schopné nastúpiť do práce do 2 týždňov a aktívne si hľadajú prácu (úplná definícia je uvedená vo vykonávacom nariadení Komisie (EÚ) č. 2019/2240)

nezamestnaných bolo v 2. štvrťroku 2024 (sezónne neočistené dáta). Celkový počet nezamestnaných v porovnaní s predchádzajúcim 1. štvrťrokom (po sezónnom očistení) sa zvýšil o 1,8 % na 148,1 tisíce osôb.

G5. Vybrané ukazovatele trhu práce
(VZPS, v tis. osôb)

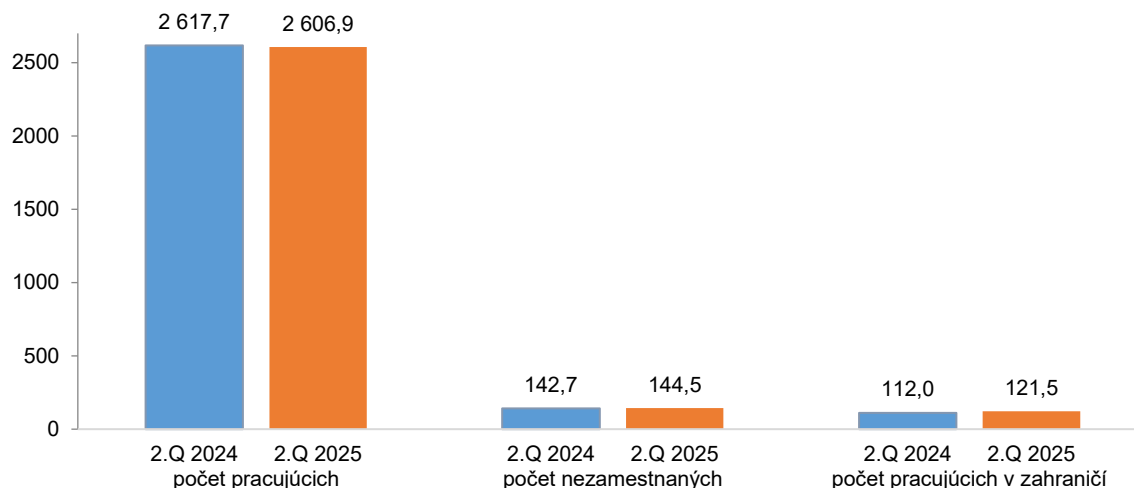

Referenčná **miera nezamestnanosti** dosiahla hodnotu 5,3 %, čo je na úrovni historicky najnižších hodnôt. Miera nezamestnanosti, ktorá vyjadruje podiel počtu nezamestnaných z ekonomicky aktívneho obyvateľstva SR vo veku od 15 do 74 rokov, sa udržiava na hodnotách pod úrovňou 6 % posledné dva roky.

V štruktúre naďalej prevládali dlhodobo nezamestnaní s podielom 62 %, ich počet medziročne mierne klesol na aktuálnych 90,1 tisíce osôb. Tempo poklesu o 2,3 % však bolo pomalšie ako v 1. štvrťroku.

Z hľadiska veku bol úbytok nezamestnaných v najmladšej skupine 15 až 24-ročných o 7,8 tisíce osôb (-30 %). Naopak, prírastok počtu nezamestnaných bol v skupine 60 rokov a viac, ktorá sa medziročne zdvojnásobila (o 4-tisíce osôb). V skupine vo veku 25-34 rokov pribudlo 3,5 tisíce osôb.

Z pohľadu odvetvového zatriedenia posledného zamestnávateľa najviac osôb naposledy pracovalo v priemysle, obchode, stavebníctve, ale aj vo verejnej správe. Najvýraznejšia medziročná zmena nastala pri pracujúcich, ktorí naposledy pracovali v oblasti verejnej správy a sociálneho zabezpečenia. Ich počet medziročne stúpol o takmer 60 % na úroveň 7,2 tisíce osôb.

Naďalej významný podiel, takmer tretinu, spomedzi nezamestnaných tvorili zatiaľ ešte nikdy nepracujúce osoby. Napriek medziročnému poklesu o viac ako 10 % išlo stále o vysokopočetnú skupinu vyše 45-tisíc osôb, pričom viac ako polovicu tvorili mladí ľudia do 34 rokov.

Z regionálneho hľadiska dlhodobo najvyššie počty nezamestnaných boli naďalej v Prešovskom (viac ako 41-tisíc osôb), Košickom (takmer 32-tisíc osôb) a v Banskobystrickom kraji (23-tisíc osôb). Negatívny trend, medziročný rast počtu ľudí bez práce, bol zaznamenaný v 5 z 8 krajov Slovenska. Relatívne najdynamickejšie, o viac ako 5 %, rástol v Banskobystrickom kraji (o 1,5 tisíce osôb) a tiež v Nitrianskom kraji (o viac ako 0,5 tisíce osôb). Naopak, najvýraznejší pokles o 3,2 % (o necelých 0,5 tisíce) bol zaznamenaný v Bratislavskom kraji.

Miera nezamestnanosti v regiónoch sa pohybovala od 2,1 % v Bratislavskom kraji do 10,6 % v Prešovskom kraji. Z 8 krajov až 5 malo veľmi nízku mieru nezamestnanosti na úrovni

menej ako 4 %, a to Bratislavský, Trenčiansky, Žilinský, Trnavský a Nitriansky kraj. Z hľadiska vývoja najvýraznejšie zhoršenie situácie v medziročnom porovnaní nastalo v Banskobystrickom kraji, v ktorom miera nezamestnanosti stúpla o 0,5 p. b. na 7,3 %.

V súhrne za prvý polrok 2025 ukazovatele nezamestnanosti v SR sa medziročne zlepšili, počet ľudí bez práce aj miera nezamestnanosti klesla. Celkovo bolo na Slovensku bez práce 145,5 tisíca osôb, medziročne tento počet klesol o 3,2-tisíca osôb (o 2,2 %). Miera nezamestnanosti v SR klesla na hodnotu 5,3 %.

V štruktúre ľudí bez práce na Slovensku tvorili väčšinu, 63 %, dlhodobo nezamestnaní (osoby bez práce 12 a viac mesiacov). Pokračoval však pozitívny trend poklesu počtu osôb v tejto kategórii, medziročne ubudlo 5,6 tisíca osôb.

Z regionálneho hľadiska naďalej dve tretiny nezamestnaných žili v 3 krajoch SR, a to v Banskobystrickom, Košickom a Prešovskom kraji. V týchto troch regiónoch pretrvávala súčasne najvyššia miera nezamestnanosti, v rozpätí od 7,3 do 10,5 % osôb spomedzi ekonomicky aktívneho obyvateľstva regiónu. Pozitívny medziročný úbytok počtu nezamestnaných z týchto troch regiónov zaznamenal len Košický kraj. Celkovo však úbytky aj prírastky nezamestnaných na regionálnej úrovni boli skutočne len minimálne na úrovni štatistickej chyby.

Spomedzi ostatných regiónov na polročnej báze počet nezamestnaných medziročne klesol v Trnavskom kraji o 11,9 % a Košickom kraji o 8,6 %. Mierny nárast počtu nezamestnaných bol zaznamenaný najmä v Nitrianskom kraji o 3,8 % (o 0,4 tisíca osôb). Miery nezamestnanosti sa v regiónoch západného a severného Slovenska pohybovali od 2,4 % do 3,7 %.

4.2 Priemerná mesačná mzda²⁶⁾

(tab. T2, T25, T26, T41b,c)

Priemerná nominálna mesačná mzda zamestnanca v slovenskom hospodárstve v 2. štvrťroku 2025 dosiahla 1 654 eur, čo je o 8,8 % viac ako pred rokom. V hrubom si tak zamestnanci prilepšili v priemere o 134 eur. Tempo medziročného rastu miezd sa oproti predchádzajúcemu štvrťroku takmer zdvojnásobilo a dostalo sa tak na najvyššiu úroveň za posledných 5 kvartálov. Rast reálnych miezd sa napriek vyššej inflácii zrýchlil na 4,5 %. Priemerná mzda po sezónnom očistení oproti 1. štvrťroku 2025 vzrástla o 3,4 %.

V štruktúre ekonomiky zaznamenalo medziročný rast priemernej nominálnej mzdy všetkých 19 sledovaných odvetví hospodárstva. V takmer polovici z nich presiahol rast 10 %. Zvýšenie hrubých miezd sa pohybovalo od viac ako 4 % v oblasti nehnuteľností až po vyše 16 % nárast zárobkov zamestnancov vo vodohospodárstve (v dodávke vody a odpadoch). Aj po zohľadnení inflácie reálne mzdy vzrástli vo všetkých 19 odvetviach. Najvýraznejšie, o viac ako 8 %, si polepšili pracovníci vo vodohospodárstve, v oblasti vzdelávania, v dodávke elektriny, plynu a pary, či v zdravotníctve. Rast platov zamestnancov školstva, štátnej a verejnej správy bol do značnej miery spôsobený jednorazovou odmenou štátu.

Priemysel a obchod, teda odvetvia, ktoré na Slovensku zamestnávajú najviac ľudí, zaznamenali o niečo nižší relatívny rast nominálnych aj reálnych miezd ako v priemere celé hospodárstvo SR. Hrubá mesačná mzda v priemysle sa počas 2. štvrťroku 2025 medziročne zvýšila o 8,3 % na 1 791 eur. Jej reálna hodnota stúpla o 4 %. V obchode, v druhom najväčšom zamestnávateľovi, nominálne mzdy stúpili o 8 % na 1 535 eur. Reálny rast zárobkov pracovníkov v obchode dosiahol 3,7 %.

²⁶⁾ údaje sú spracované zo štvrťročného štatistického výkazníctva; bez podnikateľských príjmov, vrátane štatistického odhadu miezd zamestnancov u živnostníkov

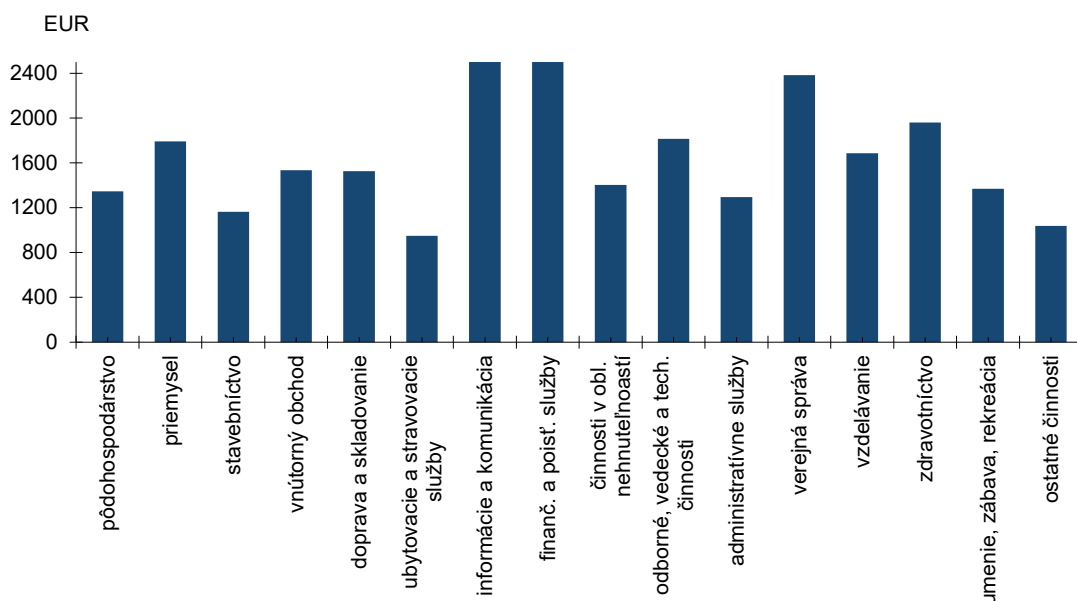
G6. Priemerná mesačná mzda podľa odvetví v 2. štvrtroku 2025

Aktuálne najvyššiu priemernú mesačnú mzdu nad 2,6 tisíce eur mali zamestnanci v odvetví finančných a poisťovacích činností, v dodávke elektriny, plynu, pary, ako aj zamestnanci v informáciách a komunikácii. V 9 z 19 sledovaných odvetví ekonomiky však hrubá mzda zaostávala za celoslovenským priemerom. Najnižšie zárobky mali naďalej zamestnanci v ubytovacích a stravovacích službách (950 eur), ktorí ako jediní neprekročili hranicu tisíc eur.

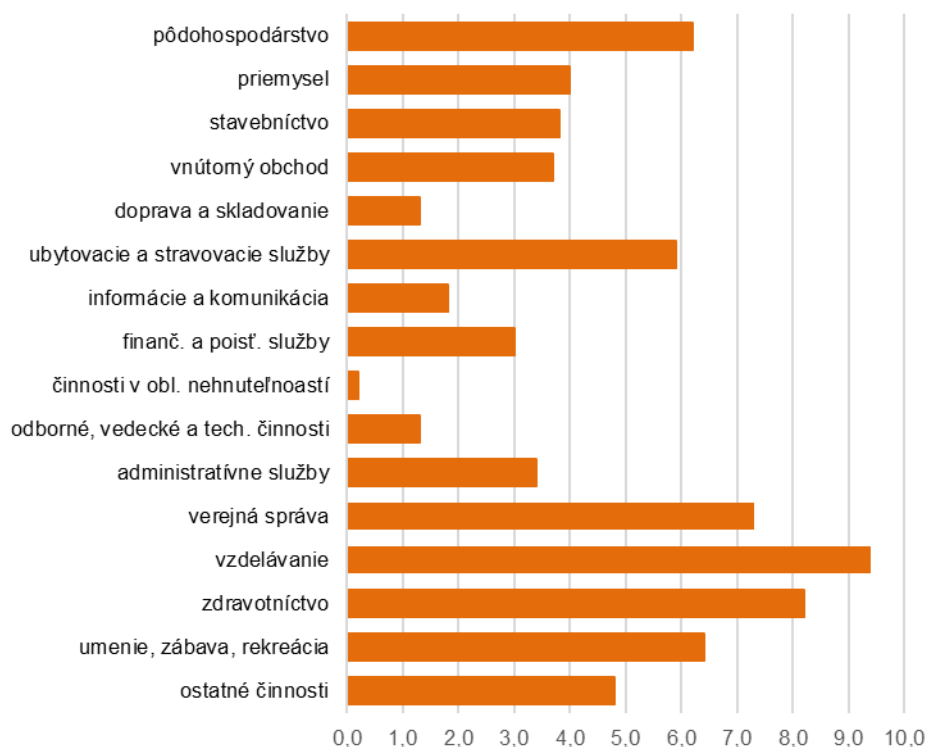
G7 Rast/pokles reálnej mzdy podľa odvetví v 2. štvrtroku 2025

Z regionálneho pohľadu si nadpriemerné mzdy udržal iba Bratislavský kraj (1 960 eur). V ostatných krajoch sa mzdy pohybovali od 1 299 eur v Prešovskom kraji do 1 629 eur v Košickom kraji. Nominálna mzda bola vo všetkých regiónoch vyššia než v 2. štvrtroku 2024, pričom najvýraznejší nárast, o 13,3 % zaznamenal Košický kraj. Po započítaní vplyvu inflácie

vzrástla vo všetkých krajoch Slovenska aj reálna mzda. Najviac v Košickom kraji (o 8,8 %) a najmenej v Bratislavskom kraji (o 2,6 %).

V 1. polroku 2025 dosiahla priemerná nominálna mesačná mzda zamestnanca v hospodárstve SR hodnotu 1 586 eur. Medziročne sa zvýšila o 6,9 %, tempo jej rastu sa oproti rovnakému obdobiu minulého roka spomalilo o 1,2 percentuálneho bodu. Reálna mzda v súhrne za 1. polrok vzrástla medziročne o 2,8 %. Po zohľadnení inflácie evidovalo reálny rast miezd 18 odvetví a len v 1 zárobky reálne poklesli, a to v dodávke energií (elektriny, plynu a pary).

5. METODICKÉ VYSVETLIVKY

Názvy odvetví podľa Štatistickej klasifikácie ekonomických činností SK NACE Rev. 2, ktoré sú v textovej alebo tabuľkovej časti správy uvedené v skrátenej podobe

<u>Skrátený názov</u>	<u>Úplný názov</u>
Výroba potravín	Výroba potravín, nápojov a tabakových výrobkov (divízie 10 až 12)
Výroba textilu a kože	Výroba textilu, odevov, kože a kožených výrobkov (13 až 15)
Výroba drevených výrobkov	Výroba drevených a papierových výrobkov, tlač (16 až 18)
Výroba koksu a ropných produktov	Výroba koksu a rafinovaných ropných produktov (19)
Výroba chemikálií	Výroba chemikálií a chemických produktov (20)
Výroba farmaceutických výrobkov	Výroba základných farmaceutických výrobkov a farmaceutických prípravkov (21)
Výroba výrobkov z gumy a plastu	Výroba výrobkov z gumy, plastu a ostatných nekovových minerálnych výrobkov (22,23)
Výroba kovov	Výroba kovov a kovových konštrukcií okrem strojov a zariadení (24,25)
Výroba počítačových výrobkov	Výroba počítačových, elektronických a optických výrobkov (26)
Výroba elektrických zariadení	Výroba elektrických zariadení (27)
Výroba strojov a zariadení	Výroba strojov a zariadení inde neklasifikovaných (28)
Výroba dopravných prostriedkov	Výroba dopravných prostriedkov (29 až 30)
Ostatná výroba	Ostatná výroba, oprava a inštalácia strojov a zariadení (31 až 33)
Dodávka elektriny a plynu	Dodávka elektriny, plynu, pary a studeného vzduchu (35)
Dodávka vody a odpady	Dodávka vody; čistenie a odvod odpadových vôd, odpady a služby odstraňovania odpadov (36 až 39)
Obchod	Veľkoobchod, maloobchod a oprava motorových vozidiel a motocyklov (45) , veľkoobchod okrem motorových vozidiel a motocyklov (46), maloobchod okrem motorových vozidiel a motocyklov (47)
Predaj a oprava motorových vozidiel	Veľkoobchod, maloobchod a oprava motorových vozidiel a motocyklov (45)
Veľkoobchod	Veľkoobchod okrem motorových vozidiel a motocyklov (46)
Maloobchod	Maloobchod okrem motorových vozidiel a motocyklov (47)
Ubytovacie a stravovacie služby	Ubytovanie (55), činnosti reštaurácií a pohostinstiev (56)
Doprava a skladovanie	Pozemná doprava a doprava potrubím (49), vodná doprava (50), letecká doprava (51), skladové a pomocné činnosti v doprave (52), poštové služby a služby kuriérov (53)
Informácie a komunikácia	Nakladateľské činnosti (58), výroba filmov, videozáznamov a televíznych programov, príprava a zverejňovanie zvukových nahrávok (59), činnosti pre rozhlasové a televízne vysielanie (60), telekomunikácie (61), počítačové programovanie, poradenstvo a súvisiace služby (62), informačné služby (63)
Vybrané trhové služby	Činnosti v oblasti nehnuteľností (68), odborné, vedecké a technické činnosti (69 až 74), administratívne a podporné služby (77 až 82)
Verejná správa	Verejná správa a obrana; povinné sociálne zabezpečenie (84)
Služby	Veľkoobchod a maloobchod; oprava motorových vozidiel a motocyklov (45 až 47); Doprava a skladovanie (49 až 53); Informácie a komunikácia (58 až 63); Činnosti v oblasti nehnuteľností (68); Odborné, vedecké a technické činnosti (69 až 71, 73, 74); Administratívne a podporné služby (77 až 82)

Hrubý domáci produkt

Hrubý domáci produkt (HDP) v trhových cenách predstavuje konečný výsledok činnosti rezidentských jednotiek v sledovanom období.

HDP sa kvantifikuje tromi spôsobmi:

- *Výrobná metóda* je súčtom hrubej pridanej hodnoty inštitucionálnych sektorov alebo odvetví v základných cenách plus dane mínus subvencie na produkty (čisté dane z produktov), ktoré nie sú alokované do sektorov alebo odvetví.
- *Výdavková metóda* je súčtom konečného domáceho použitia výrobkov a služieb (konečná spotreba a tvorba hrubého kapitálu) plus vývoz výrobkov a služieb mínus dovoz výrobkov a služieb.
- *Dôchodková metóda* je súčtom odmien zamestnancov, daní z produkcie a dovozu mínus subvencie (čisté dane z produkcie), hrubého prevádzkového prebytku a zmiešaných dôchodkov za celú ekonomiku.

HDP je revidovaný na základe spresnených štvrťročných a ročných zdrojových údajov a metodických zmien.

Čistý domáci produkt - je hrubý domáci produkt znížený o spotrebu fixného kapitálu.

Hrubý národný dôchodok - k hrubému domácomu produktu sa pripočítavajú prvotné dôchodky prijaté zo zahraničia a odčítavajú sa prvotné dôchodky platené do zahraničia.

Zamestnanosť podľa metodiky ESA 2010 - je vyjadrená počtom osôb (zamestnancov a samozamestnávateľov), ktorí sú zapojení do výrobnnej činnosti spadajúcej do rámca výroby v systéme národných účtov. Pri konštrukcii ukazovateľov účtov práce sa používa metóda bilancovania, t. j. bilancuje sa ponuka pracovných síl s dopytom. Ide o porovnávanie a harmonizovanie dát získaných z podnikových zisťovaní s dátami z výberového zisťovania pracovných síl v domácnostiach tak, aby zodpovedali definíciám ILO a metodike ESA 2010. Podľa metodiky ESA 2010 je zamestnanosť vyjadrená v domácom koncepte. V tomto koncepte sa získavajú dáta z podnikových zisťovaní. V záujme porovnateľnosti sa dáta z výberových zisťovaní pracovných síl (zisťované na základe národného konceptu) upravujú o položky ako počet rezidentov pracujúcich v zahraničí, nerezidentov prichádzajúcich zo zahraničia, zamestnancov v kolektívnych domácnostiach, žien na materskej dovolenke a podobne.

Cenový deflátor HDP

Cenový deflátor HDP je súhrnný cenový index, vyjadrujúci vážený aritmetický priemer cenového vývoja v ekonomike oproti základnému obdobiu. Z neho je možné vypočítať cenové zmeny v ekonomike oproti rovnakému obdobiu minulého roku alebo oproti predchádzajúcemu obdobiu. Vypočítava sa ako pomer HDP v bežných a stálych cenách.

Tvorba a použitie dôchodkov v sektore domácností

Tvorba a použitie dôchodkov v sektore domácností sú vyčíslené na základe experimentálneho prepočtu podľa metodiky ESA 2010 zo štvrťročných národných účtov. Sú súčasťou celého systému národných účtov a sú vzájomne prepojené s ostatnými inštitucionálnymi sektormi národného hospodárstva. V dôsledku toho sa vymedzenie položiek príjmov a výdavkov obyvateľstva odlišuje od iných štatistík z tejto oblasti. Do sektora domácností patria jednotliví občania ako koneční spotrebitelia (spotrebiteľská domácnosť) a fyzické osoby - podnikatelia, ktorí podnikajú podľa živnostenského zákona alebo iných právnych predpisov a nie sú zapísaní v obchodnom registri.

Odmeny zamestnancov zahrnujú celkové odmeny v peňažnej podobe alebo v naturáliách, ktoré platí zamestnávateľ zamestnancovi ako odmenu za vykonanú prácu, ktorú zamestnanec vykonal počas daného účtovného obdobia. Členia sa na mzdy, platy a sociálne príspevky zamestnávateľov. Sociálne príspevky zamestnávateľov sa ďalej členia na skutočné sociálne príspevky zamestnávateľov a imputované sociálne príspevky zamestnávateľov.

Dôchodky z majetku vyplývajú z vlastníctva finančných aktív, t. j. vkladov, obligácií alebo

hmotných neprodukovaných aktív, ktoré vlastní získa za odmenu, že ich poskytol alebo dal k dispozícii inej inštitucionálnej jednotke. Dôchodky z vlastníctva zahŕňajú úroky, rozdelené dôchodky korporácií (dividendy, výbery z dôchodkov kvázikorporácií), ostatné investičné dôchodky a nájomné z pôdy.

Bežné dane z dôchodkov a majetku, atď. majú charakter dane z dôchodkov, ako aj dane z majetku, ktoré sa platia pravidelne každé daňové obdobie. Ide o transfery, pretože štát neposkytuje žiadnu protihodnotu individuálnej jednotke platiacej dane. Bežné dane z dôchodkov a majetku nezahŕňajú dedičské dane, dane z pozostalosti alebo z darov, príležitostné alebo mimoriadne dane z kapitálu alebo majetku, dane z pôdy, budov alebo ostatných aktív (vlastných alebo prenajatých), ktoré sa používajú vo výrobe.

Čisté sociálne príspevky sú skutočné, alebo imputované príspevky domácností do schém sociálneho poistenia na vytvorenie rezerv na platbu sociálnych dávok.

Sociálne dávky (okrem naturálnych sociálnych transferov) pozostávajú z peňažných dávok sociálneho zabezpečenia, ostatných dávok sociálneho poistenia a z peňažných dávok sociálnej podpory.

Ostatné bežné transfery zahŕňajú platby neživotného poistenia a rôzne bežné transfery, ktoré predstavujú transfery neziskovým inštitúciám slúžiacim domácnostiam, transfery medzi domácnosťami, pokuty a penále, výhry, resp. stávky do výšky výhier, atď.

Zahraničný obchod s tovarom

Štatistika zahraničného obchodu s tovarom vo všeobecnosti zaznamenáva pohyb tovaru medzi Slovenskou republikou a zvyškom sveta. V dovoze je zahrnutý tovar, ktorý vstúpil do Slovenskej republiky, aby bol pridaný do jej materiálových zdrojov. Súčasťou dovozu je aj tovar dovážaný na spracovanie, ktorý má byť po spracovaní vyvezený vo forme zušľachtených výrobkov. Vo vývoze je zahrnutý tovar odobratý z materiálových zdrojov Slovenskej republiky trvalo opúšťajúci jej územie alebo tovar opúšťajúci toto územie na účely spracovania, ktorý má byť po spracovaní dovezený späť vo forme zušľachtených výrobkov.

Štatistika zahraničného obchodu s tovarom sa zostavuje z údajov zo štatistických zisťovaní INTRASTAT-SK a colných vyhlásení.

Štatistické zisťovania INTRASTAT-SK obsahujú najmä informácie o obchode s tovarom s členskými štátmi EÚ. Transakcie firiem, ktoré neprekročia prah oslobodenia, nie sú predmetom zisťovania. Hodnotu týchto transakcií, ako aj hodnotu dovozov a vývozov tovaru v rámci EÚ firiem, ktoré si nesplnili spravodajskú povinnosť, Štatistický úrad SR odhaduje, čím môže dochádzať k dočasným odchýlkam od skutočnosti.

Colné vyhlásenia pokrývajú najmä informácie o obchode s tovarom s nečlenskými krajinami EÚ.

Do štatistiky zahraničného obchodu s tovarom nie je zahrnutý tovar, ktorý je v dočasnom použití, tovar určený na opravu a po jeho oprave a s tým súvisiace náhradné diely a tovar, pri ktorom bolo v Slovenskej republike uskutočnené len colné konanie (kvázi dovoz a kvázi vývoz).

Údaje o hodnote dovezenej a vyvezenej elektriny a zemného plynu sú odhadnuté na základe údajov o ich fyzických cezhraničných tokoch.

V rámci skvalitnenia údajov sú rozšírené zdroje údajov o dovoze tovaru a do štatistických výstupov sú zahrnuté aj údaje za fyzické a právnické osoby, ktoré nie sú registrované pre DPH v Slovenskej republike a zároveň v rámci EÚ nakúpili tovar v rámci predaja na diaľku. Tieto údaje sú zapracované do štatistických výstupov od januára 2022.

Výberové zisťovanie pracovných síl (VZPS)

Výberové zisťovanie pracovných síl je od roku 2021 plne zosúladené s novou legislatívou EÚ k Integrovaným európskym sociálnym štatistikám (IESS). Za účelom úplnej harmonizácie s novými právnymi predpismi EÚ boli vo VZPS prijaté viaceré opatrenia, v rámci ktorých patria

k najvýznamnejším očistenie opory výberu domácností pri vážení o kolektívne zariadenia, prechod na integrované váhy na úrovni domácnosti a jej členov, inovácia dotazníkov, zavedenie hornej hranice u pracujúcej osoby na 89 rokov, vyradenie osôb vykonávajúcich aktivačné práce z pracujúcich, presun osôb na rodičovskej dovolenke z nepracujúcich do pracujúcich; premenovanie ekonomicky neaktívnych osôb na osoby mimo trhu práce.

Ekonomicky aktívne obyvateľstvo (pracovná sila)

Za ekonomicky aktívne obyvateľstvo sa považujú všetky osoby vo veku od 15 do 89 rokov, ktoré patria medzi pracujúcich alebo nezamestnaných.

Pracujúci

Podľa medzinárodne platnej metodiky VZPS sa medzi pracujúcich zahrnujú všetky osoby vo veku od 15 do 89 rokov, ktoré v sledovanom týždni:

- vykonávali aspoň jednu hodinu akúkoľvek prácu za mzdu, plat, odmenu alebo pracovnú činnosť za účelom dosiahnutia zisku (prácu na plný alebo kratší pracovný čas, stálu, dočasnú, príležitostnú alebo sezónnu prácu) vrátane osôb pracujúcich v zahraničí do 1 roka, osôb dochádzajúcich za prácou do zahraničia a osôb vykonávajúcich prácu na základe dohôd.
- mali prácu, ale nepracovali z dôvodu choroby, dovolenky, náhradného voľna alebo variabilného pracovného času, materskej alebo rodičovskej dovolenky, školenia súvisiaceho so zamestnaním, mimo sezóny, nedostatku práce u zamestnávateľa, štrajku a výluky, s výnimkou osôb na dlhodobom pracovnom voľne.

Patria sem aj vypomáhajúci (neplatení) členovia rodiny v rodinnom podniku alebo na rodinnej farme, ktorí za svoju činnosť nepoberajú žiadnu mzdu ani odmenu.

Nezamestnanosť

Nezamestnaní sú všetky osoby vo veku od 15 do 74 rokov, ktoré v sledovanom týždni súčasne spĺňajú nasledovné tri podmienky: v sledovanom týždni nemajú žiadnu platenú prácu, v posledných štyroch týždňoch si aktívne hľadali prácu alebo si prácu už našli a do zamestnania nastúpia v priebehu 3 mesiacov a ktorí sú schopní nastúpiť do práce najneskôr do dvoch týždňov.

Tieto osoby môžu, ale nemusia byť evidované na úradoch práce ako uchádzači o zamestnanie.

Za aktívne spôsoby hľadania si zamestnania sa považujú: hľadanie si zamestnania prostredníctvom úradov práce, súkromných personálnych agentúr alebo prostredníctvom príbuzných, priateľov a známych, podávanie, odpovedanie alebo sledovanie inzerátov v novinách a na internete, aplikovanie a aktualizovanie online životopisov, priame oslovenie zamestnávateľov, účasť na pracovných pohovoroch a organizovanie príprav na začatie podnikania.

Miera nezamestnanosti

Miera nezamestnanosti je v percentách vyjadrený podiel počtu nezamestnaných z ekonomicky aktívneho obyvateľstva.

Priemerný počet zamestnaných osôb podľa štatistického výkazníctva

Priemerný počet zamestnaných osôb zahŕňa zamestnancov a podnikateľov. Kategóriu **zamestnanci** tvoria všetci stáli a dočasní zamestnanci bez ohľadu na ich štátnu príslušnosť, ktorí sú v pracovnom, služobnom, štátnozamestnaneckom alebo členskom pomere k zamestnávateľovi, bez ohľadu na to, či sú skutočne prítomní v práci alebo nie, napr. pre chorobu, dovolenku na zotavenie a pod. a tiež zamestnanci, ktorí nepracovali napr. v dôsledku prestojov, štrajku a výluky. Patria sem tiež zamestnanci s kratším pracovným časom. Nepatria sem osoby na materskej (rodičovskej) dovolenke, uční a študenti na prevádzkovej praxi, osoby pracujúce na dohody o práci vykonávanej mimo pracovného pomeru. Kategória **podnikatelia** zahŕňa živnostníkov, samostatne hospodáriacich roľníkov, osoby podnikajúce formou slobodných povolání.

Miera voľných pracovných miest

Miera voľných pracovných miest sa vypočíta podľa vzorca:

$$\text{počet voľných pracovných miest} / (\text{počet obsadených pracovných miest} + \text{počet voľných pracovných miest}) \cdot 100$$

Voľné pracovné miesto je platené (novovytvorené, neobsadené alebo uvoľnené) pracovné miesto, pri ktorom zamestnávateľ podniká aktívne kroky nájsť vhodného kandidáta mimo podniku a je pripravený podniknúť ďalšie kroky, aby voľné miesto obsadil. Za aktívne kroky zamestnávateľa sa považujú: oznam o voľných pracovných miestach na úrad práce, na súkromnú sprostredkovateľňu práce; inzercia (Internet, denná tlač, vývesná tabuľa); priamy nábor možných kandidátov a využitie stážistov na voľné miesto. Voľným pracovným miestom je tiež pracovné miesto, ktoré sa uvoľní z dôvodu dlhodobej absencie (materská, otcovská a rodičovská dovolenka) a dlhodobej práceneschopnosti (viac ako 4 týždne). V prípade rezervovania voľného pracovného miesta pre konkrétneho kandidáta, ktorý nastúpi do zamestnania neskôr, toto pracovné miesto prestane byť voľným pracovným miestom, ale ešte nie je obsadeným pracovným miestom.

Obsadené pracovné miesto je platené pracovné miesto v organizácii, na ktoré je priradený jej zamestnanec. Spravidla je počet obsadených pracovných miest rovnaký alebo menší ako evidenčný počet zamestnancov vo fyzických osobách. Pracovné miesta v užívateľských organizáciách, ktoré majú prepožičaných zamestnancov z agentúr dočasného zamestnávania sú vykazované ako obsadené, resp. voľné v týchto agentúrach. V odvetviach s viaczmennou prevádzkou (napr. v priemyselnej výrobe, obchode, službách) pri obsadení jedného pracovného miesta viacerými zamestnancami, sa toto pracovné miesto počíta ako jedno pracovné miesto. Ak je pracovné miesto obsadené neúplne (napr. v trojzmennej prevádzke sú obsadené len dve zmeny, tretia zmena je neobsadená) a zamestnávateľ ho chce aktívnymi krokmi obsadiť, považuje sa toto pracovné miesto ako voľné, v prípade nepodnikania aktívnych krokov zamestnávateľa na obsadenie tohto pracovného miesta je to pracovné miesto obsadené.

Priemerný počet obsadených, resp. voľných (neobsadených) pracovných miest za štvrtrok sa vypočíta ako aritmetický priemer počtu obsadených resp. voľných pracovných miest k poslednému dňu jednotlivých mesiacov v sledovanom štvrtroku.

Priemerná nominálna mesačná mzda

Priemerná nominálna mesačná mzda zahŕňa čiastku mzdových nákladov, vyplácanú vlastným zamestnancom ako odmenu za prácu alebo jej náhradu na základe právneho vzťahu k zamestnávateľovi (pracovného, služobného, štátnozamestnaneckého alebo členského pomeru). Je to hrubá mzda, neznížená o zákonné alebo so zamestnancom dohodnuté zrážky. Údaje sú prepočítané na zamestnancov (fyzické osoby) a sú bez podnikateľských príjmov.

Peňažné príjmy a výdavky súkromných domácností

Údaje sa získavajú prostredníctvom štatistiky rodinných účtov, ktorej cieľom je získanie údajov o výdavkoch a príjmoch súkromných domácností. Súkromnú domácnosť tvorí jedna alebo viac osôb, ktoré spĺňajú dve základné podmienky: 1) bývajú spolu v tom istom byte (obydlí) a 2) spoločne sa podieľajú na výdavkoch, predovšetkým na bývaní a stravovaní.

Na rozdiel od štatistiky národných účtov rodinné účty zisťujú len príjmy a výdavky, spojené so zabezpečovaním chodu domácností a osobných potrieb jej členov.

Od roku 2004 sa zisťovanie príjmov a výdavkov domácností vykonáva na vzorke náhodne vybraných domácností. Údaje sa následne prepočítavajú vážením. V priebehu roka sa vykonávajú predbežné odhady, ktoré sa spresňujú po vykonaní dopočtov za nevyšetrené domácnosti po skončení ročného obdobia.

Dávky dôchodkového a nemocenského poistenia

Do dávok dôchodkového poistenia patria dôchodky starobné, predčasné starobné, invalidné (vrátane výsluhových), vdovské, vdovecké (od roku 2004 sa neposkytuje pevnou sumou, ale

sa vypočítava ako vdovský dôchodok) a sirotské. Od roku 1.1.2023 sa poskytuje aj tzv. rodičovský dôchodok.

Z nemocenského poistenia Sociálna poisťovňa vypláca šesť dávok: nemocenské, ošetrovné, materské, vyrovnávací dávka a od 1.4.2021 pribudlo dlhodobé ošetrovné a tehotenské.

Nesystémové dôchodkové dávky hradené štátom zahŕňajú 4 samostatné dávky:

- sociálny dôchodok
- dôchodok manželky
- invalidný dôchodok z mladosti od roku 2005
- dávky podľa § 271 zákona č. 461/2003 Z. z. (dávky z doby pred 1. januárom 1957) a ostatné štátne dávky, ktoré sa viažu k vyplácanému dôchodku:
 - zvýšenie dôchodku pre bezvládnosť
 - zvýšenie dôchodku z dôvodu jediného zdroja príjmu
 - zvýšenie dôchodku za odboj, rehabilitáciu a deportáciu do koncentračných táborov
 - príplatok k dôchodku politickým väzňom podľa zákona č. 274/2007 Z. z.
 - príspevok účastníkom národného boja za oslobodenie a vdovám a vdovcom po týchto osobách
 - zvýšenie sumy starobného a invalidného dôchodku po dovŕšení dôchodkového veku na sumu minimálneho dôchodku
 - osobitné určenie sumy starobného, predčasného starobného a invalidného dôchodku (do 31. decembra 2019 vyrovnávací príspevok podľa § 69b až § 69d zákona o sociálnom poistení)
 - príspevok športovému reprezentantovi podľa zákona č. 112/2015 Z. z.
 - vianočný príspevok (naposledy za rok 2019, potom už len doplatky)
 - 13. dôchodok (od roku 2020)
 - príplatok za štátnu službu
 - jednorazový finančný príspevok politickým väzňom podľa zákon č. 462/2002 Z. z.

Ostatné štátne dávky sú:

- odškodnenie prac. úrazov a chorôb z povolania zamestnancov zrušených zamestnávateľov, ktorých zakladateľom bol štát, alebo Fond národného majetku SR
- plnenia vyplývajúce zo zodpovednosti zamestnávateľa za škodu pri pracovnom úraze a chorobe z povolania vzniknuté pred 1. aprílom 2002 u zamestnávateľa, ktorý mal podľa osobitného predpisu postavenie štátneho orgánu
- úrazové dávky poskytované fyzickým osobám uvedeným v § 17 ods. 2 a 3 zákona o sociálnom poistení
- plnenia podľa § 293o ods. 6

Štátne sociálne dávky zahŕňajú prídavok na dieťa, rodičovský príspevok, príspevky náhradnej rodinnej starostlivosti, príspevok pri narodení dieťaťa, príspevok na pohreb, príspevok rodičom, ktorým sa narodili 3 alebo viac detí, príspevok na starostlivosť o dieťa.

Sociálne poistenie

Zákon o sociálnom poistení, účinný od 1. januára 2004, novo definuje sústavu sociálneho poistenia. Jej súčasťou je okrem systémov nemocenského, dôchodkového a úrazového poistenia aj systém poistenia v nezamestnanosti a systém poistenia pre prípad platobnej neschopnosti zamestnávateľa (označený ako garančné poistenie). Dôchodkové poistenie sa rozčleňuje na starobné poistenie a invalidné poistenie. Sociálna poisťovňa vyberá poistné do ôsmich fondov - základný fond nemocenského poistenia, základný fond starobného poistenia, základný fond invalidného poistenia, základný fond úrazového poistenia, základný fond garančného poistenia, základný fond poistenia v nezamestnanosti, a rezervný fond solidarity a osobitný fond (od roku 2020).

Dávky sociálneho poistenia hradené štátom obsahujú úhradu nákladov Sociálnej poisťovne na dôchodok manželky, sociálny dôchodok, zvýšenie dôchodku z dôvodu jediného zdroja

příjmu, zvýšenie dôchodku pre bezvládnosť, zvýšenie dôchodku z dôvodu účasti v odboji a rehabilitácie, nároky na dávky z doby pred 1. januárom 1957, odškodnenie pracovných úrazov a chorôb z povolania zrušených zamestnávateľov, ktorých zakladateľom bol štát alebo Fond národného majetku Slovenskej republiky, plnenia vyplývajúce zo zodpovednosti zamestnávateľa za škodu pri pracovnom úraze a chorobe z povolania vzniknuté pred 1. aprílom 2002 u zamestnávateľa, ktorý mal podľa osobitného predpisu postavenie štátneho orgánu a úrazové dávky poskytované fyzickým osobám podľa § 17 ods. 2 a 3 zákona č. 461/2003 Z. z. o sociálnom poistení v znení neskorších predpisov.

Spotrebiteľské ceny

Indexové schémy cien (systémy váh, reprezentanti a respondenti) sa v pravidelných ročných intervaloch prehodnocujú a prispôbujú aktuálnym štruktúram. Vývoj indexov spotrebiteľských cien sa sleduje na univerzálnom spotrebnom koši vybraných druhov tovarov a služieb platených obyvateľstvom. V roku 2024 prišlo ku zmene zisťovania cien za odbor 01 Potraviny a nealkoholické nápoje, kde sa prešlo z experimentálnej štatistiky do oficiálneho produkčného procesu využívania transakčných údajov obchodných reťazcov. Ide o využitie agregovaných údajov zaznamenávaných maloobchodníkmi pri nákupoch spotrebiteľov skenovaním čiarových kódov. Od januára 2025 sa týmto spôsobom zisťujú aj ceny v odbore 02 Alkoholické nápoje a tabak.

Váhová schéma je každoročne aktualizovaná, pričom podkladom pre aktualizáciu váhovej schémy sú výdavky za obdobie t-2, vypočítané na základe údajov zisťovaných z podkladov štatistiky rodinných účtov, zo systému národných účtov, z podkladov úsekových štatistík a údajov získaných z rôznych administratívnych zdrojov, ktoré boli použité na spresnenie štruktúry spotreby obyvateľstva. Váhy sú cenovo aktualizované.

Publikované indexy spotrebiteľských cien sú členené do 12 odborov podľa Klasifikácie individuálnej spotreby podľa účelu (COICOP z roku 1999).

Základným (referenčným) obdobím pre cenový index je december 2000. Od januára 2005 sa index spotrebiteľských cien k základnému obdobiu počíta reťazením (cez december minulého roka).

Ceny vo výrobnej sfére

Indexové schémy cien (systémy váh, reprezentanti a respondenti) sa v pravidelných 5-ročných intervaloch prehodnocujú a prispôbujú aktuálnym štruktúram. Ceny výrobcov sú zisťované bez DPH a spotrebných daní.

Schémy indexov cien priemyselných výrobcov (ICPV) obsahujú cca 7 300 reprezentantov (3 700 výrobkov za tuzemsko a 3 600 výrobkov za export). Počet cenových reprezentantov sa priebežne aktualizuje. Od januára 2024 sa ICPV sledujú a publikujú na schémach roku 2021. Súčasne od roku 2024 dochádza k zmene cenového základného obdobia na december 2021 (predtým december 2010). Od januára 2009 sa ICPV sledujú za výrobky zatriedené podľa štatistickej klasifikácie ekonomických činností SK NACE Rev. 2.

Zo vstupných údajov časového radu indexov CPV pre tuzemsko a nového časového radu indexov CPV pre export je vytvorená váhová schéma pre výpočet súhrnných indexov CPV. Za každú oblasť (tuzemsko, export, súhrn) sa počítajú indexy samostatne.

Do konca roku 2017 pre výpočet indexov cien produktov poľnohospodárskej výroby boli stanovené osobitné stále váhy, kôš sledovaných výrobkov a ceny príslušného mesiaca roku 2010. Od januára 2024 je základným obdobím príslušný mesiac roku 2020.

Tržby za vlastné výkony a tovar

Ukazovateľ tržby za vlastné výkony a tovar zahrnuje tržby za vlastné výrobky, tržby z predaja služieb a tržby za tovar, ktoré realizuje podnik za všetky svoje činnosti. Údaje sú agregované podľa hlavnej ekonomickej činnosti podniku, sú bez dane z pridanej hodnoty a bez spotrebnej dane.

Poľnohospodárstvo

Predaj poľnohospodárskych výrobkov v hmotnostných jednotkách zahŕňa predaj vlastných živočíšnych produktov od prvovýrobcov obchodným (nákupným) a spracovateľským organizáciám, súkromníkom, zamestnancom a predaj mimo Slovenskú republiku (priamy vývoz).

Tržby za predaj poľnohospodárskych výrobkov a údaje o predaji živočíšnych výrobkov v hmotnostných jednotkách sú za poľnohospodárske podniky zapísané v registri fariem, do ktorého sú zaradené všetky poľnohospodárske podniky zapísané v obchodnom registri a vybraní samostatne hospodáriaci roľníci so spravodajskou povinnosťou.

Tržby za predaj vlastných rastlinných produktov sú uvádzané iba vo 4. štvrťroku.

Stavy hospodárskych zvierat, produkcia mlieka a vajec sú uvedené zo štvrťročného spracovania poľnohospodárskeho výkazu za všetky právnické a fyzické osoby zapísané v registri fariem vrátane obyvateľstva a ostatných nezapísaných v registri fariem odhadnutých na základe Integrovaného zisťovania fariem 2020.

Od roku 2020 je zmena v metodike, v stavoch zvierat a v produkcii kravského mlieka a slepačích vajec údaje neobsahujú dopočet za domácnosti a za ostatných chovateľov nezapísaných v Registri fariem, za ktorých boli údaje odhadované na základe Poľnohospodárskeho štrukturálneho zisťovania.

Ukazovatele o úrode vybraných poľnohospodárskych plodín sú uvádzané od 2. štvrťroka, a to v 2. štvrťroku očakávaná úroda vybraných plodín k 15. augustu, v 3. štvrťroku očakávaná úroda vybraných plodín za príslušný rok a vo 4. štvrťroku sú uvádzané definitívne výsledky o úrode jednotlivých plodín.

Od roku 2025 je zmena v periodicite spracovania Štvrťročného výkazu o živočíšnej výrobe a predaji živočíšnych výrobkov, a to zo štvrťročnej periodicity na ročnú. To znamená, že ukazovatele za poľnohospodárstvo v časti živočíšna výroba a predaj živočíšnych výrobkov z prvovýroby budú zaradené v správe iba vo 4. štvrťroku.

Priemyselná produkcia

Výpočet indexu priemyselnej produkcie (PP) je založený na zmene objemu vybraných výrobkov a priemyselných služieb a na dvojstupňovom váhovom systéme. Bázickým obdobím PP je priemerný mesiac roku 2021. Indexy oproti rovnakému obdobiu predchádzajúceho roku sú odvodené z mesačného bázického indexu.

Údaje sa očisťujú o vplyv počtu pracovných dní programom JDEMETRA+. Pri spracovaní každého mesiaca sa spätne upravujú údaje od začiatku časového radu.

Stavebníctvo

Do produkcie odvetvia stavebníctva sa zahŕňa stavebná produkcia vykonaná na území Slovenskej republiky a v zahraničí dodávateľskými stavebnými podnikmi s prevažujúcou stavebnou činnosťou, registrovanými v SR, vrátane živnostníkov a stavebných závodov nestavebných podnikov. Prevažujúca stavebná činnosť je určená registrovanou príslušnosťou podniku k divíziám 41 až 43 Štatistickej klasifikácie ekonomických činností SK NACE Rev. 2.

Verejná a neverejná doprava

Do verejnej dopravy patria podniky s prevažujúcou dopravnou činnosťou vykonávajúce prepravu tovaru a osôb vo vnútroštátnej a medzinárodnej doprave vrátane vedľajších a pomocných činností v doprave.

Do neverejnej dopravy sú zahrnuté podniky s prevažujúcou činnosťou nedopravnou, vykonávajúce prepravnú činnosť pre vlastné potreby (na zabezpečenie vlastného výrobného procesu) a pre cudzie potreby (za úplatu na základe právneho vzťahu).

Podnikateľské subjekty

Publikované údaje sa týkajú len takých právnických osôb a fyzických osôb-podnikateľov, ktoré

sú v registri organizácií ŠÚ SR v sledovanom období označené ako ekonomicky aktívne.

Právnické osoby sú jednotky s právnou subjektivitou, ktorých existenciu upravuje zákon nezávisle od jednotlivcov alebo inštitúcií, ktoré ich vlastnia, alebo sú jej členmi.

Podniky sú právnické osoby, ktoré vyrábajú výrobky alebo poskytujú služby. Patria sem obchodné spoločnosti ako napr. akciové spoločnosti, družstvá, spoločnosti s ručením obmedzeným a pod.

Fyzické osoby–podnikatelia sú právne jednotky, ktoré podnikajú alebo vykonávajú inú samostatne zárobkovú činnosť podľa osobitných právnych predpisov vo vlastnom mene, na vlastný účet a na vlastnú zodpovednosť. Patria sem živnostníci (podnikajúci na základe živnostenského oprávnenia), osoby so slobodným povoláním (osoby podnikajúce na základe iného ako živnostenského oprávnenia, napr. advokáti, lekári, audítori a. i.) a samostatne hospodáriaci roľníci (osoby vykonávajúce poľnohospodársku výrobu).

Neziskové inštitúcie sú právnické osoby slúžiace podnikom, štátnej správe a domácnostiam, ako napr. rozpočtové organizácie, príspevkové organizácie, ktorých tržby z činnosti nepresahujú 50 % vykazovaných nákladov, občianske združenia, spolky a kluby, politické strany, cirkvi a iné.

Verejný sektor zahŕňa podniky vo vlastníctve štátnej alebo územnej samosprávy a podniky s medzinárodným vlastníctvom, ktoré sú pod verejnou kontrolou.

Súkromný sektor zahŕňa podniky vo vlastníctve súkromných tuzemských alebo zahraničných právnických alebo fyzických osôb, ktoré nie sú pod verejnou kontrolou.

Veľkostné skupiny podnikov

Za malé podniky sú považované podniky s počtom zamestnancov 0 až 19, za stredné podniky s počtom zamestnancov 20 až 249 a za veľké podniky zamestnávajúce 250 a viac osôb.

Odchýlky v súčtoch a podieloch

Prípadné odchýlky v súčtoch a podieloch vznikajú zaokrúhľovaním údajov.

Veľkosť súboru publikovaných údajov

Ak v textovej časti, v názve tabuľky alebo v poznámke pod tabuľkou nie je uvedená veľkosť súboru publikovaných údajov, údaje sú za celú ekonomiku SR. V prípade zdrojových údajov zistených formou výberového štatistického zisťovania sa následne realizujú odhady výstupných údajov za základný súbor štatistických jednotiek. V niektorých prípadoch sa vykonávajú odhady na celý súbor za ekonomiku SR s využitím administratívnych a iných zdrojov údajov.

Údaje podľa krajov

Publikované údaje v členení podľa krajov za súbor podnikov s počtom zamestnancov 0 až 19 a fyzické osoby podnikateľov a ich zamestnancov sú výsledkom expertných odhadov.

Tabul'ková část'

T1. Základné ukazovatele ekonomického vývoja SR podľa mesiacov

Ukazovateľ	Merná jednotka	2023												2024												2025					
		1.	2.	3.	4.	5.	6.	7.	8.	9.	10.	11.	12.	1.	2.	3.	4.	5.	6.	7.	8.	9.	10.	11.	12.	1.	2.	3.	4.	5.	6.
INFLÁCIA ¹⁾																															
Medzimesačná miera																															
Inflácia v úhrne	%	2,6	1,1	1,2	0,6	-0,1	0,2	-0,3	0,0	0,3	0,2	0,2	-0,1	0,7	0,5	0,1	0,3	0,1	0,0	0,3	0,2	0,1	0,7	0,2	-0,4	1,7	0,4	0,3	0,1	0,5	0,2
Jadrová inflácia	%	2,2	1,1	1,1	0,6	0,3	0,3	0,0	0,0	0,3	0,2	0,2	-0,2	0,5	0,4	0,1	0,3	0,1	0,0	0,3	0,2	0,0	0,7	0,3	-0,5	0,9	0,4	0,3	0,1	0,5	0,2
Čistá inflácia	%	2,0	0,9	0,8	0,7	0,3	0,4	0,3	0,4	0,3	0,2	0,0	-0,2	0,2	0,5	0,3	0,5	-0,2	0,1	0,3	0,0	0,0	0,3	0,2	0,1	0,5	0,5	0,5	0,1	0,3	0,2
Medziročná miera																															
Inflácia v úhrne	%	15,2	15,4	14,8	13,8	11,9	10,8	9,7	8,9	8,2	7,1	6,2	5,9	3,9	3,4	2,3	2,1	2,2	2,1	2,6	2,8	2,6	3,1	3,2	2,9	3,9	3,8	4,0	3,7	4,1	4,3
Jadrová inflácia	%	16,5	16,6	16,0	14,7	12,9	11,6	10,6	9,6	8,8	7,6	6,6	6,2	4,5	3,7	2,7	2,3	2,1	1,8	2,1	2,3	2,0	2,6	2,6	2,3	2,7	2,8	3,0	2,9	3,3	3,5
Čistá inflácia	%	12,9	13,1	12,0	11,2	10,1	9,3	8,7	8,4	8,0	7,1	6,3	6,2	4,3	3,9	3,4	3,1	2,6	2,3	2,4	2,0	1,6	1,7	1,9	2,2	2,5	2,5	2,7	2,3	2,9	3,1
ZAHRANIČNÝ OBCHOD ²⁾																															
Vývoz	mld. EUR	8,5	9,1	10,5	8,5	9,7	9,7	8,0	8,5	9,1	10,0	9,5	7,4	8,5	8,9	8,8	9,0	9,1	9,1	8,2	8,0	9,2	10,5	9,8	7,6	8,5	9,3	10,0	9,0	9,4	9,3
index, rovn. obd. predch. roku=100		110,5	111,7	115,8	107,7	105,3	109,9	103,9	101,9	99,8	104,6	97,9	97,8	100,3	97,1	84,1	106,5	94,2	93,3	101,9	95,1	100,9	105,0	103,9	102,8	100,5	104,6	113,1	100,3	103,4	102,2
Dovoz	mld. EUR	8,7	8,9	9,7	8,1	8,9	9,0	7,6	8,0	8,7	9,5	9,1	7,6	8,0	8,3	8,4	8,7	9,0	8,5	8,1	8,0	9,0	10,2	9,5	8,4	8,7	9,2	9,7	9,1	8,9	8,8
index, rovn. obd. predch. roku=100		108,0	105,9	101,5	97,1	98,3	99,8	96,2	94,8	91,3	101,0	86,3	85,5	92,0	93,5	86,0	106,6	101,2	95,0	106,3	100,0	103,2	107,4	104,3	109,8	108,6	110,3	115,4	105,2	98,0	103,9
Saldo zahraničného obchodu	mld. EUR	-0,3	0,2	0,7	0,3	0,7	0,8	0,4	0,5	0,4	0,5	0,3	-0,2	0,5	0,6	0,4	0,3	0,1	0,6	0,1	0,1	0,2	0,3	0,3	-0,7	-0,2	0,1	0,3	-0,1	0,6	0,4
ZAMESTNANOSŤ																															
Priemerný počet zamestnaných osôb vo vybraných odvetviach ³⁾																															
Priemysel																															
index, rovn. obd. predch. roku=100		99,1	99,1	100,0	99,6	99,7	99,7	99,4	99,4	99,2	99,0	99,0	98,5	97,8	98,0	97,6	97,7	98,0	97,4	97,6	97,6	97,6	97,9	97,9	98,3	97,8	98,1	98,4	98,6	98,3	98,3
Stavebníctvo																															
index, rovn. obd. predch. roku=100		100,5	100,7	100,9	100,9	101,3	100,6	101,2	100,1	100,8	100,7	99,7	98,5	102,8	102,5	102,4	102,5	101,7	101,4	100,8	101,3	102,2	101,6	102,3	102,2	100,1	100,0	99,5	98,1	99,6	99,8
Predaj a oprava motorových vozidiel																															
index, rovn. obd. predch. roku=100		102,9	99,8	100,1	101,0	100,6	98,9	101,0	101,0	102,0	99,1	99,1	99,7	102,2	101,9	101,4	100,0	100,8	100,5	98,0	99,6	97,6	100,0	100,3	99,8	96,3	100,0	99,8	100,7	100,3	100,3
Veľkoobchod ⁴⁾																															
index, rovn. obd. predch. roku=100		98,9	99,6	97,8	97,2	96,5	96,2	96,7	96,1	97,3	98,1	97,0	97,1	98,7	98,4	100,6	99,4	98,1	97,8	97,6	100,7	99,7	99,2	99,7	98,9	97,8	98,4	96,3	97,0	98,6	100,6
Maloobchod																															
index, rovn. obd. predch. roku=100		99,5	99,3	97,5	97,7	97,2	97,0	96,7	96,4	96,5	96,4	95,9	95,9	98,4	98,4	100,4	99,3	100,5	99,9	99,7	100,9	101,7	101,7	102,2	102,0	101,7	101,5	99,9	100,5	99,9	100,5
Ubytovanie																															
index, rovn. obd. predch. roku=100		106,5	108,8	109,0	105,1	102,7	100,7	101,8	107,7	100,4	102,1	101,7	104,2	103,2	100,5	102,0	104,9	104,2	106,3	103,4	98,8	104,3	101,6	101,5	103,0	102,3	104,4	102,8	100,8	101,2	103,1
Činnosti reštaurácií a pohostinstiev																															
index, rovn. obd. predch. roku=100		101,1	100,0	100,7	99,4	99,6	98,7	99,3	98,9	98,6	96,3	95,4	95,3	99,8	101,2	100,8	99,8	97,5	100,7	100,1	99,1	100,4	99,4	99,4	99,3	99,4	98,3	100,3	100,6	103,0	101,1
Doprava a skladovanie																															
index, rovn. obd. predch. roku=100		101,0	101,0	100,4	99,8	99,8	99,7	100,1	100,6	100,0	100,7	100,1	99,0	100,1	99,0	99,6	99,1	98,7	99,5	99,5	99,0	98,9	99,7	99,2	100,0	97,5	98,3	97,3	97,4	97,3	97,7
Informácie a komunikácia																															
index, rovn. obd. predch. roku=100		102,1	102,9	101,9	101,1	101,8	101,0	101,8	101,5	103,0	101,3	101,2	101,2	104,3	103,5	103,6	104,3	103,3	103,5	101,9	102,3	100,9	101,4	101,6	102,1	98,8	98,8	99,4	99,1	99,2	99,3
Vybrané trhové služby ⁵⁾																															
index, rovn. obd. predch. roku=100		99,1	99,4	97,6	98,5	98,1	99,2	99,1	99,5	99,4	99,6	98,6	98,2	104,4	104,2	105,1	104,8	105,1	105,2	105,1	104,7	104,6	104,6	105,4	105,0	101,3	101,1	100,6	100,1	99,8	99,5

¹⁾ počítaná zo spotrebiteľských cien

²⁾ údaje za rok 2023 a 2024 sú definitívne, za rok 2025 sú predbežné; bežné ceny, hodnoty typu FOB

³⁾ z mesačného odvetvového štatistického výkazníctva; zamestnané osoby sú zamestnanci a podnikatelia

⁴⁾ revidované údaje od januára 2024 z dôvodu spresnenia údajov od spravodajskej jednotky

⁵⁾ ekonomické činnosti zahrnuté vo vybraných trhových službách sú v Metodických vysvetlivkách

Zdroj údajov v databáze DATAcube.:

inflácia [sp0007ms](#)

zahraničný obchod [zo0001ms](#)

zamestnanosť [od0007ms](#)

T1. Základné ukazovatele ekonomického vývoja SR podľa mesiacov

1. pokračovanie

Ukazovateľ	Merná jednotka	2023												2024												2025					
		1.	2.	3.	4.	5.	6.	7.	8.	9.	10.	11.	12.	1.	2.	3.	4.	5.	6.	7.	8.	9.	10.	11.	12.	1.	2.	3.	4.	5.	6.
PRIEMERNÁ MESAČNÁ MZDA																															
Priemerná nominálna mesačná mzda zamestnanca vo vybraných odvetviach ¹⁾																															
Priemysel																															
index, rovn. obd. predch. roku=100		110,4	110,4	109,0	108,6	110,5	110,0	111,0	109,8	107,3	111,4	110,7	111,8	110,9	112,6	111,4	110,9	109,1	106,5	109,8	106,3	106,9	107,3	105,2	107,1	104,8	104,8	102,9	109,3	103,7	112,4
Stavebníctvo																															
index, rovn. obd. predch. roku=100		112,4	114,4	116,6	111,6	114,0	113,4	112,9	113,1	109,6	109,2	112,0	107,2	104,9	107,4	102,6	109,8	103,4	101,4	106,9	103,5	101,5	104,8	102,6	103,9	108,4	105,8	105,8	107,2	109,2	107,8
Predaj a oprava motorových vozidiel																															
index, rovn. obd. predch. roku=100		111,1	114,5	110,3	112,2	111,1	110,7	109,6	111,4	110,3	108,6	109,4	107,5	107,9	108,9	107,2	107,1	108,7	108,9	108,9	108,8	108,0	111,1	105,6	111,1	113,4	101,9	103,0	106,5	104,7	108,7
Veľkoobchod ³⁾																															
index, rovn. obd. predch. roku=100		109,7	113,6	111,4	110,7	110,3	111,4	112,5	111,9	107,4	110,4	108,3	112,0	108,1	107,3	106,0	107,1	107,7	104,6	106,6	103,1	105,8	104,8	101,6	102,0	106,6	102,4	101,8	103,6	104,2	105,8
Maloobchod																															
index, rovn. obd. predch. roku=100		108,9	110,6	108,6	107,5	109,4	108,0	110,3	109,5	115,2	109,5	108,7	111,5	109,5	109,6	112,5	110,6	110,3	111,2	110,2	109,4	103,8	109,6	108,8	108,9	109,1	107,0	106,3	108,8	105,7	107,0
Ubytovanie																															
index, rovn. obd. predch. roku=100		125,9	122,2	114,8	115,3	115,2	114,6	111,8	109,0	108,8	110,7	108,7	111,6	108,5	110,9	108,8	102,7	103,2	105,6	108,8	107,7	104,9	105,7	109,6	106,8	109,0	109,0	107,1	110,2	109,5	106,5
Činnosti reštaurácií a pohostinstiev																															
index, rovn. obd. predch. roku=100		116,0	116,3	117,8	109,9	112,0	109,6	110,9	116,4	113,1	118,2	115,0	114,5	108,6	109,4	111,4	111,5	107,3	108,7	108,8	107,2	106,8	104,6	106,1	106,7	109,7	108,1	104,8	109,8	111,2	107,5
Doprava a skladovanie																															
index, rovn. obd. predch. roku=100		110,4	108,7	107,3	106,0	108,3	107,8	107,4	109,2	107,6	107,3	109,9	106,3	109,6	113,0	109,9	112,3	111,1	107,9	109,4	107,4	107,8	109,8	105,3	106,5	106,9	103,2	106,2	106,0	105,7	106,2
Informácie a komunikácia																															
index, rovn. obd. predch. roku=100		108,4	108,7	106,4	110,5	103,7	106,3	105,7	107,2	106,8	108,4	107,8	110,2	101,9	102,9	107,8	104,2	105,3	104,4	107,2	102,4	102,8	104,5	104,3	103,4	106,4	112,8	104,3	106,8	110,8	107,2
Vybrané trhové služby ²⁾																															
index, rovn. obd. predch. roku=100		110,4	112,7	113,1	111,7	115,2	113,2	112,7	111,9	112,4	110,0	109,7	109,1	105,6	107,7	106,7	103,0	107,0	100,8	105,6	103,6	103,6	104,1	102,7	102,1	104,2	102,4	102,3	103,5	100,4	102,7
Reálna mesačná mzda																															
index, rovn. obd. predch. roku=100																															
Priemysel		95,8	95,7	94,9	95,4	98,7	99,3	101,2	100,8	99,2	104,0	104,2	105,6	106,7	108,9	108,9	108,6	106,8	104,3	107,0	103,4	104,2	104,1	101,9	104,1	100,9	101,0	98,9	105,4	99,6	107,8
Stavebníctvo		97,6	99,1	101,6	98,1	101,9	102,3	102,9	103,8	101,3	101,9	105,5	101,2	101,0	103,9	100,3	107,6	101,2	99,3	104,2	100,7	99,0	101,7	99,5	101,0	104,4	101,8	101,7	103,4	104,9	103,3
Predaj a oprava motorových vozidiel		96,4	99,2	96,1	98,6	99,3	99,9	99,9	102,3	102,0	101,4	103,0	101,5	103,8	105,3	104,8	104,9	106,4	106,7	106,1	105,8	105,3	107,8	102,3	108,0	109,1	98,2	99,0	102,7	100,6	104,2
Veľkoobchod ³⁾		95,3	98,5	97,0	97,3	98,6	100,5	102,6	102,8	99,3	103,1	101,9	105,8	104,0	103,8	103,6	104,9	105,4	102,4	103,9	100,3	103,1	101,6	98,4	99,1	102,6	98,7	97,9	99,9	100,1	101,4
Maloobchod		94,5	95,9	94,6	94,5	97,7	97,5	100,5	100,6	106,4	102,2	102,3	105,3	105,4	106,0	110,0	108,3	107,9	108,9	107,4	106,4	101,2	106,3	105,4	105,8	105,0	103,1	102,2	104,9	101,5	102,6
Ubytovanie		109,3	105,9	100,0	101,3	103,0	103,5	101,9	100,1	100,6	103,4	102,4	105,3	104,4	107,3	106,4	100,6	101,0	103,4	106,0	104,8	102,2	102,5	106,2	103,8	104,9	105,0	103,0	106,3	105,2	102,1
Činnosti reštaurácií a pohostinstiev		100,7	100,8	102,6	96,6	100,1	98,9	101,1	106,9	104,6	110,4	108,3	108,1	104,5	105,8	108,9	109,2	105,0	106,5	106,0	104,3	104,1	101,5	102,8	103,7	105,6	104,1	100,8	105,9	106,8	103,1
Doprava a skladovanie		95,8	94,2	93,5	93,1	96,8	97,3	97,9	100,3	99,4	100,2	103,5	100,4	105,5	109,3	107,4	110,0	108,7	105,7	106,6	104,5	105,1	106,5	102,0	103,5	102,9	99,4	102,1	102,2	101,5	101,8
Informácie a komunikácia		94,1	94,2	92,7	97,1	92,7	95,9	96,4	98,4	98,7	101,2	101,5	104,1	98,1	99,5	105,4	102,1	103,0	102,3	104,5	99,6	100,2	101,4	101,1	100,5	102,4	108,7	100,3	103,0	106,4	102,8
Vybrané trhové služby ⁴⁾		95,8	97,7	98,5	98,2	102,9	102,2	102,7	102,8	103,9	102,7	103,3	103,0	101,6	104,2	104,3	100,9	104,7	98,7	102,9	100,8	101,0	101,0	99,5	99,2	100,3	98,7	98,4	99,8	96,4	98,5

T1. Základné ukazovatele ekonomického vývoja SR podľa mesiacov

2. pokračovanie

Ukazovateľ	Merná jednotka	2023												2024												2025					
		1.	2.	3.	4.	5.	6.	7.	8.	9.	10.	11.	12.	1.	2.	3.	4.	5.	6.	7.	8.	9.	10.	11.	12.	1.	2.	3.	4.	5.	6.
CENY ¹⁾																															
Indexy cien priemyselných výrobcov v úhrne ²⁾																															
predchádzajúci mesiac=100		103,9	102,9	100,1	98,4	99,4	99,5	99,9	100,1	100,2	100,2	98,9	99,5	98,4	97,9	100,1	99,8	100,4	100,6	100,9	99,9	100,0	99,3	100,0	100,6	100,6	99,0	100,4	99,4	99,6	100,2
rovnaké obdobie predch. roku=100		120,8	116,5	115,7	107,3	108,4	106,5	105,4	101,6	97,9	97,3	102,7	102,8	97,3	92,5	92,5	93,8	94,7	95,8	96,7	96,5	96,3	95,5	96,6	97,7	100,0	101,1	101,6	101,2	100,5	100,1
december 2021=100		120,2	123,7	123,8	121,8	121,1	120,5	120,4	120,5	120,7	120,9	119,5	118,9	117,0	114,5	114,5	114,3	114,7	115,4	116,4	116,3	116,3	115,5	115,5	116,2	116,9	115,8	116,3	115,7	115,3	115,4
Indexy cien priemyselných výrobcov pre tuzemsko																															
predchádzajúci mesiac=100		108,6	108,6	98,7	97,7	98,1	99,5	101,3	99,7	100,5	100,4	97,5	99,4	95,6	94,6	99,8	99,5	100,6	101,5	101,8	100,5	100,4	98,0	99,6	101,3	100,4	99,3	99,9	98,2	99,4	100,4
rovnaké obdobie predch. roku=100		133,6	127,9	127,7	114,2	117,1	114,5	113,6	106,0	98,0	97,7	107,5	109,6	96,7	84,2	85,0	86,6	88,8	90,4	90,9	91,6	91,5	89,2	91,1	92,9	97,5	102,4	102,6	101,3	100,2	99,2
december 2021=100		135,0	146,6	144,9	141,5	138,8	138,3	140,0	139,6	140,4	140,9	137,4	136,6	130,6	123,5	123,2	122,6	123,2	125,0	127,3	127,9	128,4	125,7	125,2	126,9	127,3	126,4	126,4	124,2	123,5	124,0
Indexy cien priemyselných výrobcov pre export																															
predchádzajúci mesiac=100		101,4	99,6	101,0	98,9	100,2	99,4	99,1	100,3	100,0	100,0	99,7	99,5	100,0	99,8	100,2	100,0	100,3	100,1	100,4	99,5	99,8	100,1	100,2	100,2	100,7	98,9	100,7	100,1	99,8	100,0
rovnaké obdobie predch. roku=100		113,4	110,4	109,1	103,8	103,5	102,1	101,0	99,6	99,4	98,6	100,4	99,0	97,6	97,8	97,2	98,2	98,3	99,0	100,3	99,5	99,3	99,4	99,9	100,6	101,4	100,4	101,0	101,1	100,6	100,5
december 2021=100		113,0	112,5	113,5	112,2	112,4	111,8	110,8	111,1	111,1	111,1	110,8	110,3	110,3	110,1	110,3	110,3	110,6	110,7	111,1	110,6	110,4	110,5	110,7	111,0	111,8	110,6	111,4	111,5	111,2	111,3
Indexy cien stavebných prác ²⁾																															
predchádzajúci mesiac=100		102,4	100,5	101,2	100,2	100,0	99,9	100,7	100,3	100,1	100,4	100,6	101,1	101,1	100,4	100,7	99,8	100,3	100,1	100,3	100,5	100,2	99,9	100,1	100,7	101,8	100,6	101,0	99,9	99,8	99,6
rovnaké obdobie predch. roku=100		119,6	114,9	115,1	113,7	112,5	112,3	110,1	109,8	108,0	107,6	106,8	107,5	106,1	106,0	105,5	105,1	105,4	105,7	105,2	105,5	105,6	105,2	104,6	104,1	104,9	105,2	105,6	105,6	105,1	104,5
priemer roka 2021=100		129,4	130,0	131,5	131,7	131,7	131,5	132,5	132,8	132,9	133,4	134,2	135,8	137,3	137,8	138,7	138,4	138,8	139,0	139,4	140,1	140,4	140,3	140,4	141,4	144,0	144,9	146,4	146,2	145,9	145,3
Indexy cien materiálov a výrobkov spotrebovávaných v stavebníctve ²⁾																															
predchádzajúci mesiac=100		101,8	99,3	102,7	99,4	100,2	99,2	100,8	98,7	98,2	98,6	99,9	100,7	100,2	99,8	101,4	99,6	100,9	100,1	100,2	100,1	99,5	100,2	99,2	100,8	100,2	99,8	101,4	100,3	100,2	100,2
rovnaké obdobie predch. roku=100		115,0	109,9	109,4	104,9	102,5	101,8	102,9	102,6	96,7	97,5	98,3	99,3	97,8	98,3	97,1	97,3	98,0	98,9	98,4	99,7	101,0	102,6	101,9	102,0	101,9	101,9	102,0	102,7	102,0	102,2
priemer roka 2021=100		127,6	126,7	130,1	129,3	129,5	128,4	129,4	127,8	125,5	123,8	123,6	124,5	124,8	124,6	126,3	125,8	126,9	127,0	127,3	127,4	126,8	127,0	126,0	127,0	127,2	127,0	128,8	129,2	129,5	129,8
Indexy cien produktov poľnohospodárskej výroby ²⁾																															
rovnaké obdobie predch. roku=100		134,4	123,3	121,5	109,1	103,8	104,8	77,8	80,4	82,0	78,2	71,5	76,1	83,9	83,7	87,2	89,8	89,9	96,0	97,1	100,3	98,9	102,8	106,1	104,7	107,6	107,0	107,5	108,5	109,6	108,2
rovnaký mesiac roku 2020=100		154,4	155,4	150,6	147,8	143,9	138,3	129,1	130,4	131,3	129,5	127,8	127,3	129,6	130,1	131,3	132,7	129,4	132,7	125,5	130,8	129,8	133,1	135,6	133,3	139,4	140,0	141,2	144,0	141,8	143,6
Indexy spotrebiteľských cien																															
predchádzajúci mesiac=100		102,6	101,1	101,2	100,6	99,9	100,2	99,7	100,0	100,3	100,2	100,2	99,9	100,7	100,5	100,1	100,3	100,1	100,0	100,3	100,2	100,1	100,7	100,2	99,6	101,7	100,4	100,3	100,1	100,5	100,2
rovnaké obdobie predch. roku=100		115,2	115,4	114,8	113,8	111,9	110,8	109,7	108,9	108,2	107,1	106,2	105,9	103,9	103,4	102,3	102,1	102,2	102,1	102,6	102,8	102,6	103,1	103,2	102,9	103,9	103,8	104,0	103,7	104,1	104,3
december 2000=100		221,7	224,0	226,6	227,9	227,8	228,3	227,7	227,7	228,4	228,8	229,2	228,9	230,4	231,6	231,9	232,6	232,9	232,9	233,6	234,2	234,3	235,9	236,5	235,4	239,4	240,4	241,1	241,3	242,5	243,0
PRODUKCIA																															
Priemyselná produkcia ³⁾																															
rovnaké obdobie predch. roku=100		95,5	104,2	108,1	102,9	101,8	106,3	98,5	100,8	105,1	112,1	104,8	109,0	99,6	96,9	91,6	104,3	99,1	97,1	106,2	102,2	102,9	101,8	101,3	101,3	94,8	98,8	103,5	99,6	95,9	96,4
priemerný mesiac roku 2021=100		96,5	103,9	111,6	96,4	104,5	105,0	84,3	89,6	98,1	108,4	105,7	91,0	96,1	100,6	102,2	100,5	103,5	101,9	89,5	91,5	101,0	110,3	107,0	92,2	91,2	99,4	105,7	100,1	99,3	98,3
Stavebná produkcia ⁴⁾	mil. EUR	414,9	450,0	506,8	508,8	627,9	658,2	639,0	664,1	771,2	738,5	783,7	693,1	393,9	471,0	484,3	582,9	622,2	644,5	644,7	620,2	672,0	741,3	827,5	752,7	436,1	501,0	545,6	603,4	676,8	735,2
index, rovn. obd. predch. roku=100		111,6	102,8	89,8	98,0	107,2	102,5	102,6	97,9	105,7	103,4	108,3	89,5	89,5	98,7	90,6	109,0	94,0	92,6	95,9	88,5	82,5	95,4	100,8	104,3	105,6	101,1	106,8	98,0	103,5	109,1

¹⁾ ceny výrobcov sú zisťované bez dane z pridanej hodnoty a spotrebných daní

²⁾ na báze roku 2015 prepočítané koeficientami (prepočítacími mostíkmi) na úroveň revidovaných indexov

³⁾ údaje sú očistené o vplyv počtu pracovných dní; očisťovanie o vplyv počtu pracovných dní sa vykonáva programom JDEMETRA+; pri spracovaní každého mesiaca sa spätne upravujú údaje od začiatku časového radu

⁴⁾ vrátane odhadu za stavebné závody nestavebných podnikov; absolútne hodnoty v bežných cenách, indexy v stálych cenách k priemeru roka 2015

Zdroj údajov v databáze DATAcube.:

indexy cien vo výrobnej sfére [sp0101ms](#)
indexy spotrebiteľských cien [sp0004ms](#)
priemyselná produkcia [pm00042ms](#)
stavebná produkcia [st0005ms](#)

T1. Základné ukazovatele ekonomického vývoja :

Ukazovateľ	Merná jednotka	2023												2024												2025						dokončenie
		1.	2.	3.	4.	5.	6.	7.	8.	9.	10.	11.	12.	1.	2.	3.	4.	5.	6.	7.	8.	9.	10.	11.	12.	1.	2.	3.	4.	5.	6.	
TRŽBY ZA VLASTNÉ VÝKONY A TOVAR ¹⁾																																
Priemysel ²⁾		93,8	96,1	97,4	96,2	96,3	100,7	91,9	97,5	93,8	102,2	92,4	92,6	93,3	97,2	87,7	108,3	96,7	90,1	101,6	91,2	100,1	104,8	102,7	96,9	102,5	107,8	111,9	104,6	103,6	106,4	
index, rovn. obd. predch. roku=100																																
Stavebníctvo ³⁾		107,2	102,7	92,6	92,4	104,2	100,3	102,5	103,5	98,7	93,9	95,4	94,6	95,8	91,9	88,5	99,6	91,3	91,7	95,7	88,9	90,0	96,7	99,3	106,6	107,9	115,2	114,4	108,3	108,8	111,8	
index, rovn. obd. predch. roku=100																																
Predaj a oprava motorových vozidiel ³⁾		120,3	118,0	119,0	118,5	110,8	113,9	124,7	117,5	113,5	121,2	106,8	97,1	101,6	111,7	90,2	104,9	98,8	92,6	95,3	98,5	102,5	110,3	116,2	115,8	92,9	90,4	110,6	105,5	102,1	110,3	
index, rovn. obd. predch. roku=100																																
Veľkoobchod ^{4) 5)}		112,3	109,4	101,6	95,4	96,2	99,4	100,0	99,3	95,3	104,4	100,3	98,2	104,0	101,6	94,2	111,7	102,6	92,4	106,5	98,7	106,1	99,9	105,0	104,7	99,7	103,0	107,2	105,3	104,7	113,4	
index, rovn. obd. predch. roku=100																																
Maloobchod ³⁾		98,7	96,8	91,1	89,0	90,3	93,6	93,3	96,0	92,4	99,0	98,2	96,3	101,9	105,3	100,5	109,6	105,2	101,1	105,9	100,7	104,3	104,9	105,0	110,1	100,8	97,4	97,5	99,6	98,2	99,6	
index, rovn. obd. predch. roku=100																																
Ubytovanie ³⁾		162,5	169,8	131,7	128,6	116,0	116,6	96,4	110,2	94,4	101,0	100,0	96,9	98,6	105,2	96,2	98,3	106,2	95,4	109,0	103,0	106,8	113,1	108,9	114,6	106,1	96,0	99,6	102,9	102,1	107,7	
index, rovn. obd. predch. roku=100																																
Činnosti reštaurácií a pohostinstiev ³⁾		142,0	119,2	105,0	103,8	112,6	111,9	110,0	111,9	113,2	115,0	118,8	108,2	102,9	108,2	104,0	109,1	96,1	97,3	98,3	94,6	90,9	92,6	90,2	95,9	105,8	96,6	105,3	98,3	103,4	105,7	
index, rovn. obd. predch. roku=100																																
Doprava a skladovanie ⁴⁾		106,0	103,3	93,4	94,3	94,5	95,5	93,1	92,3	96,0	101,4	90,4	95,5	101,1	103,4	100,0	107,1	100,1	99,4	106,3	99,5	100,3	104,0	101,0	107,2	107,7	102,7	104,0	101,0	102,1	106,5	
index, rovn. obd. predch. roku=100																																
Informácie a komunikácia ⁴⁾		111,2	108,3	108,0	106,7	107,4	114,5	110,4	111,7	108,1	113,2	114,4	109,3	108,3	108,6	100,6	108,3	105,6	101,7	108,1	101,4	103,8	107,0	98,4	116,9	100,1	101,3	105,1	103,3	102,9	104,1	
index, rovn. obd. predch. roku=100																																
Vybrané trhové služby ^{3) 6)}		88,8	91,0	81,2	77,4	77,7	83,3	87,7	90,0	91,0	91,5	88,1	91,7	105,0	106,5	105,2	110,0	103,8	107,4	112,4	109,4	111,6	108,2	111,3	112,9	103,6	104,6	106,2	110,5	107,8	104,4	
index, rovn. obd. predch. roku=100																																
VÝKONY A PREPRAVA V DOPRAVE ⁷⁾																																
Výkony nákladnej dopravy	mil. tkm	3 078	3 070	3 160	2 892	2 974	2 951	2 875	2 816	2 879	3 035	2 973	2 692	3 323	3 503	3 586	3 424	3 482	3 147	3 196	3 113	2 955	3 370	3 081	2 976	3 100	3 056	3 243	3 162	2 906	3 070	
index, rovn. obd. predch. roku=100		88,0	89,3	86,6	87,7	85,4	90,0	94,8	89,0	87,0	94,8	95,2	82,3	107,9	114,1	113,5	118,4	117,1	106,6	111,2	110,6	102,6	111,1	103,6	110,5	93,3	87,3	90,4	92,3	83,4	97,6	
Preprava tovaru	mil. ton	16,7	15,8	16,7	18,3	18,0	19,0	19,5	17,9	21,2	20,7	18,5	17,5	16,4	16,9	16,9	19,3	18,2	16,7	18,8	19,3	16,7	17,5	17,3	17,5	14,9	14,7	15,3	17,1	17,4	17,3	
index, rovn. obd. predch. roku=100		94,9	90,3	88,2	88,4	78,6	92,5	106,0	94,4	116,9	115,3	101,9	92,9	98,1	106,9	101,0	105,6	101,6	87,8	96,1	108,2	78,8	84,5	93,5	100,2	91,0	86,9	90,7	88,4	83,4	97,6	
Výkony osobnej dopravy	mil. oskm	698	678	780	724	807	921	883	921	938	857	790	731	760	769	778	844	907	1 006	1 018	1 021	1 021	976	914	834	872	831	933	921	968	1 166	
index, rovn. obd. predch. roku=100		149,5	143,7	119,6	114,3	107,5	107,1	104,3	106,8	114,0	109,1	105,7	112,0	108,9	113,4	99,7	116,5	112,4	109,3	115,3	110,8	108,8	113,8	115,7	114,2	114,7	108,0	119,9	109,2	106,7	115,9	
Preprava osôb	mil. osôb	54,6	54,5	60,6	55,6	60,4	58,8	48,9	50,8	60,9	63,5	60,9	56,1	59,6	59,5	59,6	62,5	61,9	57,8	53,1	52,6	60,8	65,3	62,6	56,9	61,3	59,8	64,9	63,4	63,6	62,6	
index, rovn. obd. predch. roku=100		127,3	128,0	114,7	110,5	109,5	109,4	112,1	110,8	111,2	109,4	105,9	108,9	109,2	109,2	98,3	112,3	102,4	98,2	108,5	103,5	99,8	102,8	102,8	101,5	102,7	100,5	108,8	101,5	102,7	108,4	

¹⁾ z mesačného odvetvového štatistického výkazníctva

²⁾ v stálych cenách z decembra 2021; revidované údaje za rok 2024 z dôvodu spresnenia údajov na detailnejšej úrovni klasifikácie SK NACE Rev. 2

³⁾ v stálych cenách k priemeru 12 mesiacov roka 2021

⁴⁾ v bežných cenách

⁵⁾ revidované údaje od januára 2024 z dôvodu spresnenia údajov od spravodajskej jednotky

⁶⁾ ekonomické činnosti zahrnuté vo vybraných trhových službách sú v Metodických vysvetlivkách

⁷⁾ indexy za porovnateľný vládny sektor

Zdroj údajov v databáze DATAcube.:

tržby za vlastné výkony a tovar [od0011ms](#)

doprava [do1801ms](#)
[do1802ms](#)

T2. Základné ukazovatele ekonomického vývoja SR podľa štvrtrokov

Ukazovateľ	Merná jednotka	2021	2022	2023	2024	Štvrťroky														
						2022				2023				2024				2025		
						1.Q	2.Q	3.Q	4.Q	1.Q	2.Q	3.Q	4.Q	1.Q	2.Q	3.Q	4.Q	1.Q	2.Q	1. polrok
HRUBÝ DOMÁCI PRODUKT ¹⁾																				
Hrubý domáci produkt v bežných cenách	mld. EUR	101,9	110,0	123,8	131,0	24,6	27,4	29,1	28,9	27,8	30,7	32,8	32,5	30,2	32,8	34,0	34,0	31,1	34,5	65,6
index, rovnaké obdobie predchádz. roku = 100		108,1	108,0	112,5	105,8	107,8	108,1	108,1	107,9	112,8	112,3	112,7	112,4	108,7	106,7	103,7	104,6	103,1	105,3	104,2
Hrubý domáci produkt v stálych cenách ²⁾																				
Hrubý domáci produkt v stálych cenách	mld. EUR	99,7	100,1	102,3	104,4	23,0	25,0	26,2	25,9	23,2	25,6	26,9	26,6	24,0	26,1	27,3	27,0	24,2	26,3	50,5
index, rovnaké obdobie predchádz. roku = 100		105,7	100,4	102,2	102,1	101,8	100,1	100,2	99,9	100,8	102,5	102,6	102,6	103,3	102,1	101,4	101,7	100,9	100,6	100,7
INFLÁCIA ³⁾																				
Medziročná miera inflácie v priemere za obdobie	%	3,2	12,8	10,5	2,8	9,3	12,5	13,9	15,2	15,1	12,2	8,9	6,4	3,2	2,1	2,7	3,1	3,9	4,1	4,0
HRUBÝ FIXNÝ KAPITÁL ¹⁾																				
Tvorba hrubého fixného kapitálu	mld. EUR	20,0	23,0	26,1	26,6	4,5	4,9	6,3	7,3	4,3	5,8	7,1	8,9	5,5	6,3	6,7	8,1	5,3	6,9	12,1
index, rovnaké obd. predchádz. roku = 100 v b.c.		107,0	115,3	113,4	102,0	115,1	104,8	118,8	120,4	97,4	118,3	111,5	121,5	126,9	108,7	94,9	91,2	95,8	108,6	102,6
index, rovnaké obd. predch. roku = 100 v s.c. ⁴⁾		105,1	104,3	104,0	101,8	105,0	94,3	105,6	110,6	84,9	106,6	106,1	112,2	131,1	111,9	93,4	88,6	92,0	104,2	98,6
ZAHRAŇIČNÝ OBCHOD ⁴⁾																				
Vývoz	mld. EUR	88,6	102,8	108,4	106,8	24,9	25,9	25,1	26,9	28,1	27,9	25,6	26,9	26,2	27,2	25,4	28,0	27,8	27,7	55,5
index, rovnaké obdobie predchádz. roku = 100		116,6	116,1	105,5	98,5	112,0	118,0	124,5	111,1	112,8	107,6	101,8	100,3	93,2	97,6	99,3	104,0	106,1	102,0	104,0
Dovoz	mld. EUR	86,7	107,3	103,9	104,1	26,1	26,5	25,8	28,9	27,4	26,0	24,3	26,3	24,7	26,2	25,0	28,1	27,6	26,8	54,4
index, rovnaké obdobie predchádz. roku = 100		119,4	123,8	96,9	100,2	125,5	123,3	126,8	120,3	104,9	98,4	93,9	90,8	90,4	100,8	103,1	107,0	111,5	102,3	106,8
Saldo zahraničného obchodu	mld. EUR	1,9	-4,5	4,5	2,7	-1,2	-0,5	-0,7	-2,1	0,7	1,8	1,3	0,7	1,4	1,0	0,4	-0,1	0,2	0,9	1,1
EKONOMICKÁ AKTIVITA PODĽA VZPS ⁵⁾																				
Počet pracujúcich	tis. osôb	2 560,6	2 603,9	2 610,0	2 620,8	2 572,8	2 603,8	2 615,9	2 623,2	2 579,3	2 608,9	2 610,8	2 640,8	2 601,2	2 617,7	2 617,3	2 646,8	2 604,3	2 606,9	2 605,6
index, rovnaké obdobie predchádz. roku = 100		98,6	101,7	100,2	100,4	102,8	102,7	101,0	100,4	100,3	100,2	99,8	100,7	100,8	100,3	100,3	100,2	100,1	99,6	99,9
Miera zamestnanosti ⁶⁾	%	74,6	76,7	77,5	78,1	75,9	76,8	77,0	77,2	76,8	77,5	77,4	78,3	77,6	78,1	77,9	78,8	77,9	78,0	78,0
Počet nezamestnaných	tis. osôb	187,6	170,4	161,9	147,7	174,9	169,9	167,9	168,9	169,8	157,8	162,8	157,1	154,7	142,7	148,1	145,3	146,6	144,5	145,5
index, rovnaké obdobie predchádz. roku = 100		104,7	90,8	93,1	91,2	91,9	90,0	89,4	92,1	97,1	92,9	96,9	93,1	91,1	90,4	91,0	92,5	94,7	101,2	97,8
Miera nezamestnanosti	%	6,8	6,1	5,8	5,3	6,4	6,1	6,0	6,0	6,2	5,7	5,9	5,6	5,6	5,2	5,4	5,2	5,3	5,3	5,3

¹⁾ metodika ESA 2010, údaje od roku 2025 sú spresnenými štvrtročnými odhadmi

²⁾ v stálych cenách vypočítaných reťazením objemov k referenčnému roku 2020

³⁾ počítaná zo spotrebiteľských cien, od roku 2005 s ročnou aktualizáciou váh

⁴⁾ bežné ceny, hodnoty typu FOB; údaje za roky 2021, 2022, 2023 a 2024 sú definitívne, údaje za rok 2025 sú predbežné;

⁵⁾ pracujúci v zmysle novej metodiky VZPS platnej v EÚ od roku 2021 (IESS) sú všetky osoby vo veku od 15 do 89 rokov, ktoré v sledovanom (referenčnom) týždni vykonávajú aspoň 1 hodinu prácu za mzdu, plat, odmenu alebo pracovnú činnosť za účelom dosiahnutia zisku, vrátane osôb vykonávajúcich prácu na základe dohôd, sezónnych pracovníkov, osôb na materskej alebo rodičovskej dovolenke, osôb pracujúcich v zahraničí menej ako 1 rok, osôb dochádzajúcich za prácou do zahraničia; respondenti sú zahrnutí do odvetví podľa ekonomickej činnosti miestnej jednotky nie celého podniku; na výpočet indexov za rok 2021 boli použité údaje za rok 2020 upravené spôsobom, ktorý v maximálne možnej miere zodpovedá novej metodike

⁶⁾ v percentách vyjadrený podiel počtu pracujúcich vo veku 20 - 64 rokov z celkového počtu obyvateľstva v rovnakom veku

Zdroj údajov v databáze DATAcube.:

HDP v bežných cenách [nu0002qs](#)

HDP v stálych cenách [nu0004qs](#)

inflácia [sp0010qs](#)

zahraničný obchod [zo0001ms](#)

ekonomická aktivita [pr3102qr](#)

T2. Základné ukazovatele ekonomického vývoja SR podľa štvrtť rokov

1. pokračovanie

Ukazovateľ	Merná jednotka	2021	2022	2023	2024	Štvrťroky														
						2022				2023				2024				2025		
						1.Q	2.Q	3.Q	4.Q	1.Q	2.Q	3.Q	4.Q	1.Q	2.Q	3.Q	4.Q	1.Q	2.Q	1. polrok
ZAMESTNANOSŤ																				
Priemerný počet zamestnaných osôb v hospodárstve spolu ¹⁾	tis. osôb	2 355,1	2 394,9	2 399,2	2 393,6	2 378,3	2 409,2	2 389,4	2 402,7	2 387,7	2 411,4	2 390,8	2 407,0	2 385,6	2 403,9	2 385,5	2 399,4	2 381,7	2 405,8	2 393,8
index, rovnaké obdobie predchádz. roku = 100		99,3	101,7	100,2	99,8	102,2	102,4	101,3	100,9	100,4	100,1	100,1	100,2	99,9	99,7	99,8	99,7	99,8	100,1	100,0
z toho vo vybraných odvetviach																				
Priemysel ⁴⁾	tis. osôb	516,8	512,2	509,0	498,4	517,1	512,1	510,2	509,5	514,1	510,8	507,3	503,9	503,7	500,2	495,6	494,1	493,2	491,2	492,2
index, rovnaké obdobie predchádz. roku = 100		98,3	99,1	99,4	97,9	100,0	99,1	98,9	98,4	99,4	99,7	99,4	98,9	97,9	97,9	97,7	98,1	97,9	98,2	98,1
Stavebníctvo	tis. osôb	160,5	162,9	165,9	169,2	159,0	162,4	165,7	164,7	163,5	165,7	167,8	166,7	167,8	168,7	170,3	169,9	167,6	166,5	167,1
index, rovnaké obdobie predchádz. roku = 100		96,2	101,6	101,5	101,9	100,9	101,8	101,9	101,6	102,8	102,1	101,3	100,0	102,6	101,8	101,5	101,9	99,9	98,7	99,3
Veľkoobchod a maloobchod; oprava motorových vozidiel	tis. osôb	363,3	368,4	359,1	355,6	365,3	371,7	369,6	367,1	359,8	360,9	359,3	356,6	355,5	353,8	357,4	355,6	353,4	354,8	354,1
index, rovnaké obdobie predchádz. roku = 100		99,7	101,4	97,5	99,0	101,1	101,9	101,4	101,3	98,5	97,1	97,2	97,2	98,8	98,1	99,5	99,7	99,4	100,3	99,8
Ubytovacie a stravovacie služby	tis. osôb	58,7	60,1	60,7	62,1	55,7	65,6	61,2	57,9	57,0	66,1	61,5	58,3	59,8	67,3	62,4	58,7	60,2	67,4	63,8
index, rovnaké obdobie predchádz. roku = 100		94,6	102,4	101,1	102,2	105,1	109,2	100,3	95,4	102,4	100,8	100,5	100,7	104,9	101,8	101,5	100,7	100,6	100,2	100,4
Doprava a skladovanie ⁴⁾	tis. osôb	154,0	159,7	159,5	156,1	161,3	161,1	155,5	161,1	161,5	160,6	155,4	160,8	159,7	156,2	152,0	156,6	157,1	156,9	157,0
index, rovnaké obdobie predchádz. roku = 100		97,2	103,7	99,9	97,9	106,1	104,6	102,4	101,9	100,1	99,7	99,9	99,8	99,3	97,3	97,8	97,4	98,4	100,4	99,4
Informácie a komunikácia	tis. osôb	83,1	86,5	86,6	87,4	87,2	84,0	85,8	89,1	87,6	82,7	85,5	90,7	88,4	84,7	85,6	90,7	87,5	83,6	85,5
index, rovnaké obdobie predchádz. roku = 100		107,1	104,1	100,1	100,9	106,1	106,9	103,5	100,2	100,4	98,5	99,6	101,8	101,0	102,4	100,1	100,1	98,9	98,6	98,8
Finančné a poisťovacie činnosti	tis. osôb	40,6	39,8	39,5	39,5	39,4	39,3	39,9	40,6	38,9	38,9	39,7	40,6	38,9	38,8	39,8	40,7	38,8	39,0	38,9
index, rovnaké obdobie predchádz. roku = 100		97,9	98,1	99,2	100,1	97,8	93,3	100,2	101,3	98,5	99,1	99,5	99,9	100,0	99,7	100,4	100,2	99,8	100,4	100,1
Verejná správa a obrana; povinné sociálne zabezpečenie	tis. osôb	151,8	152,2	152,3	153,1	152,0	152,2	152,0	152,5	151,9	152,4	152,2	152,7	151,9	153,4	153,5	153,4	152,1	153,2	152,7
index, rovnaké obdobie predchádz. roku = 100		99,4	100,2	100,1	100,5	100,3	100,4	100,2	100,0	99,9	100,1	100,1	100,1	100,0	100,7	100,9	100,5	100,1	99,8	100,0
Vzdelávanie	tis. osôb	177,0	179,8	182,6	185,5	180,0	180,6	176,9	181,8	182,9	182,9	179,9	184,8	184,9	184,8	183,3	189,2	190,0	189,7	189,8
index, rovnaké obdobie predchádz. roku = 100		101,3	101,6	101,6	101,6	102,7	101,6	101,3	100,8	101,6	101,3	101,7	101,7	101,1	101,0	101,9	102,4	102,8	102,7	102,7
Zdravotníctvo a sociálna pomoc	tis. osôb	169,8	176,6	177,8	181,0	174,5	175,9	178,4	177,7	174,7	176,8	180,2	179,6	178,5	179,9	183,2	182,3	183,6	185,0	184,3
index, rovnaké obdobie predchádz. roku = 100		101,2	104,0	100,7	101,8	102,6	103,1	104,2	106,1	100,1	100,5	101,0	101,0	102,2	101,8	101,7	101,5	102,8	102,8	102,8
PRIEMERNÁ MESAČNÁ MZDA																				
Priemerná mesačná mzda zamestnanca za hospodárstvo spolu ²⁾																				
nominálna	EUR	1 211	1 304	1 430	1 524	1 212	1 291	1 296	1 418	1 327	1 419	1 403	1 569	1 447	1 520	1 484	1 643	1 518	1 654	1 586
index, rovnaké obdobie predchádz. roku = 100		106,9	107,7	109,7	106,6	107,8	107,4	109,4	106,5	109,5	109,9	108,3	110,6	109,0	107,1	105,8	104,7	104,9	108,8	106,9
reálna ³⁾																				
index, rovnaké obdobie predchádz. roku = 100		103,6	95,5	99,3	103,7	98,6	95,5	96,0	92,4	95,1	98,0	99,4	103,9	105,6	104,9	103,0	101,6	101,0	104,5	102,8

¹⁾ zo štvrťročného štatistického výkazníctva; zamestnané osoby sú zamestnanci a podnikatelia; bez žien na materskej dovolenke

²⁾ zo štvrťročného štatistického výkazníctva; bez podnikateľských príjmov; údaje upravené o štatistický odhad nevidovaných miezd

³⁾ index reálnej mzdy je vypočítaný ako podiel indexu nominálnej mzdy a indexu spotrebiteľských cien

⁴⁾ zo štvrťročného štatistického výkazníctva; zamestnané osoby sú zamestnanci a podnikatelia; bez žien na materskej dovolenke

Zdroj údajov v databáze DATAcube.:

zamestnanosť [pr2051qs](#)

mzdy [pr0204qs](#)

T2. Základné ukazovatele ekonomického vývoja SR podľa štvrtrokov

2. pokračovanie

Ukazovateľ	Merná jednotka	2021	2022	2023	2024	Štvrťroky														
						2022				2023				2024				2025		
						1.Q	2.Q	3.Q	4.Q	1.Q	2.Q	3.Q	4.Q	1.Q	2.Q	3.Q	4.Q	1.Q	2.Q	1. polrok
Priemerná nominálna mesačná mzda zamestnanca vo vybraných odvetviach ¹⁾																				
Priemysel ⁴⁾	EUR	1 270	1 372	1 511	1 639	1 270	1 383	1 344	1 491	1 397	1 518	1 471	1 661	1 557	1 653	1 582	1 765	1 624	1 791	1 708
index, rovnaké obdobie predchádz. roku = 100		107,0	108,0	110,1	108,5	108,1	107,8	108,5	107,9	110,0	109,8	109,4	111,4	111,5	108,9	107,5	106,3	104,3	108,3	106,4
Stavebníctvo	EUR	818	914	1 025	1 071	836	909	927	987	960	1 027	1 032	1 077	1 006	1 077	1 079	1 120	1 074	1 164	1 119
index, rovnaké obdobie predchádz. roku = 100		107,6	111,7	112,2	104,5	108,9	112,4	112,5	113,6	114,8	113,1	111,3	109,1	104,8	104,9	104,6	104,0	106,8	108,1	107,4
Veľkoobchod a maloobchod; oprava motorových vozidiel	EUR	1 119	1 233	1 358	1 429	1 132	1 243	1 226	1 329	1 266	1 356	1 356	1 454	1 368	1 421	1 412	1 513	1 453	1 535	1 494
index, rovnaké obdobie predchádz. roku = 100		108,7	110,2	110,1	105,2	111,9	110,1	108,3	110,6	111,8	109,1	110,6	109,4	108,1	104,8	104,1	104,1	106,2	108,0	107,1
Ubytovacie a stravovacie služby	EUR	688	764	835	889	659	745	842	809	771	806	876	887	834	862	922	936	908	950	929
index, rovnaké obdobie predchádz. roku = 100		112,2	111,0	109,3	106,5	114,6	112,2	105,4	113,5	117,0	108,2	104,0	109,6	108,2	106,9	105,3	105,5	108,9	110,2	109,6
Doprava a skladovanie ⁴⁾	EUR	1 133	1 254	1 378	1 466	1 168	1 237	1 236	1 373	1 262	1 350	1 385	1 516	1 383	1 448	1 445	1 588	1 442	1 528	1 485
index, rovnaké obdobie predchádz. roku = 100		103,7	110,7	109,9	106,4	109,9	110,9	109,4	112,2	108,0	109,1	112,1	110,4	109,6	107,3	104,3	104,7	104,3	105,5	104,9
Informácie a komunikácia	EUR	2 126	2 254	2 405	2 532	2 204	2 244	2 185	2 381	2 366	2 400	2 301	2 551	2 505	2 514	2 403	2 707	2 660	2 664	2 662
index, rovnaké obdobie predchádz. roku = 100		108,1	106,0	106,7	105,3	107,3	107,0	105,3	104,5	107	107,0	105,3	107	105,9	104,8	104,4	106,1	106,2	106,0	106,1
Finančné a poisťovacie činnosti	EUR	2 066	2 247	2 428	2 644	2 527	2 226	2 069	2 165	2 642	2 415	2 245	2 411	2 942	2 638	2 412	2 584	3 116	2 827	2 972
index, rovnaké obdobie predchádz. roku = 100		104,9	108,8	108,1	108,9	119,8	101,6	106,0	107,7	104,6	108,5	108,5	111,4	111,4	109,2	107,4	107,2	105,9	107,2	106,5
Verejná správa a obrana; povinné sociálne zabezpečenie	EUR	1 715	1 800	1 976	2 105	1 593	1 732	1 854	2 019	1 759	1 968	1 896	2 282	1 963	2 134	1 984	2 340	2 004	2 383	2 194
index, rovnaké obdobie predchádz. roku = 100		103,8	105,0	109,8	106,5	102,7	101,6	113,3	102,6	110,4	113,6	102,3	113,0	111,6	108,4	104,6	102,5	102,1	111,7	107,1
Vzdelávanie	EUR	1 159	1 213	1 346	1 474	1 082	1 176	1 242	1 352	1 224	1 299	1 268	1 594	1 368	1 482	1 381	1 663	1 382	1 688	1 535
index, rovnaké obdobie predchádz. roku = 100		103,6	104,7	111,0	109,5	103,8	104,0	113,5	98,8	113,1	110,5	102,1	117,9	111,8	114,1	108,9	104,3	101,0	113,9	107,7
Zdravotníctvo a sociálna pomoc	EUR	1 395	1 430	1 623	1 759	1 343	1 403	1 401	1 574	1 487	1 597	1 642	1 765	1 651	1 743	1 754	1 889	1 790	1 962	1 876
index, rovnaké obdobie predchádz. roku = 100		113,8	102,5	113,5	108,4	104,2	102,9	106,6	97,5	110,7	113,8	117,2	112,1	111,0	109,1	106,8	107,0	108,4	112,6	110,5
Priemerný starobný dôchodok sólo ²⁾																				
nominálny starobný dôchodok	EUR	505,7	518,8	648,8	683,1	512,9	515,7	517,4	518,8	576,4	579,6	643,7	648,8	673,1	678,0	680,1	683,1	699,6	701,8	701,8
index, rovnaké obdobie predchádz. roku = 100		103,8	102,6	125,1	105,0	102,7	102,7	102,6	102,6	112,4	112,4	124,4	125,1	116,8	117,0	105,7	105,0	103,9	103,5	103,5
reálny starobný dôchodok ³⁾																				
index, rovnaké obdobie predchádz. roku = 100		98,1	87,7	118,6	102,0	92,4	90,0	88,7	87,7	97,1	100,9	114,2	118,6	113,8	115,3	103,4	102,0	100,4	99,8	99,8

¹⁾ bez podnikateľských príjmov

²⁾ údaje sú za posledný mesiac obdobia

³⁾ index reálneho dôchodku je vypočítaný ako podiel nominálneho dôchodku a indexu spotrebiteľských cien za domácnosti dôchodcov

⁴⁾ zo štvrťročného štatistického výkazníctva; zamestnané osoby sú zamestnanci a podnikatelia; bez žien na materskej dovolenke

Zdroj údajov v databáze DATAcube.:

[pr0205qs](#)

T2. Základné ukazovatele ekonomického vývoja SR podľa štvrtrokov

3. pokračovanie

Ukazovateľ	Merná jednotka	2021	2022	2023	2024	Štvrťroky																			
						2022				2023				2024				2025							
						1.Q	2.Q	3.Q	4.Q	1.Q	2.Q	3.Q	4.Q	1.Q	2.Q	3.Q	4.Q	1.Q	2.Q	1. polrok					
CENY ¹⁾																									
Indexy cien priemyselných výrobcov pre tuzemsko ²⁾																									
predchádzajúce obdobie = 100						%	103,2	109,6	101,2	99,4	119,2	110,2	109,5	99,6	107,8	98,0	100,2	98,8	96,7	100,5	100,9	99,6	99,9	99,4	99,6
rovnaké obdobie predchádzajúceho roku = 100						%	105,5	143,3	113,9	89,9	133,2	144,3	152,0	143,3	129,7	115,2	105,8	104,9	88,5	88,6	91,3	91,1	100,8	100,3	100,5
Indexy cien stavebných prác ²⁾																									
predchádzajúce obdobie = 100						%	101,9	104,6	101,8	101,1	106,7	104,3	104,2	103,2	104,0	101,1	100,8	101,3	102,6	100,6	100,9	100,4	103,2	100,5	101,9
rovnaké obdobie predchádzajúceho roku = 100						%	103,8	118,3	111,5	105,4	119,0	117,3	117,1	119,7	116,5	112,8	109,3	107,3	105,9	105,5	105,6	104,6	105,2	105,1	105,2
Indexy cien materiálov a výrobkov spotrebovávaných v stavebníctve ²⁾																									
predchádzajúce obdobie = 100						%	105,4	103,4	99,6	100,6	104,0	108,8	101,2	99,4	101,7	100,7	98,9	97,2	101,0	101,1	100,5	99,6	100,8	101,4	101,1
rovnaké obdobie predchádzajúceho roku = 100						%	111,6	122,9	103,4	99,4	125,6	130,3	121,8	113,9	111,4	103,1	100,7	98,4	97,7	98,1	99,7	102,2	101,9	102,3	102,1
Indexy cien poľnohospodárskych výrobkov ²⁾																									
rovnaké obdobie predchádzajúceho roku = 100						%	112,3	136,5	88,6	96,6	119,7	130,7	145,7	137,3	126,4	105,9	79,8	75,3	85,3	91,6	98,8	104,4	107,4	108,7	108,0
Indexy spotrebiteľských cien ³⁾																									
rovnaké obdobie predchádzajúceho roku = 100						%	103,2	112,8	110,5	102,8	109,3	112,5	113,9	115,2	115,1	112,2	108,9	106,4	103,2	102,1	102,7	103,1	103,9	104,1	104,0
PRODUKCIA																									
Priemyselná produkcia ⁴⁾																									
priemerný mesiac roku 2021 = 100						%	100,0	95,7	99,6	99,7	101,3	98,4	89,3	93,7	104,0	101,9	90,6	101,7	99,6	102,0	94,0	103,2	98,7	99,2	99,0
rovnaké obdobie predchádzajúceho roku = 100						%	111,1	95,7	104,1	100,1	99,0	97,4	95,6	90,7	102,6	103,6	101,5	108,5	95,8	100,1	103,7	101,5	99,1	97,3	98,2
Stavebná produkcia spolu ⁵⁾						mld. EUR	5,8	6,7	7,5	7,5	1,2	1,6	1,9	2,1	1,4	1,8	2,1	2,2	1,3	1,8	1,9	2,3	1,5	2,0	3,5
index, rovnaké obdobie predchádz. roku = 100						%	97,4	82,7	101,6	95,0	79,3	82,5	85,0	83,1	100,0	98,4	102,1	99,0	92,9	97,7	88,6	100,1	104,5	103,7	104,0
PREDAJ VYBRANÝCH DRUHOV POĽNOHOSPODÁRSKÝCH VÝROBKOV ⁶⁾																									
Predaj jatočných zvierat						tis.t.ž.h.	136,1	116,5	111,5	115,2	26,9	27,4	30,3	31,8	27,8	27,4	25,5	30,8	30,2	28,0	27,0	30,0	-	-	-
index, rovnaké obdobie predchádz. roku = 100						%	101,0	85,6	95,7	103,3	78,7	85,6	87,8	89,8	103,3	100,0	84,2	96,9	108,6	102,2	105,9	97,4	-	-	-
Predaj jatočnej hydiny						tis.t.ž.h.	100,6	98,3	99,3	90,5	22,0	25,7	25,5	25,0	23,0	26,5	25,7	24,1	22,0	21,3	23,4	23,8	-	-	-
index, rovnaké obdobie predchádz. roku = 100						%	94,9	97,7	101,0	91,1	99,1	99,6	102,0	90,6	104,5	103,1	100,8	96,4	95,7	80,4	91,1	98,8	-	-	-
Predaj kravského mlieka						mil. l	832,1	839,6	840,8	844,7	212,5	217,5	208,2	201,4	212,0	218,1	209,0	201,7	217,6	221,2	203,3	202,6	-	-	-
index, rovnaké obdobie predchádz. roku = 100						%	98,8	100,9	100,1	100,5	101,2	99,9	101,9	100,7	99,8	100,3	100,4	100,1	102,6	101,4	97,3	100,4	-	-	-

¹⁾ ceny výrobcov sú zisťované bez dane z pridanej hodnoty a spotrebných daní

²⁾ na báze roku 2021, indexy cien poľnohospodárskych výrobkov na báze roku 2020

³⁾ od roku 2005 s ročnou aktualizáciou váh

⁴⁾ údaje sú očistené o vplyv počtu pracovných dní; očisťovanie o vplyv počtu pracovných dní sa vykonáva programom JDEMETRA+; pri spracovaní

každého mesiaca sa spätne upravujú údaje od začiatku časového radu

⁵⁾ vrátane odhadu za stavebné závody nestavebných podnikov; absolútne hodnoty v bežných cenách, indexy v stálych cenách k priemeru roka 2021

⁶⁾ za subjekty zapísané v registri fariem; štvrťročné štatistické informácie za poľnohospodárstvo v časti živočíšna výroba a predaj živočíšnych výrobkov nie sú dostupné z dôvodu zmeny periodicity spracovania poľnohospodárskeho výkazu od roku 2025 zo štvrťročnej na ročnú periodicitu

Zdroj údajov v databáze DATAcube.:

ceny [sp1007qs](#)

[sp1010qs](#)

[sp0010qs](#)

[sp1824ms](#)

priemyselná produkcia [pm1009qs](#)

T2. Základné ukazovatele ekonomického vývoja SR podľa štvrťrokov

dokončenie

Ukazovateľ	Merná jednotka	2021	2022	2023	2024	Štvrťroky														
						2022				2023				2024				2025		
						1.Q	2.Q	3.Q	4.Q	1.Q	2.Q	3.Q	4.Q	1.Q	2.Q	3.Q	4.Q	1.Q	2.Q	1. polrok
TRŽBY																				
Tržby za vlastné výkony a tovar																				
Priemysel ^{1) 7)}	mld. EUR	105,8	136,8	138,3	129,3	33,2	33,5	33,8	36,3	36,7	34,5	31,9	35,3	31,9	32,5	30,2	34,7	34,0	33,8	67,8
index, rovnaké obdobie predchádz. roku = 100		110,7	106,1	95,9	97,4	107,9	104,6	110,5	102,1	95,8	97,8	94,4	95,7	92,5	97,9	97,5	101,7	107,5	104,8	106,1
Stavebníctvo ²⁾	mld. EUR	10,9	12,1	13,2	13,3	2,1	2,9	3,3	3,7	2,5	3,3	3,6	3,8	2,4	3,3	3,5	4,1	2,8	3,8	6,6
index, rovnaké obdobie predchádz. roku = 100		100,8	93,8	98,5	94,8	93,8	91,6	93,9	95,5	99,3	99,3	101,7	97,8	92,1	93,8	91,5	100,8	112,7	109,7	111,0
Predaj a oprava motorových vozidiel ²⁾	mld. EUR	7,1	8,2	10,0	10,6	1,8	2,1	1,9	2,3	2,4	2,6	2,4	2,6	2,5	2,7	2,5	3,0	2,5	2,9	5,3
index, rovnaké obdobie predchádz. roku = 100		112,5	107,4	114,5	103,0	112,0	101,5	104,8	111,6	119,0	114,1	118,4	108,3	100,4	98,5	98,8	114,0	98,1	105,9	102,1
Veľkoobchod ^{3) 7)}	mld. EUR	37,6	43,3	43,6	42,9	9,9	11,1	10,8	11,5	10,6	10,8	10,6	11,6	10,6	11,0	11,0	11,9	10,9	11,8	22,7
index, rovnaké obdobie predchádz. roku = 100		120,1	115,0	100,7	98,5	121,8	118,5	110,8	110,6	107,2	97,0	98,2	101,0	99,6	101,9	103,7	103,1	103,4	107,7	105,6
Maloobchod ²⁾	mld. EUR	24,1	28,6	30,1	32,1	6,3	7,2	7,2	7,9	7,0	7,5	7,5	8,2	7,4	8,0	7,9	8,9	7,5	8,1	15,6
index, rovnaké obdobie predchádz. roku = 100		102,3	104,9	94,2	104,5	117,4	105,7	101,2	98,1	95,2	91,0	93,9	97,7	102,4	105,1	103,6	106,7	98,5	99,2	98,9
Ubytovanie ²⁾	mld. EUR	0,3	0,6	0,7	0,8	0,1	0,1	0,2	0,2	0,2	0,2	0,2	0,2	0,2	0,2	0,2	0,2	0,2	0,2	0,4
index, rovnaké obdobie predchádz. roku = 100		83,0	185,0	113,2	104,5	433,9	257,5	117,5	199,6	152,4	119,8	100,5	99,3	100,0	99,7	106,1	112,3	100,3	104,4	102,4
Činnosti reštaurácií a pohostinstiev ²⁾	mld. EUR	1,2	1,7	2,2	2,2	0,3	0,4	0,5	0,5	0,5	0,5	0,6	0,6	0,5	0,6	0,6	0,6	0,6	0,6	1,2
index, rovn. obd. predch. roku=100		85,3	118,8	112,8	97,9	162,3	115,4	93,0	133,7	119,3	109,3	111,7	114,1	105,0	100,5	94,6	92,8	102,6	102,6	102,7
Doprava a skladovanie ³⁾	mld. EUR	10,8	12,8	12,3	12,6	2,9	3,2	3,3	3,3	2,9	3,1	3,1	3,2	3,0	3,1	3,2	3,3	3,1	3,2	6,4
index, rovnaké obdobie predchádz. roku = 100		116,2	118,9	96,0	102,4	117,8	121,6	123,5	113,1	100,3	94,8	93,8	95,6	101,5	102,1	102,0	104,0	104,7	103,2	104,0
Informácie a komunikácia ³⁾	mld. EUR	7,7	9,0	9,9	10,5	2,1	2,2	2,2	2,6	2,2	2,4	2,4	2,9	2,4	2,5	2,5	3,1	2,4	2,6	5,0
index, rovnaké obdobie predchádz. roku = 100		110,0	116,0	110,3	105,9	115,5	118,7	113,9	116,1	109,1	109,5	110,0	112,2	105,6	105,2	104,5	107,8	102,2	103,4	102,8
Vybrané trhové služby ^{2) 4)}	mld. EUR	22,4	24,2	23,0	25,9	5,5	6,4	5,8	6,4	5,4	5,7	5,7	6,2	5,9	6,3	6,5	7,2	6,6	7,1	13,7
index, rovnaké obdobie predchádz. roku = 100		99,4	99,7	86,4	108,7	101,4	103,0	96,3	98,0	86,6	79,5	89,6	90,5	105,5	107,0	111,1	110,9	104,9	107,4	106,2
PODNIKATEĽSKÉ SUBJEKTY ⁵⁾																				
Podniky spolu ⁶⁾	počet	258 090	266 583	264 086	280 703	253 585	258 646	262 856	266 583	247 078	254 760	259 513	264 086	267 912	272 688	277 163	280 703	271 570	277 331	277 331
index, rovnaké obdobie predchádz. roku = 100		99,7	103,3	99,1	106,3	100,1	100,5	100,6	103,3	97,4	98,5	98,7	99,1	108,4	107,0	106,8	106,3	101,4	101,7	101,7
v tom sektor																				
verejný	počet	652	639	577	612	650	646	642	639	597	579	577	577	605	605	609	612	606	606	606
index, rovnaké obdobie predchádz. roku = 100		98,0	98,0	90,3	106,1	99,2	99,4	98,6	98,0	91,8	89,6	89,9	90,3	101,3	104,5	105,5	106,1	100,2	100,2	100,2
súkromný	počet	257 438	265 944	263 509	280 091	252 935	258 000	262 214	265 944	246 481	254 181	258 936	263 509	267 307	272 083	276 554	280 091	270 964	276 725	276 725
index, rovnaké obdobie predchádz. roku = 100		99,7	103,3	99,1	106,3	100,1	100,5	100,6	103,3	97,4	98,5	98,7	99,1	108,4	107,0	106,8	106,3	101,4	101,7	101,7
Fyzické osoby - podnikatelia ⁶⁾	tis. osôb	376,9	404,2	403,5	403,9	377,7	387,8	394,3	404,2	385,0	396,9	405,4	403,5	398,3	400,0	406,3	403,9	388,4	385,2	385,2
index, rovnaké obdobie predchádz. roku = 100		111,2	107,2	99,8	100,1	109,2	108,6	108,6	107,2	101,9	102,3	102,8	99,8	103,5	100,8	100,2	100,1	97,5	96,3	96,3

¹⁾ absolútne hodnoty v bežných cenách, indexy v stálych cenách z decembra 2021¹ revidované údaje za rok 2024 z dôvodu spresnenia údajov na detailnejšej úrovni klasifikácie SK NACE Rev. 2

²⁾ absolútne hodnoty v bežných cenách, indexy v stálych cenách k priemeru 12 mesiacov roka 2021

³⁾ absolútne hodnoty aj indexy v bežných cenách

⁴⁾ ekonomické činnosti zahrnuté vo vybraných trhových službách sú v Metodických vysvetlivkách

⁵⁾ V mesiacoch február a marec 2023 Štatistický úrad SR zavádzal nový informačný systém týkajúci sa štatistického registra organizácií. Z toho dôvodu boli informácie o aktualizáciách, vznikoch a zánikoch právnych jednotiek (právnických osôb a fyzických osôb – podnikateľov) v RO spracovávané v minimálnej miere, čo malo vplyv aj na počty aktívnych jednotiek vedených v RO. Nespracované informácie z mesiacov február a marec 2023 boli spracované v 2. štvrťroku 2023. Z toho dôvodu je vyšší index údajov o aktívnych jednotkách v 1. štvrťroku 2024 oproti rovnakému obdobiu z

⁶⁾ subjekty, ktoré sú k poslednému dňu sledovaného obdobia v registri organizácií Štatistického úradu SR označené ako aktívne

⁷⁾ revidované údaje od januára 2024 z dôvodu spresnenia údajov od spravodajskej jednotky

Zdroj údajov v databáze DATAcube.:

priemysel [pm1008qs](#)
obchod [ob1004qs](#)
doprava [do2013qs](#)
informácie a komunikácia [ik2008qs](#)
vybrané trhové služby [ts1005qs](#)
podnikateľske subjekty [oq2019qs](#)

VÝDAVKOVÁ METÓDA

T3. Hrubý domáci produkt podľa zložiek výdavkov v stálych cenách vypočítaných reťazením objemov - štvrťročne ¹⁾

Ukazovateľ	2025										2024										2023										2022										2021																			
	2.Q		2.Q 2025 / 2.Q 2024		1.Q		1.Q 2025 / 1.Q 2024		4.Q		4.Q 2024 / 4.Q 2023		3.Q		3.Q 2024 / 3.Q 2023		2.Q		2.Q 2024 / 2.Q 2023		1.Q		1.Q 2024 / 1.Q 2023		4.Q		4.Q 2023 / 4.Q 2022		3.Q		3.Q 2023 / 3.Q 2022		2.Q		2.Q 2023 / 2.Q 2022		1.Q		1.Q 2023 / 1.Q 2022		4.Q		4.Q 2022 / 4.Q 2021		3.Q		3.Q 2022 / 3.Q 2021		2.Q		2.Q 2022 / 2.Q 2021		1.Q		1.Q 2022 / 1.Q 2021		2.Q		2.Q 2021 / 2.Q 2020	
	mil. EUR		index		mil. EUR		index		mil. EUR		index		mil. EUR		index		mil. EUR		index		mil. EUR		index		mil. EUR		index		mil. EUR		index		mil. EUR		index		mil. EUR		index		mil. EUR		index		mil. EUR		index		mil. EUR		index									
Hrubý domáci produkt	26 279,9	100,6	24 195,1	100,9	27 024,5	101,7	27 267,8	101,4	26 131,6	102,1	23 988,8	103,3	26 581,8	102,6	26 894,7	102,6	25 605,3	102,5	23 221,7	100,8	25 904,5	99,9	26 200,9	100,2	24 991,6	100,1	23 035,5	101,8	24 967,8	112,7																														
Konečná spotreba spolu	19 539,4	101,9	18 687,9	100,6	21 386,3	102,8	19 746,9	101,7	19 174,9	103,6	18 582,2	104,7	20 801,2	97,8	19 420,4	98,3	18 511,6	95,7	17 753,0	96,1	21 258,3	102,6	19 749,7	101,5	19 351,4	101,2	18 464,4	106,8	19 117,2	107,9																														
Konečná spotreba domácností	14 344,4	102,0	13 864,1	100,5	14 866,8	103,2	14 592,6	102,0	14 067,3	103,0	13 795,0	104,1	14 410,1	96,7	14 307,8	97,3	13 655,5	95,4	13 256,5	97,0	14 900,8	104,6	14 699,1	102,5	14 306,6	104,2	13 663,5	109,3	13 731,7	107,2																														
Konečná spotreba neziskových inštitúcií slúžiacich domácnostiam	284,5	95,3	301,4	95,8	285,9	95,7	284,8	96,5	298,5	99,6	314,7	101,2	298,7	113,8	295,2	112,1	299,8	110,1	310,9	105,1	262,4	106,2	263,3	105,9	272,3	106,4	295,9	127,3	255,9	110,9																														
Konečná spotreba verejnej správy	4 915,5	102,2	4 530,6	101,2	6 233,3	102,3	4 872,1	101,1	4 811,7	105,5	4 478,8	106,9	6 092,0	100,0	4 820,2	100,6	4 559,2	95,5	4 189,2	92,9	6 092,9	98,0	4 791,1	98,2	4 775,6	93,1	4 508,1	99,1	5 129,6	109,6																														
Tvorba hrubého kapitálu	5 381,5	95,8	4 320,1	116,3	5 078,9	92,8	6 540,8	100,8	5 617,9	119,0	3 713,8	126,5	5 471,2	91,2	6 490,7	102,1	4 719,5	90,8	2 936,2	62,8	5 999,6	110,8	6 358,4	90,1	5 196,9	88,5	4 671,7	105,5	5 875,1	143,9																														
Tvorba hrubého fixného kapitálu	5 408,7	104,2	4 121,2	92,0	6 500,5	86,6	5 492,0	93,4	5 189,6	111,9	4 475,5	131,1	7 334,9	112,2	5 878,8	106,1	4 638,5	106,6	3 415,8	84,9	6 539,4	110,6	5 640,3	105,6	4 351,1	94,3	4 021,7	105,0	4 612,9	108,8																														
Zmena stavu zásob a cenností	x	x	x	x	x	x	x	x	x	x	x	x	x	x	x	x	x	x	x	x	x	x	x	x	x	x	x	x	x	x																														
Domáci dopyt spolu	24 916,0	100,5	23 037,4	103,2	26 477,1	100,8	26 272,1	101,4	24 788,2	106,7	22 319,4	107,8	26 277,6	96,4	25 909,8	99,3	23 236,4	94,6	20 701,5	89,4	27 261,5	104,3	26 102,9	98,4	24 554,3	98,2	23 145,0	106,6	24 992,3	114,7																														
Vývoz výrobkov a služieb (Zahraničný dopyt)	23 361,9	103,0	23 093,2	106,2	23 666,3	99,5	21 995,0	100,2	22 690,0	102,2	21 745,1	99,3	23 773,7	99,7	21 954,0	99,2	22 195,1	99,8	21 894,0	98,6	23 848,3	103,0	22 132,3	109,7	22 246,6	102,1	22 196,9	97,0	21 781,1	137,1																														
Dovoz výrobkov a služieb	22 147,0	102,9	22 010,0	108,9	23 264,4	98,9	21 247,7	100,3	21 526,5	107,2	20 215,8	103,4	23 514,8	93,5	21 174,2	96,1	20 085,8	92,1	19 557,9	87,8	25 156,2	107,7	22 043,3	107,4	21 817,6	100,1	22 284,8	101,5	21 805,7	140,4																														

T3b. Hrubý domáci produkt podľa zložiek výdavkov v stálych cenách vypočítaných reťazením objemov - polročne ¹⁾

Ukazovateľ	1. polrok 2025		1. polrok 2024		1. polrok 2023		1. polrok 2022		1. polrok 2021	
	hodnota		hodnota		hodnota		hodnota		hodnota	
	1. polrok 2025 / 1. polrok 2024		1. polrok 2024 / 1. polrok 2023		1. polrok 2023 / 1. polrok 2022		1. polrok 2022 / 1. polrok 2021		1. polrok 2021 / 1. polrok 2020	
	mil. EUR		index		mil. EUR		index		mil. EUR	
Hrubý domáci produkt	50 475,0	100,7	50 120,4	102,6	48 827,0	101,7	48 027,1	100,9	47 602,3	107,7
Konečná spotreba spolu	38 227,3	101,2	37 760,1	104,1	36 264,5	95,9	37 815,8	103,9	36 403,3	102,4
Konečná spotreba domácností	28 208,6	101,2	27 862,3	103,5	26 912,0	96,2	27 970,1	106,6	26 237,1	101,2
Konečná spotreba neziskových inštitúcií slúžiacich domácnostiam	585,9	95,6	613,1	100,4	610,6	107,5	568,2	116,4	488,3	109,0
Konečná spotreba verejnej správy	9 446,1	101,7	9 290,5	106,2	8 748,4	94,2	9 283,7	95,9	9 678,0	105,6
Tvorba hrubého kapitálu	9 701,6	104,0	9 331,7	121,9	7 655,6	77,6	9 868,6	95,8	10 303,9	114,2
Tvorba hrubého fixného kapitálu	9 529,9	98,6	9 668,1	120,0	8 054,2	96,2	8 372,8	99,2	8 442,0	102,6
Zmena stavu zásob a cenností	x	x	x	x	x	x	x	x	x	x
Domáci dopyt spolu	47 953,3	101,8	47 107,6	107,2	43 937,9	92,1	47 699,4	102,1	46 707,3	104,8
Vývoz výrobkov a služieb	46 455,2	104,5	44 435,1	100,8	44 089,1	99,2	44 443,5	99,5	44 654,0	123,8
Dovoz výrobkov a služieb	44 157,0	105,8	41 742,3	105,3	39 643,7	89,9	44 102,4	100,8	43 759,0	120,2

¹⁾ metodika ESA 2010; indexy rovnaké obdobie predchádzajúceho roka = 100; stálie ceny vypočítané reťazením objemov k referenčnému roku 2020

Zdroj údajov v databáze DATAcube.:

[nu0004qs](#)

T4a. Hrubý domáci produkt podľa zložiek výdavkov v bežných cenách - štvrtročne ¹⁾

T4b. Hrubý domáci produkt podľa zložiek výdavkov v bežných cenách - polročne¹⁾

¹⁾ metodika ESA 2010; indexy rovnaké obdobie predchádzajúceho roka = 100

T5a. Hrubý domácí produkt podľa odvetví v stálych cenách vypočítaných reťazením objemov - štvrťročne ¹⁾

T05B. Hrubý domáci produkt podľa odvetví vstáťších cenách reťazaním objemov - poľnoh'no															
Statistická klasifikácia ekonomických činností SK NACE Rev. 2	1. polrok 2025			1. polrok 2024			1. polrok 2023			1. polrok 2022			1. polrok 2021		
	hodnota	1. polrok 2025 / 1. polrok 2024	index	hodnota	1. polrok 2024 / 1. polrok 2023	index	hodnota	1. polrok 2023 / 1. polrok 2022	index	hodnota	1. polrok 2022 / 1. polrok 2021	index	hodnota	1. polrok 2021 / 1. polrok 2020	index
	mil. EUR	mil. EUR		mil. EUR	mil. EUR		mil. EUR	mil. EUR		mil. EUR	mil. EUR		mil. EUR	mil. EUR	
Hospodárstvo uhrnom	50 475,0	100,7	50 120,4	102,6	48 827,0	101,7	48 027,1	100,9	47 602,3	107,7					
v tom															
Hrubá pridaná hodnota podľa odvetví	45 515,8	100,4	45 345,9	102,1	44 433,6	104,3	42 614,1	99,9	42 674,9	107,4					
v tom															
A Poľnohospodárstvo, lesníctvo a rybnov	802,7	100,5	798,8	101,6	786,3	127,1	618,8	81,1	762,8	108,3					
B-E Priemysel spolu	9 660,0	101,7	9 497,3	98,7	9 626,4	100,4	9 585,3	96,7	9 915,1	102,0					
z toho C priemerná výroba	8 180,2	101,5	8 056,6	99,5	8 096,3	100,5	8 056,6	99,5	8 098,3	97,4					
výroba potravín, nápojov a tabakových výrobkov	584,5	101,5	585,8	101,5	546,1	94,8	540,1	97,8	549,1	91,7					
výroba textílií, odevov, koží a kožených výrobkov	254,4	103,7	245,3	97,5	251,6	102,6	245,3	97,5	251,6	92,6					
výroba drevených a papierových výrobkov, tlač	389,9	104,1	374,5	103,9	360,6	96,3	374,5	103,9	360,6	104,7					
výroba koks a rafinovaných ropných produktov	164,3	102,9	159,7	86,3	185,2	115,9	159,7	86,3	185,2	73,1					
výroba chemikálií a chemických produktov	212,6	91,0	233,5	111,6	209,2	89,9	233,5	111,6	209,2	88,6					
výroba základných farmaceutických výrobkov a farmaceutických prípravkov	93,0	114,1	81,5	83,0	98,3	120,5	81,5	83,0	98,3	129,3					
výroba výrobkov z gumy a plastu a ostatných nekovových minerálnych výrobkov	919,0	110,5	831,4	91,5	908,4	109,3	831,4	91,5	908,4	87,2					
výroba kovov a kovových konštrukcií okrem strojár a zariadení	1 504,2	99,5	1 512,0	106,5	1 419,1	93,9	1 512,0	106,5	1 419,1	92,6					
výroba počítačových, elektronických a optických výrobkov	260,2	89,3	291,3	87,4	333,1	114,4	291,3	87,4	333,1	118,5					
výroba elektrických zariadení	396,4	100,6	393,9	92,1	427,7	108,6	393,9	92,1	427,7	92,7					
výroba strojár a zariadení in než zariadení	860,4	102,7	845,9	97,8	856,3	102,3	845,9	97,8	856,3	105,6					
výroba dopravných prostriedkov	1 989,4	103,4	1 924,7	103,9	1 852,6	96,3	1 924,7	103,9	1 852,6	115,8					
ostatná výroba, oprava a inštalácia strojov a zariadení	451,1	99,1	455,2	94,9	478,9	105,4	455,2	94,9	478,9	94,9					
F Stavebníctvo	2 622,2	99,8	2 626,7	100,2	2 621,4	102,6	2 554,8	92,6	2 758,9	120,5					
G Vekelohodnot a malobchod, oprava motorových vozidiel a motorcyklov; doprava a skladovanie; ubytovanie a stravovanie služby	9 734,1	100,9	9 647,2	102,1	9 453,4	112,2	8 429,2	111,0	7 597,0	93,3					
J Informácie a komunikácia	2 289,6	98,2	2 332,4	102,0	2 287,4	105,4	2 171,2	103,0	2 108,4	105,4					
K Finančné a poisťovacie činnosti	1 621,1	101,1	1 604,2	124,2	1 291,4	93,5	1 381,7	81,5	1 694,3	120,3					
L Činnosti v oblasti nehnuteľností	4 140,1	98,1	4 218,2	100,1	4 215,5	94,3	4 470,5	101,6	4 400,2	109,2					
M AN Odborné, vedecké a technické činnosti; administratívne služby	6 164,9	100,3	6 146,5	111,2	5 529,9	113,2	4 688,8	99,7	4 899,9	127,8					
O-Q Verejná správa, obrana, povn. sociál. zabezpečenie; vzdelávanie; zdravotníctvo a sociálna pomoc	7 866,2	100,8	7 805,4	99,9	7 815,8	103,1	7 580,1	101,4	7 269,9	109,4					
R-U Umenie, zábava a rekreácia; ostatné činnosti	871,5	100,0	871,5	96,6	902,0	97,9	921,4	72,6	1 269,3	138,6					
Čisté dane z produktov¹⁾	4 954,4	104,1	4 761,2	109,0	4 367,7	80,6	5 417,2	109,9	4 927,4	100					

²⁾ dane z produktov mínus subvencie na produkty

nu0006qs

(bez členenia priemyselnej výroby na r. 14 až 26)

VÝROBNÁ METÓDA

T6 Hrubý domáci produkt podľa odvetví v bežných cenách - štvrťročne ¹⁾

Štatistická klasifikácia ekonomických činností SK NACE Rev. 2	2025				2024				2023				2022				2021			
	2 Q	2 Q 2025 / 2 Q 2024	1 Q	1 Q 2025 / 1 Q 2024	4 Q	4 Q 2024 / 4 Q 2023	3 Q	3 Q 2024 / 3 Q 2023	2 Q	2 Q 2024 / 2 Q 2023	1 Q	1 Q 2024 / 1 Q 2023	4 Q	4 Q 2023 / 4 Q 2022	3 Q	3 Q 2023 / 3 Q 2022	2 Q	2 Q 2023 / 2 Q 2022	1 Q	1 Q 2023 / 1 Q 2022
	mil. EUR	index	mil. EUR	index	mil. EUR	index	mil. EUR	index	mil. EUR	index	mil. EUR	index	mil. EUR	index	mil. EUR	index	mil. EUR	index	mil. EUR	index
Hospodárstvo uhrnom	34 488,3	105,3	31 133,4	103,1	34 021,3	104,8	33 987,1	103,7	32 767,5	106,7	30 209,2	108,7	32 533,0	112,4	32 790,5	112,7	30 721,4	112,3	27 798,4	112,8
v tom	30 846,6	104,1	27 933,1	101,6	30 704,2	102,6	30 726,9	103,4	29 638,7	106,4	27 483,6	107,2	29 927,0	116,2	29 718,9	113,7	27 855,1	114,3	25 629,0	116,9
Hrubá pridaná hodnota podľa odvetví																				
v tom																				
A Poľnohospodárstvo, lesníctvo a rybolov	769,4	103,7	491,5	100,9	564,5	103,7	864,1	100,2	741,9	98,6	487,0	103,0	544,5	126,0	862,1	99,8	752,3	147,7	472,8	148,4
B-E Priemysel spolu	5 238,6	98,7	6 575,9	97,9	7 211,8	102,2	7 826,7	98,8	5 306,5	105,5	6 720,4	105,1	7 056,3	124,8	7 923,8	140,0	5 030,2	122,3	6 393,7	119,5
z toho C priemyselná výroba	4 088,5	101,6	5 196,9	99,2	5 716,1	102,3	6 353,6	96,8	4 026,0	116,1	5 240,2	104,2	5 589,5	106,3	6 583,7	121,8	3 640,8	102,4	5 031,2	103,1
výroba potravín, nápojov a tabakových výrobkov	451,2	103,3	303,9	94,8	504,8	106,8	543,0	97,7	436,7	131,7	320,4	120,0	464,0	103,9	555,8	154,9	331,6	100,8	267,1	122,1
výroba textíliu, odevov, kože a kožených výrobkov	78,4	89,9	150,8	103,6	173,0	98,8	163,7	91,4	87,2	99,3	145,4	96,3	175,1	97,5	179,2	106,2	87,9	91,8	151,1	100,0
výroba drevených a papierových výrobkov, tlač	237,2	100,7	284,2	107,9	433,1	106,1	303,9	102,9	235,5	127,1	263,3	102,2	408,1	111,7	295,3	94,0	185,3	100,3	257,7	108,1
výroba koksu a rafinovaných ropných produktov	54,2	80,7	377,6	87,0	139,9	76,5	163,4	61,7	67,1	87,9	433,9	81,4	183,0	66,2	264,7	65,3	76,3	67,9	533,1	120,3
výroba chemikálií a chemických produktov	124,3	92,0	168,6	94,1	189,9	110,8	23,7	107,7	135,1	132,0	179,2	119,1	171,3	96,4	22,0	95,5	102,4	84,0	150,4	113,9
výroba základných farmaceutických výrobkov a farmaceutických prípravkov	19,3	109,7	41,1	103,2	38,6	110,1	25,8	117,5	17,6	61,5	39,8	96,8	35,0	112,2	21,9	114,5	28,6	149,9	41,1	170,7
výroba výrobkov z gumy a plasty a ostatných nekovových minerálnych výrobkov	395,2	100,0	522,0	113,0	581,5	96,0	699,9	92,0	395,3	109,4	461,8	91,3	605,6	99,0	761,2	134,2	361,4	80,6	505,7	104,2
výroba kovov a kovových konštrukcií okrem strojov a zariadení	805,3	108,4	1 128,3	96,7	1 290,2	110,7	1 088,9	99,5	743,0	112,0	1 166,2	109,3	1 165,2	98,4	1 094,5	93,2	663,1	101,0	1 066,5	87,5
výroba počítačových, elektronických a optických výrobkov	76,6	94,5	95,3	72,8	236,9	109,1	107,7	72,4	81,1	71,7	130,9	94,6	217,0	123,7	148,8	168,3	113,1	167,6	138,5	110,2
výroba elektrických zariadení	296,9	103,5	208,9	89,6	293,2	105,7	369,8	91,0	286,7	118,7	233,2	120,9	277,4	108,0	406,4	149,0	241,7	113,0	192,8	67,8
výroba strojov a zariadení inde nezaraďovaných	319,1	103,7	456,2	103,7	379,6	85,8	582,8	99,7	307,8	86,2	439,7	97,7	442,5	113,7	584,5	135,1	357,3	112,8	449,9	126,8
výroba dopravných prostriedkov	945,5	100,0	1 157,9	102,6	1 094,1	99,2	1 868,1	103,1	945,1	111,8	1 128,9	112,7	1 103,4	131,4	1 811,9	147,8	845,5	115,1	1 001,3	106,0
ostatná výroba, oprava a inštalácia strojov a zariadení	285,3	104,2	302,2	101,8	361,3	105,7	413,0	96,9	287,6	116,6	297,4	107,8	341,8	105,0	417,8	123,8	246,7	96,6	275,9	107,5
F Stavebníctvo	2 692,0	101,2	1 506,5	103,5	3 553,2	104,1	2 729,9	103,2	2 562,3	109,5	1 455,1	112,9	3 413,4	111,6	2 644,5	105,4	2 340,4	121,3	1 288,8	140,5
G-I Veľkoobchod a maloobchod, oprava motorových vozidiel a motocyklov; doprava a skladovanie; ubytovanie a stravovacie služby	6 570,3	104,4	5 391,2	102,8	5 217,2	100,6	5 755,0	100,5	6 290,7	102,2	5 246,1	103,1	5 184,1	116,4	5 723,6	108,5	6 153,0	113,2	5 086,3	117,4
J Informácie a komunikácia	1 685,1	102,4	1 589,3	98,6	1 685,0	100,0	1 244,2	105,4	1 690,9	109,8	1 580,9	110,0	1 684,4	116,5	1 180,4	101,2	1 486,5	115,0	1 446,3	113,3
K Finančné a poisťovacie činnosti	1 181,9	129,5	1 123,0	103,6	819,9	114,8	956,4	130,4	912,8	119,8	1 084,5	123,8	714,4	132,2	733,2	124,2	823,8	98,8	876,2	122,3
L Činnosti v oblasti nehnuteľností	3 381,7	99,5	3 061,7	104,3	3 120,1	101,6	2 838,0	102,6	3 399,5	107,3	2 935,3	107,1	3 071,9	100,9	2 766,1	97,4	3 168,2	103,9	2 739,9	110,2
M-N Odborné, vedecké a technické činnosti; administratívne služby	3 480,8	104,2	2 666,2	101,3	2 636,1	101,8	2 760,7	106,3	3 341,6	108,7	2 631,7	106,6	2 591,3	113,8	2 591,3	108,6	3 074,8	116,2	2 469,7	118,1
O-Q Verejná správa, obrana, povín. sociál. zabezpečenie; vzdelávanie; zdravotníctvo a sociálna pomoc	5 185,2	110,1	4 840,6	104,5	5 083,3	104,1	5 044,0	108,3	4 711,1	106,8	4 632,5	109,1	4 881,6	117,8	4 657,3	110,1	4 329,5	110,1	4 245,0	109,6
R-U Umenie, zábava a rekreácia; ostatné činnosti	761,5	104,7	707,2	101,0	813,2	103,4	707,8	111,2	727,3	108,3	700,2	114,7	786,3	109,4	636,7	103,6	684,5	111,0	610,3	110,0
Čisté dane z produktov²⁾	3 641,8	116,4	3 200,4	117,4	3 317,1	127,3	3 260,2	106,5	3 128,8	109,2	2 725,5	125,6	2 605,9	81,6	3 061,6	103,5	2 866,3	95,8	2 169,3	79,5

T06b. Hrubý domáci produkt podľa odvetví v bežných cenách - polročne ¹⁾

Štatistická klasifikácia ekonomických činností SK NACE Rev. 2	1. polrok 2025		1. polrok 2024		1. polrok 2023		1. polrok 2022		1. polrok 2021	
	hodnota	1. polrok 2025 / 1. polrok 2024	hodnota	1. polrok 2024 / 1. polrok 2023	hodnota	1. polrok 2023 / 1. polrok 2022	hodnota	1. polrok 2022 / 1. polrok 2021	hodnota	1. polrok 2021 / 1. polrok 2020
	mil. EUR	index	mil. EUR	index	mil. EUR	index	mil. EUR	index	mil. EUR	index
Hospodárstvo uhrnom	65 621,8	104,2	62 976,6	107,6	58 519,8	112,5	52 008,2	107,9	48 179,0	108,9
v tom										
Hrubá pridaná hodnota podľa odvetví	58 779,6	102,9	57 122,4	106,8	53 484,2	115,5	46 287,7	107,1	43 236,5	108,8
v tom										
A Poľnohospodárstvo, lesníctvo a rybolov	1 260,9	102,8	1 228,9	100,3	1 225,1	148,0	827,9	104,2	794,3	112,6
B-E Priemysel spolu	11 814,5	98,2	12 026,9	105,3	11 423,8	120,7	9 462,6	101,5	9 320,3	105,3
z toho C priemyselná výroba	9 285,4	100,2	9 266,2	106,9	8 672,0	102,8	4 333,4	111,6	7 558,4	104,4
výroba potravín, nápojov a tabakových výrobkov	755,1	99,7	757,1	126,5	586,7	109,3	547,6	101,3	540,6	105,6
výroba textíliu, odevov, kože a kožených výrobkov	229,1	98,5	232,7	97,4	238,9	96,8	246,8	109,3	225,8	90,7
výroba drevených a papierových výrobkov, tlač	521,4	104,5	498,8	112,6	442,9	104,7	423,0	133,5	316,9	92,0
výroba koksu a rafinovaných ropných produktov	431,8	86,2	501,0	82,2	609,4	109,7	555,6	469,5	119,1	76,4
výroba chemikálií a chemických produktov	292,8	93,2	314,3	124,3	252,8	99,6	253,9	137,2	185,0	77,7
výroba základných farmaceutických výrobkov a farmaceutických prípravkov	60,4	105,2	57,4	82,3	69,7	161,5	43,2	101,2	42,7	101,9
výroba výrobkov z gumy a plasty a ostatných nekovových minerálnych výrobkov	917,1	107,0	857,1	98,9	867,1	92,9	933,7	97,3	960,0	105,6
výroba kovov a kovových konštrukcií okrem strojov a zariadení	1 933,6	101,3	1 909,2	110,4	1 729,7	92,2	1 875,4	142,5	1 315,8	112,1
výroba počítačových, elektronických a optických výrobkov	171,9	81,1	212,0	84,3	251,5	130,3	193,1	98,7	195,7	85,1
výroba elektrických zariadení	505,8	97,3	519,9	119,7	434,5	87,2	498,1	94,8	525,5	113,8
výroba strojov a zariadení inde nezaraďovaných	775,3	103,7	747,6	92,6	807,2	120,2	671,6	84,8	792,1	123,3
výroba dopravných prostriedkov	2 103,4	101,4	2 074,0	112,3	1 846,8	110,0	1 679,5	91,0	1 844,9	103,3
ostatná výroba, oprava a inštalácia strojov a zariadení	587,6	100,4	585,0	111,9	522,6	102,1	512,0	103,6	494,3	95,2
F Stavebníctvo	4 098,5	102,0	4 017,4	110,7	3 629,2	127,5	2 846,7	105,2	2 704,8	123,2
G-I Veľkoobchod a maloobchod, oprava motorových vozidiel a motocyklov; doprava a skladovanie; ubytovanie a stravovacie služby	11 961,5	103,7	11 536,9	102,6	11 239,3	115,0	9 769,4	118,4	8 249,5	98,2
J Informácie a komunikácia	3 254,4	100,8	3 235,9	109,9	2 944,8	114,1	2 579,9	109,2	2 363,4	110,5
K Finančné a poisťovacie činnosti	2 304,9	115,4	1 997,2	117,5	1 700,1	109,7	1 550,0	84,2	1 841,3	120,9
L Činnosti v oblasti nehnuteľností	6 443,4	101,7	6 334,8	107,2	5 908,0	106,8	5 534,2	113,7	4 866,6	115,2
M-N Odborné, vedecké a technické činnosti; administratívne služby	6 147,0	102,9	5 973,3	107,7	5 544,5	117,0	4 738,5	110,4	4 290,2	109,7
O-Q Verejná správa, obrana, povín. sociál. zabezpečenie; vzdelávanie; zdravotníctvo a sociálna pomoc	10 025,8	107,3	9 343,6	109,0	8 574,5	109,8	7 807,1	106,1	7 360,6	110,1
R-U Umenie, zábava a rekreácia; ostatné činnosti	1 468,7	102,9	1 427,5	110,2	1 294,8	110,6	1 171,2	81,0	1 445,5	131,1
Čisté dane z produktov²⁾	6 842,2	116,8	5 854,3	116,3	5 035,6	88,0	5 720,6	116,7	4 942,6	110,1

¹⁾ metódika ESA 2010; údaje za odvetvia ekonomiky predstavujú hrubú pridanú hodnotu

²⁾ dane z produktov mínus subvencie na produkty

Zdroj údajov v databáze DATAcube:

[na000059a](#)

(bez členenia priemyselnej výroby na r. 14 až 26)

T7. Prírastok fixných aktív podľa sektorov národných účtov¹⁾

Sektor národných účtov	Merná jednotka	2. Q 2025					1. polrok 2025				
		Prírastok spolu	v tom				Prírastok spolu	v tom			
			tvorba nových fixných aktív	nadobudnutie použitého dlhodobého majetku	úbytok použitého dlhodobého majetku	prevod neprodukovaných aktív		tvorba nových fixných aktív	nadobudnutie použitého dlhodobého majetku	úbytok použitého dlhodobého majetku	prevod neprodukovaných aktív
Hospodárstvo úhrnom	mil. EUR	6 852,8	7 093,1	327,1	573,4	6,0	12 127,8	12 547,4	590,3	1 019,4	9,5
	indexy b.c.	108,6	106,7	111,0	89,5	108,6	102,6	101,5	93,6	85,9	101,4
	indexy s.c.	104,2	102,4	106,5	85,9	104,2	98,6	97,5	90,0	82,5	97,4
v tom											
Nefinančné korporácie	mil. EUR	4 323,9	4 506,5	212,4	398,8	3,8	7 665,5	7 956,4	371,2	667,7	5,5
	indexy b.c.	105,5	103,4	137,0	96,0	103,4	99,4	97,9	98,9	83,5	92,5
	indexy s.c.	101,2	99,2	131,4	92,2	99,2	95,5	94,0	95,2	80,3	88,9
Finančné korporácie	mil. EUR	66,7	91,0	0,3	24,5	0,0	146,0	189,5	0,9	44,4	0,0
	indexy b.c.	101,4	94,8	83,6	80,5	0,0	102,2	99,9	218,9	93,9	900,0
	indexy s.c.	97,3	90,9	80,1	77,2	0,0	98,2	95,9	208,8	90,1	900,0
Verejná správa	mil. EUR	1 275,9	1 263,5	20,6	9,3	1,1	2 042,9	2 037,4	39,5	36,2	2,2
	indexy b.c.	159,9	159,5	58,4	30,6	150,7	147,4	148,7	72,0	89,8	143,8
	indexy s.c.	153,4	153,0	56,0	29,4	144,6	141,6	142,8	69,0	85,7	138,2
Domácnosti	mil. EUR	1 172,5	1 215,4	91,9	135,7	1,0	2 247,7	2 333,3	174,9	262,1	1,6
	indexy b.c.	88,2	87,7	90,1	85,2	94,5	88,1	88,2	89,3	90,3	92,8
	indexy s.c.	84,6	84,1	86,4	81,7	90,7	84,6	84,7	85,8	86,7	89,1
Neziskové inštitúcie slúžiace domácnostiam	mil. EUR	13,8	16,7	2,0	5,0	0,1	25,7	30,6	3,9	9,0	0,1
	indexy b.c.	95,6	95,7	92,5	94,4	90,0	93,9	94,4	91,2	94,3	92,5
	indexy s.c.	91,7	91,8	88,7	90,6	87,8	90,2	90,7	87,5	90,5	89,7

¹⁾ indexy v stálych cenách sú zo stálych cien vypočítaných reťazením objemov k referenčnému roku 2020; sektorová štruktúra experimentálne odhadnutá a deflovaná úhrnným reťazeným deflátorom; indexy rovnaké obdobie predchádzajúceho roka = 100

Zdroj údajov v databáze DATAcube.:

[nu2016qs](#)

T8. Tvorba hrubého fixného kapitálu podľa klasifikácie produkcie ¹⁾

Klasifikácia produkcie	2.Q 2025	Indexy		Štruktúra (v %)	1. polrok 2025	Indexy		Štruktúra (v %)
		2.Q 2025 / 2.Q 2024	2.Q 2025 / 2.Q 2024			1. polrok 2025 / 1. polrok 2024	1. polrok 2025 / 1. polrok 2024	
		bežné ceny	stále ceny			bežné ceny	stále ceny	
Tvorba hrubého fixného kapitálu spolu v mil. EUR	6 852,8	108,6	104,2	100,0	12 127,8	102,6	98,6	100,0
v tom								
kultivované biologické zdroje	49,5	103,5	99,7	0,7	122,4	118,1	113,2	1,0
stroje a zariadenia, zbraňové systémy	3 206,3	109,8	106,2	46,8	5 228,9	97,9	94,7	43,1
v tom								
dopravné prostriedky	853,8	106,8	105,0	12,5	1 468,0	104,5	102,0	12,1
ostatné stroje a zariadenia ²⁾	2 352,5	110,9	106,7	34,3	3 760,9	95,6	92,1	31,0
stavby	2 891,2	106,2	101,3	42,2	5 405,8	104,3	99,9	44,6
v tom								
budovy na bývanie	973,5	85,8	81,8	14,2	1 846,7	86,0	82,4	15,2
ostatné stavby	1 917,7	120,8	115,3	28,0	3 559,1	117,3	112,3	29,4
produkty duševného vlastníctva	705,8	114,4	110,1	10,3	1 370,7	114,8	110,1	11,3

¹⁾ indexy v stálych cenách sú zo stálych cien vypočítaných reťazením objemov k referenčnému roku 2020

²⁾ podľa ESA 2010 zahrňuje ostatné stroje a zariadenia, zbraňové systémy a IKT zariadenia

Zdroj údajov v databáze DATAcube.:

[nu2014qs](#)

T9. Tvorba hrubého fixného kapitálu podľa odvetví v bežných cenách

Štatistická klasifikácia ekonomických činností SK NACE Rev. 2	2025				2024				2023				2022				2021			
	2.Q	2.Q 2025 / 2.Q 2024	1. polrok	1.polrok 2025 / 1. polrok 2024	2.Q	2.Q 2024 / 2.Q 2023	1. polrok	1.polrok 2024 / 1. polrok 2023	2.Q	2.Q 2023 / 2.Q 2022	1. polrok	1.polrok 2023 / 1. polrok 2022	2.Q	2.Q 2022 / 2.Q 2021	1. polrok	1.polrok 2022 / 1. polrok 2021	2.Q	2.Q 2021 / 2.Q 2020	1. polrok	1.polrok 2021 / 1. polrok 2020
	mil. EUR	index	mil. EUR	index	mil. EUR	index	mil. EUR	index	mil. EUR	index	mil. EUR	index	mil. EUR	index	mil. EUR	index	mil. EUR	index	mil. EUR	index
Tvorba hrubého fixného kapitálu spolu	6 852,8	108,6	12 127,8	102,6	6 308,7	108,7	11 817,2	116,5	5 804,1	118,3	10 143,3	108,4	4 905,1	104,8	9 361,1	109,5	4 679,2	110,8	8 549,7	104,0
Poľnohospodárstvo, lesníctvo a rybolov	270,5	107,4	478,4	100,0	251,8	95,8	478,4	103,6	263,0	84,6	461,9	87,2	310,9	141,0	529,8	135,2	220,5	126,4	392,0	127,6
Ťažba a dobývanie	12,6	115,7	20,5	95,7	10,9	146,6	21,4	145,0	7,4	237,9	14,7	263,2	3,1	77,9	5,6	76,0	4,0	133,9	7,4	114,4
Priemyselná výroba	1 838,3	120,4	3 556,3	118,0	1 526,9	127,0	3 015,0	135,4	1 202,5	129,3	2 227,2	130,6	930,3	105,2	1 705,2	110,2	884,0	103,9	1 546,8	95,8
v tom																				
výroba potravín, nápojov a tabakových výrobkov	151,3	108,8	241,5	105,1	139,0	111,1	229,8	118,4	125,1	127,5	194,0	124,3	98,1	102,1	156,1	101,5	96,1	89,7	153,7	80,9
výroba textíliu, odevov, kože a kožených výrobkov	12,9	89,4	21,2	86,5	14,4	87,4	24,5	75,2	16,5	92,4	32,6	98,2	17,8	153,1	33,2	154,0	11,7	123,3	21,5	116,7
výroba drevených a papierových výrobkov, tlač	63,7	98,6	104,6	94,2	64,6	69,9	111,0	72,8	92,4	179,4	152,6	175,8	51,5	59,9	86,8	60,2	86,0	100,1	144,2	86,1
výroba koksu a rafinovaných ropných produktov	40,7	73,5	56,8	82,1	55,4	282,5	69,2	211,6	19,6	61,3	32,7	58,5	32,0	122,0	55,9	131,1	26,2	91,8	42,6	78,3
výroba chemikálií a chemických produktov	55,3	213,5	97,9	133,4	25,9	94,5	73,4	94,1	27,4	109,9	77,9	173,4	24,9	75,1	44,9	86,7	33,2	213,0	51,8	205,5
výroba základných farmaceutických výrobkov a farmaceutických prípravkov	10,7	115,8	20,4	73,6	9,2	166,5	27,7	184,9	5,5	156,2	15,0	194,3	3,5	59,4	7,7	59,8	6,0	138,0	12,9	143,5
výroba výrobkov z gumy a plastu a ostatných nekovových minerálnych výrobkov	223,9	93,8	518,4	81,2	238,6	257,9	638,8	272,1	92,5	122,3	234,8	121,2	75,6	96,9	193,7	114,4	78,0	127,7	169,4	117,0
výroba kovov a kovových konštrukcií okrem strojov a zariadení	183,4	106,9	296,4	96,5	171,6	78,5	307,1	80,0	218,7	133,9	383,9	137,1	163,4	125,8	280,0	126,3	129,9	102,3	221,7	89,6
výroba počítačových, elektronických a optických výrobkov	33,9	122,8	68,0	112,7	27,6	87,9	60,4	110,0	31,4	70,8	54,9	69,1	44,4	142,0	79,4	139,2	31,3	91,6	57,0	80,0
výroba elektrických zariadení	179,3	95,5	434,7	99,4	187,8	191,8	437,4	226,5	97,9	134,7	193,1	132,5	72,7	111,7	145,8	152,2	65,1	111,4	95,8	95,5
výroba strojov a zariadení inde nezaradených	147,7	121,5	242,2	102,3	121,6	120,6	236,8	124,1	100,8	120,0	190,8	115,1	84,0	108,7	165,7	111,9	77,3	94,9	148,1	89,9
výroba dopravných prostriedkov	668,1	159,8	1 341,0	198,2	418,1	130,2	676,7	122,4	321,2	158,9	553,0	164,8	202,1	103,3	335,5	97,9	195,6	94,1	342,6	93,5
ostatná výroba, oprava a inštalácia strojov a zariadení	67,3	126,9	113,3	92,6	53,1	99,3	122,3	109,3	53,4	88,7	111,9	92,8	60,3	126,3	120,6	140,9	47,7	160,7	85,5	152,9
Dodávka elektriny, plynu, pary a studeného vzduchu	337,0	75,9	615,3	77,4	444,2	127,8	794,7	120,8	347,7	131,1	657,8	141,0	265,2	103,1	466,5	103,2	257,2	109,1	452,1	101,6
Dodávka vody, čistenie a odvod odpadových vôd, odpady a služby odstraňovania odpadov	125,4	81,7	212,6	77,6	153,4	110,2	273,8	103,4	139,3	121,3	264,7	123,8	114,8	143,5	213,7	134,5	80,0	114,7	159,0	99,5
Stavebníctvo	186,1	90,2	292,3	91,0	206,2	73,7	321,3	75,1	279,7	135,2	428,1	131,2	206,8	66,2	326,4	65,0	312,3	111,5	502,0	106,6
Veľkoobchod a maloobchod; oprava motorových vozidiel a motocyklov	424,8	100,6	645,1	87,3	422,0	106,6	738,7	104,7	395,9	134,2	705,4	136,9	295,0	121,9	515,4	127,5	242,0	92,7	404,2	91,5
Doprava a skladovanie	417,7	94,6	711,2	74,3	441,7	109,6	956,5	110,2	403,0	107,7	868,1	117,4	374,3	116,2	739,5	117,5	322,1	108,5	629,4	114,8
Ubytovacie a stravovacie služby	50,6	106,4	103,9	115,6	47,5	105,9	89,9	94,1	44,9	120,2	95,5	122,6	37,3	73,8	77,9	80,0	50,6	322,9	97,3	220,5
Informácie a komunikácia	331,4	95,2	546,9	82,5	347,9	104,2	663,3	106,3	333,9	99,0	623,8	105,7	337,3	121,6	590,2	118,8	277,4	136,4	496,9	113,6
Finančné a poisťovacie činnosti	66,1	105,6	147,8	109,0	62,6	99,9	135,5	119,2	62,6	129,3	113,7	119,7	48,4	62,6	95,0	76,1	77,3	105,3	124,7	97,6
Činnosti v oblasti nehnuteľností	1 307,9	92,6	2 347,5	93,6	1 412,4	86,4	2 507,2	76,3	1 634,7	118,3	3 285,6	122,5	1 382,1	122,7	2 682,9	121,4	1 126,3	115,6	2 209,6	109,9
Odborné, vedecké a technické činnosti	205,2	98,9	463,3	92,0	207,4	99,7	503,5	108,0	208,0	97,2	466,4	104,1	214,0	107,1	448,0	105,6	199,8	118,1	424,4	109,6
Administratívne a podporné služby	187,6	93,8	323,3	100,3	200,1	98,5	322,3	94,5	203,1	117,4	341,1	114,2	173,0	102,5	298,6	107,0	168,8	156,8	279,0	130,4
Verejná správa a obrana; povinné sociálne zabezpečenie	655,7	231,9	917,6	208,4	282,7	-328,0	440,2	-39,2	-86,2	98,2	-1 122,3	-1 143,6	-87,7	-45,3	98,1	31,2	193,7	77,7	314,9	62,3
Vzdelávanie	147,6	118,0	269,2	113,7	125,1	75,9	236,9	74,4	164,9	149,8	318,2	150,5	110,1	101,8	211,4	100,8	108,2	120,7	209,6	120,4
Zdravotníctvo a sociálna pomoc	212,4	239,2	332,5	205,5	88,8	76,9	161,8	74,3	115,5	105,3	217,9	113,5	109,7	120,1	192,0	108,3	91,3	77,7	177,2	84,9
Umenie, zábava a rekreácia	38,8	72,5	76,0	83,0	53,5	91,9	91,5	89,3	58,2	116,4	102,5	118,2	50,0	116,7	86,8	117,1	42,9	122,0	74,1	102,0
Ostatné činnosti	37,3	159,3	68,3	104,8	23,4	89,7	65,1	89,4	26,1	85,9	72,8	93,2	30,4	146,3	78,1	159,0	20,7	123,5	49,1	115,1
Činnosti domácností ako zamestnávateľov	0,0	0,0	0,0	0,0	0,0	0,0	0,0	0,0	0,0	0,0	0,0	0,0	0,0	0,0	0,0	0,0	0,0	0,0	0,0	0,0
Činnosti extraterritoriálnych organizácií a združení	0,0	0,0	0,0	0,0	0,0	0,0	0,0	0,0	0,0	0,0	0,0	0,0	0,0	0,0	0,0	0,0	0,0	0,0	0,0	0,0

Zdroj údajov v databáze DATAcube.:

[nu2012qs]

T10. Cenové deflátoꝛy HDP a hlavných zložiek výdavkov ¹⁾

Rovnaké obdobie predchádzajúceho roku = 100

Ukazovateľ	2021					2022					2023					2024					2025		
	1.Q	2.Q	3.Q	4.Q	rok	1.Q	2.Q	3.Q	4.Q	rok	1.Q	2.Q	3.Q	4.Q	rok	1.Q	2.Q	3.Q	4.Q	rok	1.Q	2.Q	1. polrok
Hrubý domáci produkt	100,5	101,8	102,8	103,6	102,2	105,9	108,0	107,9	108,0	107,5	111,9	109,6	109,8	109,5	110,1	105,2	104,5	102,3	102,9	103,6	102,2	104,7	103,5
Konečná spotreba domácností	100,4	102,5	104,0	105,7	103,2	110,6	112,4	112,4	112,1	111,9	115,4	112,1	108,6	105,7	110,3	102,2	102,5	103,8	105,0	103,4	104,3	103,9	104,1
Konečná spotreba verejnej správy	101,8	101,7	104,2	107,0	103,9	111,3	113,1	113,6	108,7	111,5	115,5	111,7	106,3	108,6	110,2	101,1	105,6	107,3	106,6	105,3	105,0	107,0	106,1
Tvorba hrubého fixného kapitálu	100,9	101,8	101,7	102,7	101,9	109,6	111,1	112,5	108,9	110,5	114,7	111,0	105,0	108,3	109,1	96,8	97,2	101,6	102,9	100,2	104,1	104,2	104,1
Vývoz výrobkov a služieb	98,5	104,6	107,4	110,3	105,1	118,0	118,2	114,4	108,4	114,6	114,6	104,9	99,4	99,7	104,5	92,0	96,8	101,5	104,0	98,5	100,1	99,7	99,9
Dovoz výrobkov a služieb	98,8	104,8	108,7	111,9	106,0	123,9	123,7	119,9	111,0	119,3	118,0	106,6	96,5	97,7	104,2	88,1	94,2	103,2	106,6	98,0	102,3	99,9	101,1

¹⁾ cenové deflátoꝛy sú zo stálych cien vypočítaných reťazením objemov k referenčnému roku 2020

T11a Výstavba bytov v SR - dokončené (skolaudované) byty v 2. štvrtroku

Ukazovateľ	2.Q 2025			1.Q 2025		4.Q 2024		3.Q 2024		2.Q 2024		1.Q 2024		4.Q 2023		3.Q 2023		2.Q 2023		1.Q 2023		2.Q 2022		2.Q 2021		10-r. priemer 4.Q.v.r. 2015–2024 ²⁾	10-r. priemer 3.Q.v.r. 2015–2024 ²⁾	10-r. priemer 2.Q.v.r. 2015–2024 ²⁾	10-r. priemer 1.Q.v.r. 2015–2024 ²⁾
	počet	medziročná ¹⁾ zmena v %	zmena v % – 2.Q. 2025 / priemer 2.Q 2015– 2024 ²⁾	počet	medziročná ¹⁾ zmena v %	počet	medziročná ¹⁾ zmena v %	počet	medziročná ¹⁾ zmena v %	počet	medziročná ¹⁾ zmena v %	počet	medziročná ¹⁾ zmena v %	počet	medziročná ¹⁾ zmena v %	počet	medziročná ¹⁾ zmena v %	počet	medziročná ¹⁾ zmena v %	počet	medziročná ¹⁾ zmena v %	počet	medziročná ¹⁾ zmena v %	počet	medziročná ¹⁾ zmena v %	počet	počet	počet	počet
Byty spolu	3 717	-14,8	-9,0	3 119	-24,3	4 900	-28,7	4 251	0,4	4 363	-16,3	4 118	-10,0	6 870	13,9	4 232	-22,0	5 211	11,2	4 578	12,3	4 687	-3,8	4 872	17,0	6 142	4 453	4 084	4 142
v tom :																													
verejný sektor	48	-35,1	14,8	21	-86,5	2	-98,0	40	344,4	74	362,5	156	21,9	98	92,2	9	*	16	-86,7	128	172,3	120	200,0	40	233,3	73	30	42	99
súkromný sektor	3 669	-14,5	-9,2	3 098	-21,8	4 898	-27,7	4 211	-0,3	4 289	-17,4	3 962	-11,0	6 772	13,3	4 223	-22,2	5 195	13,8	4 450	10,4	4 567	-5,5	4 832	16,4	6 069	4 423	4 042	4 043
z úhmu:																													
byty v rodinných domoch	2 662	-5,7	-6,7	2 250	-13,7	3 281	-15,1	2 352	-10,3	2 824	-6,4	2 606	-18,3	3 864	-11,6	2 623	-22,7	3 017	-8,5	3 188	2,8	3 298	-10,0	3 666	35,1	4 034	2 878	2 852	2 627

¹⁾ porovnanie s rovnakým obdobím predošlého roka

²⁾ 10-ročný priemer za 2.štvrtroky v rokoch 2015 – 2024

Zdroj údajov v databáze DATAcube.:

[st0003qs](#)

T11b Výstavba bytov v SR - dokončené (skolaudované) byty v 1. polroku

Ukazovateľ	1. polrok 2025			1. polrok 2024		1. polrok 2023		1. polrok 2022		1. polrok 2021		10-r. priemer 1. polrokov v r. 2015 - 2024 ²⁾
	počet	medziročná ¹⁾ zmena v %	zmena v % - 1. polrok 2025/ priemer 1. polrokov 2015- 2024 ²⁾	počet	medziročná ¹⁾ zmena v %	počet	medziročná ¹⁾ zmena v %	počet	medziročná ¹⁾ zmena v %	počet	medziročná ¹⁾ zmena v %	počet
Byty spolu	6 836	-19,4	-16,9	8 481	86,6	9 789	111,7	8 765	93,7	9 357	106,9	8 226
v tom:												
verejný sektor	69	-70,1	-50,8	231	159,3	145	86,8	167	309,3	54	29,0	140
súkromný sektor	6 767	-18,0	-16,3	8 250	85,5	9 644	112,2	8 598	92,4	9 303	108,6	8 086
z úhmu:												
byty v rodinných domoch	4 912	-9,5	-10,4	5 430	87,5	6 205	97,0	6 400	104,7	6 114	109,9	5 480

¹⁾ porovnanie s rovnakým obdobím predošlého roka

²⁾ 10-ročný priemer za 1. polroky v rokoch 2015 – 2024

T11c Výstavba bytov v krajo

Kraj	2.Q 2025			1.Q 2025		4.Q 2024		3.Q 2024		2.Q 2024		1.Q 2024		4.Q 2023		3.Q 2023		2.Q 2023		1.Q 2023		2.Q 2022		2.Q 2021		10-r. priemer 4.Q. v r. 2015–2024 ¹⁾	10-r. priemer 3.Q. v r. 2015–2024 ¹⁾	10-r. priemer 2.Q. v r. 2015–2024 ¹⁾	10-r. priemer 1.Q. v r. 2015–2024 ¹⁾
	počet	medziročná / zmena v %	zmena v % – 2.Q. 2025 / priemer 2.Q. 2015–2024 ²⁾	počet	medziročná / zmena v %	počet	medziročná / zmena v %	počet	medziročná / zmena v %	počet	medziročná / zmena v %	počet	medziročná / zmena v %	počet	medziročná / zmena v %	počet	medziročná / zmena v %	počet	medziročná / zmena v %	počet	medziročná / zmena v %	počet	medziročná / zmena v %	počet	medziročná / zmena v %	počet	počet	počet	počet
SR spolu	3 717	-14,8	-9,0	3 119	-24,3	4 900	-28,7	4 251	0,4	4 363	-16,3	4 118	-10,0	6 870	13,9	4 232	-22,0	5 211	11,2	4 578	12,3	4 687	-3,8	4 872	17,0	6 142	4 453	4 084	4 142
Bratislavský	434	-60,8	-59,7	540	-46,6	1 123	-42,6	789	-22,0	1 107	-32,7	1 011	-1,8	1 958	50,0	1 012	-36,2	1 644	124,0	1 030	33,8	734	-35,7	1 142	-9,3	1 735	1 182	1 078	1 139
Trnavský	634	-11,1	-12,4	470	-23,0	664	-37,1	992	55,7	713	-30,9	610	-14,1	1 056	-3,8	637	-16,9	1 032	36,9	710	5,2	754	-7,0	811	7,7	982	734	724	636
Trenčiansky	440	-1,3	15,1	389	-16,0	546	3,4	537	8,9	446	36,8	463	-10,8	528	6,7	493	7,2	326	-50,4	519	3,6	657	32,7	495	20,1	553	408	382	378
Nitriansky	619	41,0	41,0	326	-31,9	455	-39,7	367	-11,4	439	-3,7	479	2,8	755	24,6	414	-23,9	456	-39,3	466	-16,5	751	39,3	539	12,8	595	450	439	444
Žilinský	475	-9,0	-5,8	461	-29,9	710	-30,5	496	-3,1	522	-3,5	658	6,1	1 022	-2,5	512	-32,7	541	-5,1	620	2,3	570	-13,1	656	11,4	799	547	505	522
Banskobystrický	190	-20,8	-7,9	303	46,4	225	-55,1	379	-9,5	240	5,7	207	-44,1	501	63,7	419	46,0	227	7,1	370	68,2	212	0,5	211	14,7	348	305	206	282
Prešovský	659	2,6	60,9	401	2,0	622	-8,7	451	3,0	642	80,3	393	-30,6	681	1,0	438	-36,3	356	-28,8	566	13,7	500	-8,8	548	80,3	636	440	410	462
Košický	266	4,7	-21,9	229	-22,9	555	50,4	240	-21,8	254	-59,6	297	0,0	369	-25,9	307	-7,8	629	23,6	297	18,8	509	8,3	470	154,1	495	388	341	279

¹⁾ porovnanie s rovnakým obdobím predošlého roka

²⁾ 10-ročný priemer za 2.štvrtroky v rokoch 2015 – 2024

T11d Výstavba bytov v krajo

Ukazovateľ	1. polrok 2025			1. polrok 2024		1. polrok 2023		1. polrok 2022		1. polrok 2021		10-r. priemer 1. polrokov v r. 2015 - 2024 ¹⁾
	počet	medziročná / zmena v %	zmena v % - 1. polrok 2025/ priemer 1. polrokov 2015- 2024 ²⁾	počet	medziročná / zmena v %	počet	medziročná / zmena v %	počet	medziročná / zmena v %	počet	medziročná / zmena v %	počet
SR spolu	6 836	-19,4	-16,9	8 481	86,6	9 789	111,7	8 765	93,7	9 357	106,9	8 226
Bratislavský	974	-54,0	-56,1	2 118	-20,8	2 674	77,8	1 504	-34,3	2 289	-9,3	2 217
Trnavský	1 104	-16,6	-18,8	1 323	-24,1	1 742	22,1	1 427	-2,5	1 464	-5,5	1 360
Trenčiansky	829	-8,8	9,1	909	7,6	845	-27,0	1 158	22,8	943	24,9	760
Nitriansky	945	2,9	7,0	918	-0,4	922	-29,6	1 309	12,2	1 167	30,1	883
Žilinský	936	-20,7	-8,9	1 180	1,6	1 161	-1,3	1 176	-10,8	1 319	18,7	1 027
Banskobystrický	493	10,3	0,8	447	-25,1	597	38,2	432	16,1	372	-28,2	489
Prešovský	1 060	2,4	21,7	1 035	12,3	922	-7,6	998	-10,2	1 111	40,8	871
Košický	495	-10,2	-20,0	551	-40,5	926	22,0	759	9,7	692	14,2	619

¹⁾ porovnanie s rovnakým obdobím predošlého roka

²⁾ 10-ročný priemer za 1. polroky v rokoch 2015 – 2024

T11e Výstavba bytov v SR - začaté byty vo 2. štvrťroku

Ukazovateľ	2.Q 2025			1.Q 2025		4.Q 2024		3.Q 2024		2.Q 2024		1.Q 2024		4.Q 2023		3.Q 2023		2.Q 2023		1.Q 2023		2.Q 2022		2.Q 2021		10-r. priemer 4.Q. vr. 2015–2024 ²⁾	10-r. priemer 3.Q. vr. 2015–2024 ²⁾	10-r. priemer 2.Q. vr. 2015–2024 ²⁾	10-r. priemer 1.Q. vr. 2015–2024 ²⁾
	počet	medziročná ¹⁾ zmena v %	zmena v % – 2.Q. 2025 / priemer 2.Q. 2015–2024 ²⁾	počet	medziročná ¹⁾ zmena v %	počet	medziročná ¹⁾ zmena v %	počet	medziročná ¹⁾ zmena v %	počet	medziročná ¹⁾ zmena v %	počet	medziročná ¹⁾ zmena v %	počet	medziročná ¹⁾ zmena v %	počet	medziročná ¹⁾ zmena v %	počet	medziročná ¹⁾ zmena v %	počet	medziročná ¹⁾ zmena v %	počet	medziročná ¹⁾ zmena v %	počet	medziročná ¹⁾ zmena v %	počet	počet	počet	počet
Byty spolu	4 043	-12,5	-22,8	3 198	-16,9	3 554	-35,6	3 231	-22,5	4 619	-1,0	3 850	-26,2	5 521	12,6	4 168	-15,4	4 668	-27,4	5 216	19,9	6 429	-3,8	6 685	69,1	5 649	5 157	5 238	4 382
v tom sektor:																													
verejný	67	24,1	-25,5	9	-87,0	2	-98,5	64	300,0	54	20,0	69	666,7	132	4300,0	16	-11,1	45	-87,8	9	-40,0	368	114,0	172	.	98,3	36	89,9	97,6
súkromný	3 976	-12,9	-22,8	3 189	-15,7	3 552	-34,1	3 167	-23,7	4 565	-1,3	3 781	-27,4	5 389	10,0	4 152	-15,4	4 623	-23,7	5 207	20,1	6 061	-6,9	6 513	64,7	5 551	5 121	5 148	4 284
z úhrnu bytov																													
byty v rodinných domoch	2 423	10,0	-29,7	1 778	-14,4	2 018	-11,3	2 219	-13,7	2 202	-19,8	2 077	-24,0	2 274	-29,0	2 572	-26,9	2 746	-30,6	2 734	-3,0	3 957	-2,8	4 070	20,7	3 215	3 509	3 448	2 654

¹⁾ porovnanie s rovnakým obdobím predchádzajúceho roka

²⁾ 10-ročný priemer za 2.štvrťroky v rokoch 2015 – 2024

Zdroj údajov v databáze DATAcube.:

[st0003qs](#)

T11f Výstavba bytov v SR - začaté byty v 1. polroku

Ukazovateľ	1. polrok 2025			1. polrok 2024		1. polrok 2023		1. polrok 2022		1. polrok 2021		10-r. priemer 1. polrokov v r. 2015 - 2024 ²⁾
	počet	medziročná ¹⁾ zmena v %	zmena v % - 1. polrok 2025/ priemer 1. polrokov 2015–2024 ²⁾	počet	medziročná ¹⁾ zmena v %	počet	medziročná ¹⁾ zmena v %	počet	medziročná ¹⁾ zmena v %	počet	medziročná ¹⁾ zmena v %	počet
Byty spolu	7 241	-14,5	-24,7	8 469	-14,3	9 884	-8,3	10 780	0,0	10 785	17,6	9 620
v tom sektor:												
verejný	76	-38,2	-59,4	123	127,8	54	-85,9	383	86,8	205	41,4	187
súkromný	7 165	-14,2	-24,0	8 346	-15,1	9 830	-5,5	10 397	-1,7	10 580	17,2	9 433
z úhrnu bytov												
byty v rodinných domoch	4 201	-1,8	-31,1	4 279	-21,9	5 480	-19,1	6 777	-4,0	7 059	11,8	6 102

¹⁾ porovnanie s rovnakým obdobím predchádzajúceho roka

²⁾ 10-ročný priemer za 1. polroky v rokoch 2015 – 2024

T11g Výstavba bytov v krajo

Kraj	2.Q 2025			1.Q 2025		4.Q 2024		3.Q 2024		2.Q 2024		1.Q 2024		4.Q 2023		3.Q 2023		2.Q 2023		1.Q 2023		2.Q 2022		2.Q 2021		10-r. priemer 4.Q. v r. 2015–2024 ²⁾	10-r. priemer 3.Q. v r. 2015–2024 ²⁾	10-r. priemer 2.Q. v r. 2015–2024 ²⁾	10-r. priemer 1.Q. v r. 2015–2024 ²⁾
	počet	medziročná zmena v %	zmena v % – 2.Q. 2025 / priemer 2.Q. 2015– 2024 ²⁾	počet	medziročná zmena v %	počet	medziročná zmena v %	počet	medziročná zmena v %	počet	medziročná zmena v %	počet	medziročná zmena v %	počet	medziročná zmena v %	počet	medziročná zmena v %	počet	medziročná zmena v %	počet	medziročná zmena v %	počet	medziročná zmena v %	počet	medziročná zmena v %	počet	počet	počet	počet
SR spolu	4 043	-12,5	-22,8	3 198	-16,9	3 554	-35,6	3 231	-22,5	4 619	-1,0	3 850	-26,2	5 521	12,6	4 168	-15,4	4 668	-27,4	5 216	19,9	6 429	-3,8	6 685	69,1	5 649	5 157	5 238	4 382
Bratislavský	896	-7,0	-19,1	902	44,8	612	-57,4	456	-39,4	963	124,0	623	-69,4	1 438	44,8	753	-18,5	430	-56,4	2 033	91,8	987	-33,0	1 474	138,5	1 633	1 199	1 108	1 137
Trnavský	509	-42,5	-46,4	351	-48,6	479	-29,4	630	3,8	885	-32,5	683	-12,4	678	-19,6	607	-33,9	1 312	36,4	780	32,2	962	-25,8	1 297	91,3	965	803	950	733
Trenčiansky	564	35,6	8,4	308	-11,2	303	-39,0	335	30,4	416	-8,6	347	-0,3	497	45,7	257	-54,4	455	-34,6	348	19,2	696	-8,3	759	99,2	452	484	520	406
Nitriansky	371	-5,4	-31,0	246	-24,3	331	-26,3	363	-43,2	392	-8,8	325	-47,5	449	-34,8	639	32,8	430	-58,8	619	65,5	1 044	97,7	528	-0,4	594	566	538	448
Žilinský	441	-43,3	-40,6	521	-42,0	672	-0,4	471	-23,5	778	-5,0	898	75,7	675	-4,7	616	-26,3	819	-9,3	511	-25,4	903	1,5	890	23,1	647	779	743	589
Banskobystrický	525	104,3	50,1	133	-50,2	252	-33,9	210	4,5	257	-19,7	267	27,8	381	29,2	201	-34,5	320	-6,7	209	-51,4	343	-32,2	506	111,7	312	299	350	272
Prešovský	511	-3,2	-18,0	344	-13,4	498	-56,3	451	-44,6	528	-23,7	397	-17,1	1 140	82,7	814	39,4	692	-27,0	479	-20,4	948	23,0	771	44,1	630	627	623	465
Košický	226	-43,5	-44,4	393	26,8	407	54,8	315	12,1	400	90,5	310	30,8	263	-36,0	281	-9,1	210	-61,5	237	-25,5	546	18,7	460	84,0	417	401	407	332

¹⁾ porovnanie s rovnakým obdobím predošlého roka
²⁾ 10-ročný priemer za 2.štvrťroky v rokoch 2015 – 2024

T11h Výstavba bytov v krajo

Ukazovateľ	1. polrok 2025			1. polrok 2024		1. polrok 2023		1. polrok 2022		1. polrok 2021		10-r. priemer 1. polrokov v r. 2015 - 2024 ²⁾
	počet	medziročná zmena v %	zmena v % 1. polrok 2025/ priemer 1. polrokov 2015– 2024 ²⁾	počet	medziročná zmena v %	počet	medziročná zmena v %	počet	medziročná zmena v %	počet	medziročná zmena v %	počet
SR spolu	7 241	-14,5	-24,7	8 469	-14,3	9 884	-8,3	10 780	0,0	10 785	17,6	9 620
Bratislavský	1 798	13,4	-19,9	1 586	-35,6	2 463	20,3	2 047	-0,8	2 063	-7,3	2 244
Trnavský	860	-45,2	-48,9	1 568	-25,0	2 092	34,8	1 552	-30,7	2 238	50,1	1 683
Trenčiansky	872	14,3	-5,9	763	-5,0	803	-18,7	988	-25,0	1 317	51,4	927
Nitriansky	617	-13,9	-37,4	717	-31,6	1 049	-26,0	1 418	28,3	1 105	23,6	986
Žilinský	962	-42,6	-27,7	1 676	26,0	1 330	-16,2	1 588	12,4	1 413	-1,1	1 331
Banskobystrický	658	25,6	5,8	524	-0,9	529	-31,6	773	-2,3	791	45,9	622
Prešovský	855	-7,6	-21,4	925	-21,0	1 171	-24,5	1 550	32,3	1 172	-1,8	1 088
Košický	619	-12,8	-16,2	710	58,8	447	-48,3	864	25,9	686	30,7	739

¹⁾ porovnanie s rovnakým obdobím predošlého roka
²⁾ 10-ročný priemer za 1. polroky v rokoch 2015 – 2024

T11i Výstavba bytov v SR - rozostavané byty

Ukazovateľ	k 30.6.2025			k 31.3.2025		k 31.12.2024		k 30.9.2024		k 30.6.2024		k 31.3.2024		k 31.12.2023		k 30.9.2023		k 30.6.2023		k 31.3.2023		k 30.6.2022		k 30.6.2021		10-r. priemer stavu k 31.12. v r. 2015–2024 ¹⁾	10-r. priemer stavu k 30.9. v r. 2015–2024 ¹⁾	10-r. priemer stavu k 30.6. v r. 2015–2024 ¹⁾	10-r. priemer stavu k 31.3. v r. 2015–2024 ¹⁾
	počet	zmena v %	stav k 30.6.2025/ priemer stavu k 30.6. v rokoch 2015–2024	počet	zmena v %	počet	zmena v %	počet	zmena v %	počet	zmena v %	počet	zmena v %	počet	zmena v %	počet	zmena v %	počet	zmena v %	počet	zmena v %	počet	zmena v %	počet	zmena v %	počet	počet	počet	počet
		30.6.2025/ 30.6.2024			31.3.2025/ 31.3.2024		31.12.2024 / 31.12.2023		30.9.2024/ 30.9.2023		30.6.2024/ 30.6.2023		31.3.2024/ 31.3.2023		31.12.2023 / 31.12.2022		30.9.2023/ 30.9.2022		30.6.2023/ 30.6.2022		31.3.2023/ 31.3.2022		30.6.2022/ 30.6.2021		30.6.2021/ 30.6.2020				
Byty spolu	77 315	-2,8	1,7	76 989	-2,9	77 152	-2,7	78 498	-2,6	79 518	-1,4	79 262	-2,4	79 264	-1,3	80 613	-1,0	80 677	-1,5	81 220	1,3	81 916	5,7	77 527	-1,2	76 256	76 749	76 045	74 892
v tom sektor:																													
verejný	1 024	-10,7	-20,9	1 005	-10,4	1 126	-15,2	1 126	-13,0	1 147	-13,8	1 122	-10,8	1 328	-5,9	1 294	-11,3	1 330	-7,7	1 258	5,4	1 441	52,5	945	23,7	1 201	1 291	1 294	1 237
súkromný	76 291	-2,7	2,1	75 984	-2,8	76 026	-2,5	77 372	-2,5	78 371	-1,2	78 140	-2,3	77 936	-1,2	79 319	-0,8	79 347	-1,4	79 962	1,2	80 475	5,1	76 582	-1,5	75 055	75 458	74 751	73 655
z úhrnu bytov																													
byty v rodinných domoch	43 753	-4,6	-6,4	43 992	-5,3	44 454	-5,3	45 717	-5,8	45 850	-5,7	46 472	-4,9	46 964	-4,4	48 554	-3,5	48 605	-3,1	48 876	-1,3	50 182	0,8	49 779	1,4	46 705	47 393	46 762	46 166

¹⁾ 10-ročný priemer stavov k 30.6. v rokoch 2015 – 2024

Zdroj údajov v databáze DATAcube.:

[st0003qs](#)

T11j Výstavba bytov v krajo

Ukazovateľ	k 30.6.2025			k 31.3.2025		k 31.12.2024		k 30.9.2024		k 30.6.2024		k 31.3.2024		k 31.12.2023		k 30.9.2023		k 30.6.2023		k 31.3.2023		k 30.6.2022		k 30.6.2021		10-r. priemer stavu k 31.12. v r. 2015 - 2024 ¹⁾	10-r. priemer stavu k 30.9. v r. 2015 - 2024 ¹⁾	10-r. priemer stavu k 30.6. v r. 2015 - 2024 ¹⁾	10-r. priemer stavu k 31.3. v r. 2015 - 2024 ¹⁾
	počet	zmena v %		počet	zmena v %	počet	zmena v %	počet	zmena v %	počet	zmena v %	počet	zmena v %	počet	zmena v %	počet	zmena v %	počet	zmena v %	počet	zmena v %	počet	zmena v %	počet	zmena v %	počet	počet	počet	počet
		30.6.2025/ 30.6.2024	stav k 30.6.2025/ priemer stavu k																										
SR spolu	77 315	-2,8	1,7	76 989	-2,9	77 152	-2,7	78 498	-2,6	79 518	-1,4	79 262	-2,4	79 264	-1,3	80 613	-1,0	80 677	-1,5	81 220	1,3	81 916	5,7	77 527	-1,2	76 256	76 749	76 045	74 892
Bratislavský	15 253	-0,2	-8,7	14 791	-4,1	14 437	-6,7	14 948	-6,5	15 281	-6,0	15 425	-11,7	15 475	-6,0	15 995	-4,6	16 254	-6,7	17 468	1,7	17 428	8,9	16 011	-8,0	16 623	16 725	16 708	16 678
Trnavský	11 961	-7,1	4,0	12 086	-4,9	12 330	-2,3	12 515	-3,7	12 877	-1,1	12 705	-0,3	12 615	-0,8	12 993	0,1	13 023	1,6	12 743	1,0	12 822	6,8	12 011	6,1	11 551	11 568	11 498	11 272
Trenčiansky	7 032	-5,7	-3,2	6 908	-7,7	7 011	-7,7	7 254	-4,9	7 456	-5,2	7 486	-3,2	7 599	-3,4	7 630	-4,9	7 866	-0,6	7 737	-1,8	7 916	3,0	7 684	1,4	7 237	7 338	7 262	7 124
Nitriansky	7 179	-6,8	-2,1	7 427	-4,1	7 573	-4,5	7 697	-6,5	7 701	-3,8	7 748	-3,6	7 927	1,3	8 233	6,3	8 008	2,6	8 034	6,9	7 807	-0,3	7 827	0,5	7 449	7 449	7 333	7 234
Žilinský	13 411	-0,3	10,6	13 445	1,9	13 386	3,8	13 424	1,3	13 449	2,3	13 193	2,6	12 899	-1,1	13 246	-1,0	13 142	-1,2	12 864	-0,8	13 301	6,6	12 479	-3,7	12 201	12 354	12 122	11 884
Banskobystrický	6 279	0,2	4,3	5 944	-4,9	6 122	-1,3	6 095	-3,6	6 264	-4,2	6 247	-3,1	6 201	-4,3	6 321	-2,6	6 539	1,0	6 446	1,6	6 473	8,3	5 978	4,2	5 975	6 011	6 017	5 874
Prešovský	10 103	-3,3	17,7	10 251	-3,0	10 326	-2,9	10 450	2,7	10 450	6,6	10 564	11,6	10 635	12,9	10 176	7,4	9 800	2,3	9 464	3,7	9 578	7,9	8 877	0,0	8 764	8 770	8 583	8 369
Košický	6 097	0,9	-6,5	6 137	4,1	5 967	0,9	6 115	1,6	6 040	-0,1	5 894	-8,8	5 913	-8,8	6 019	-8,3	6 045	-8,3	6 464	-1,4	6 591	-1,0	6 660	-2,5	6 457	6 535	6 522	6 456

¹⁾ 10-ročný priemer stavov k 30.6. v rokoch 2015 – 2024

T12. Zahraničný obchod podľa ekonomických zoskupení, kontinentov a vybraných krajín¹⁾

v mil. EUR																								
Krajina pôvodu/určenia	Dovoz				Vývoz				Saldo				Dovoz				Vývoz				Saldo			
	2025		indexy		2025		indexy		2025		indexy		2024		indexy		2024		indexy		2024		indexy	
	2. Q	1. polrok	2. Q 2025/ 2. Q 2024	1. polrok 2025/ 1. polrok 2024	2. Q	1. polrok	2. Q 2025/ 2. Q 2024	1. polrok 2025/ 1. polrok 2024	2. Q	1. polrok	2. Q 2025/ 2. Q 2024	1. polrok 2025/ 1. polrok 2024	2. Q	1. polrok	2. Q 2024/ 2. Q 2023	1. polrok 2024/ 1. polrok 2023	2. Q	1. polrok	2. Q 2024/ 2. Q 2023	1. polrok 2024/ 1. polrok 2023	2. Q	1. polrok	2. Q 2024/ 2. Q 2023	1. polrok 2024/ 1. polrok 2023
Spolu	26 831,4	54 399,3	102,3	106,8	27 739,6	55 514,5	102,0	104,0	908,1	1 115,2	93,6	46,2	26 230,8	50 958,8	100,8	95,4	27 201,1	53 370,1	97,6	95,4	970,2	2 411,3	52,9	94,8
OECD	16 686,2	33 161,4	95,3	99,4	24 147,8	48 384,3	102,2	104,2	7 461,6	15 223,0	122,0	116,6	17 502,8	33 374,3	100,0	95,5	23 619,9	46 427,7	97,8	95,5	6 117,1	13 053,3	92,1	95,6
z toho: Spojené štáty americké	479,4	792,9	141,8	118,9	971,4	2 022,5	85,4	92,5	492,0	1 229,6	61,6	80,9	338,1	666,8	105,8	103,1	1 137,2	2 187,1	88,1	89,8	799,1	1 520,3	82,3	85,0
Japonsko	137,0	295,7	77,1	82,7	112,9	197,6	176,2	178,4	-24,1	-98,1	21,2	39,7	177,7	357,7	100,2	99,6	64,1	110,8	68,4	60,5	-113,7	-246,9	135,9	140,2
Turecko	352,1	776,5	124,2	142,7	566,3	1 036,5	146,3	149,1	214,2	260,0	206,7	172,1	283,4	544,2	120,6	113,0	387,0	695,4	128,8	121,1	103,6	151,1	158,0	163,6
EÚ 27B ²⁾	17 509,1	34 548,2	100,9	103,8	21 456,2	42 977,4	101,4	102,5	3 947,2	8 429,2	103,5	97,2	17 354,2	33 270,7	99,9	95,3	21 166,3	41 939,9	98,4	97,0	3 812,1	8 669,2	91,8	104,1
z toho: Nemecko	3 686,1	7 500,9	91,5	97,1	5 868,5	11 681,8	96,6	98,8	2 182,4	4 180,9	106,7	102,2	4 029,4	7 728,0	100,2	96,6	6 074,3	11 820,5	102,2	98,7	2 044,9	4 092,5	106,3	103,0
Česko	2 528,0	4 959,8	94,3	96,6	3 391,6	6 774,9	107,9	108,2	863,6	1 815,1	186,7	161,2	2 679,5	5 133,0	94,9	92,0	3 142,1	6 259,1	91,8	93,1	462,6	1 126,1	77,5	98,6
Taliansko	838,9	1 652,8	95,0	96,2	1 205,0	2 466,3	97,8	99,4	366,2	813,5	104,9	106,6	882,6	1 718,2	96,1	93,4	1 231,8	2 481,3	98,9	96,3	349,2	763,2	107,1	103,7
Rakúsko	853,2	1 555,3	119,6	114,1	1 482,5	2 973,5	106,1	108,0	629,3	1 418,1	91,9	102,1	713,3	1 363,5	99,9	94,5	1 397,9	2 752,6	96,7	99,0	684,6	1 389,1	93,7	103,8
Poľsko	1 609,2	3 273,4	94,3	100,8	2 062,5	4 252,8	101,4	105,4	453,3	979,4	138,2	124,3	1 706,3	3 247,4	105,9	101,1	2 034,4	4 035,1	99,3	99,2	328,1	787,7	75,0	92,0
Maďarsko	1 384,8	2 755,9	96,7	105,1	1 967,7	4 075,0	106,8	106,6	582,8	1 319,1	142,0	109,8	1 432,7	2 621,1	98,3	91,8	1 843,1	3 822,2	104,3	100,2	410,3	1 201,0	132,8	125,4
Francúzsko	672,4	1 397,4	88,6	92,8	1 354,1	2 520,4	99,5	93,7	681,6	1 123,1	113,1	94,7	758,7	1 505,4	94,8	89,4	1 361,6	2 691,2	83,8	83,0	602,8	1 185,8	73,2	76,1
Holandsko	362,4	725,0	94,0	94,2	544,3	1 138,5	110,0	110,7	181,9	413,5	166,6	159,5	385,7	769,4	99,8	98,9	494,9	1 028,7	86,7	88,6	109,2	259,3	59,2	67,6
Belgicko	225,8	442,7	103,7	102,8	390,6	793,3	96,9	103,9	164,8	350,7	89,0	105,3	217,7	430,7	85,1	77,7	402,9	763,7	92,1	91,5	185,2	333,0	102,1	118,8
Španielsko	508,3	982,3	98,1	102,1	712,1	1 399,0	105,7	106,7	203,8	416,7	131,1	119,5	518,4	962,1	112,2	104,3	673,9	1 310,9	99,6	96,3	155,5	348,8	72,4	79,4
Rumunsko	469,0	958,6	92,1	102,4	672,0	1 367,5	93,9	95,8	203,0	408,9	98,4	83,2	509,2	936,0	99,9	92,1	715,4	1 427,6	110,2	106,4	206,2	491,6	147,9	150,9
Bulharsko	80,4	177,3	63,1	68,3	176,8	398,4	87,2	95,8	96,5	221,1	127,7	141,4	127,3	259,6	134,4	133,6	202,8	415,9	110,4	109,3	75,6	156,4	85,0	84,0
EÚ nešpecifikované	3 269,1	6 086,2	138,1	132,4	22,8	45,9	94,2	101,1	-3 246,3	-6 040,4	138,6	132,7	2 367,0	4 596,9	104,2	97,4	24,2	45,4	142,9	125,3	-2 342,8	-4 551,5	103,9	97,1
EZVO	264,6	517,5	109,8	107,2	404,1	872,7	93,5	101,4	139,5	355,2	73,0	93,9	241,0	482,6	103,6	104,5	432,0	861,0	104,6	99,8	191,0	378,4	105,9	94,3
z toho: Švajčiarsko	219,1	420,2	115,9	110,9	342,6	733,1	94,8	100,4	123,4	312,9	71,6	89,1	189,1	379,0	106,7	109,3	361,5	730,3	105,0	102,4	172,5	351,3	103,2	96,0
Nórsko	34,2	77,5	79,7	87,9	44,5	95,7	76,5	93,9	10,2	18,2	67,3	132,8	42,9	88,3	92,9	94,4	58,1	102,0	100,4	88,3	15,2	13,7	130,1	62,2
EURÓPA	19 602,1	39 290,0	101,7	104,5	23 970,4	48 165,5	102,1	103,6	4 368,2	8 875,5	104,0	100,2	19 279,9	37 612,2	100,2	95,5	23 480,7	46 469,9	98,4	96,1	4 200,8	8 857,7	91,1	99,1
z toho: Spojené kráľovstvo	432,4	864,7	109,8	108,8	1 277,9	2 639,9	108,7	116,6	845,5	1 775,2	108,1	120,9	393,7	795,0	104,8	104,9	1 175,9	2 263,8	112,1	92,7	782,2	1 468,8	116,2	87,2
Ruská federácia	835,4	2 281,3	109,5	115,4	48,7	92,1	92,6	86,3	-786,8	-2 189,1	110,7	117,1	763,1	1 976,9	102,2	88,5	52,6	106,8	54,2	60,6	-710,6	-1 870,0	109,3	90,9
Ukrajina	199,7	398,4	95,6	84,1	482,6	963,0	125,2	126,5	282,9	564,6	160,0	196,1	208,8	473,7	74,4	83,2	385,6	761,6	73,1	68,4	176,8	287,9	71,6	52,9
ÁZIA	5 947,1	12 470,3	101,6	111,6	2 096,6	4 049,1	107,9	112,8	-3 850,5	-8 421,2	98,5	111,0	5 850,9	11 176,4	102,2	96,4	1 943,7	3 588,4	102,2	97,6	-3 907,2	-7 588,0	102,3	95,9
z toho: Čína	1 901,3	3 853,5	105,9	109,9	580,3	1 164,5	76,6	89,9	-1 321,0	-2 689,0	127,4	121,7	1 794,5	3 504,9	91,0	87,9	757,5	1 295,2	103,8	103,5	-1 037,0	-2 209,7	83,5	80,8
Kórejská republika	1 259,6	2 437,2	76,4	84,3	84,5	165,5	105,6	116,6	-1 175,1	-2 271,7	74,9	82,6	1 648,5	2 890,7	105,4	94,6	80,0	142,0	108,4	80,9	-1 568,6	-2 748,7	105,3	95,5
Vietnam	1 022,5	2 473,2	98,1	119,2	6,3	16,8	47,3	75,9	-1 016,2	-2 456,4	98,8	119,7	1 042,1	2 075,0	108,5	102,4	13,4	22,1	75,2	88,4	-1 028,7	-2 052,8	109,1	102,5
Taiwan	142,6	284,4	114,6	113,5	30,7	66,4	154,5	136,1	-111,9	-218,0	107,0	108,0	124,4	250,6	72,8	74,3	19,9	48,8	63,4	55,5	-104,6	-201,8	74,9	80,9
Malajzia	117,9	218,4	98,6	94,9	7,3	15,2	73,2	78,0	-110,6	-203,2	100,9	96,5	119,5	230,1	111,7	101,9	10,0	19,5	181,6	191,0	-109,5	-210,6	107,9	97,7
AFRIKA	309,2	631,9	110,8	120,8	240,8	413,2	111,8	105,1	-68,5	-218,7	107,3	168,4	279,1	523,0	100,2	102,8	215,3	393,1	76,1	79,1	-63,8	-129,9	x	11x
AMERIKA	655,1	1 133,5	118,9	108,6	1 302,6	2 650,3	90,7	97,1	647,5	1 516,8	73,2	89,9	551,2	1 043,4	112,5	104,7	1 435,7	2 730,0	86,0	87,4	884,5	1 686,6	75,1	79,3
AUSTRÁLIA	22,1	39,0	63,8	54,4	127,9	233,9	103,1	126,7	105,8	194,9	118,3	172,6	34,7	71,6	88,7	134,2	124,1	184,6	82,0	65,4	89,4	112,9	79,6	49,3
OCEÁNIA	0,7	1,3	175,8	63,2	0,1	0,5	49,1	39,9	-0,5	-0,8	433,7	94,0	0,4	2,0	246,2	334,7	0,2	1,2	30,3	77,4	-0,1	-0,9	x	x
NEŠPECIFIKOVANÉ	295,1	833,4	125,8	157,2	1,1	2,1	94,3	71,5	-293,9	-831,3	125,9	157,7	234,6	530,1	91,1	63,3	1,2	3,0	18,3	19,8	-233,4	-527,1	93,1	64,1

¹⁾ údaje za rok 2025 sú predbežné a za rok 2024 definitívne; v bežných cenách v hodnote typu FOB, vypracované Štatistickým úradom SR na základe údajov Colnej sekcie Finančného riaditeľstva SR získaných v rámci colného konania a z INTRASTAT-SK hlásení poskytnutých dovozcami a vývozcami tovaru v rámci EÚ

²⁾ ležatý križik (x) - zápis nie je možný z logických dôvodov, v indexoch znamená násobok

Zdroj údajov v databáze DATAcube.:

zo0011ms

T13. Tvorba a použitie dôchodkov v sektore domácností¹⁾

v mil. EUR, bežné ceny

Ukazovateľ	2025		indexy	
	2.Q	1. polrok	2.Q 2025 / 2.Q 2024	1. polrok 2025 / 1. polrok 2024
Odmeny zamestnancov ²⁾	15 305,1	29 380,7	108,4	106,5
z toho hrubé mzdy a platy	11 355,0	21 719,9	108,0	106,1
Hrubý prevádzkový prebytok				
a hrubé zmiešané dôchodky	6 017,6	11 867,4	103,0	102,0
Dôchodky z majetku - príjmové	665,7	1 544,3	79,2	86,4
Sociálne dávky ³⁾	5 460,6	11 042,9	94,8	98,6
Ostatné bežné transfery - príjmové	2 323,3	4 400,8	104,3	105,4
z toho nároky z neživotného poistenia	181,3	365,7	132,4	138,2
Bežné príjmy spolu	29 772,3	58 236,1	103,4	103,3
Dôchodky z majetku - výdavkové	324,7	883,4	55,6	72,8
Bežné dane z dôchodkov, majetku a iné	1 485,5	2 683,8	112,2	107,5
Čisté sociálne príspevky	6 410,6	12 484,6	108,9	107,3
Ostatné bežné transfery - výdavkové	1 464,7	2 657,5	92,2	88,2
z toho čisté poistné neživotného poistenia	182,1	372,5	110,5	117,6
Bežné výdavky spolu	9 685,6	18 709,3	103,2	101,9
Hrubý disponibilný dôchodok	20 086,7	39 526,8	103,5	104,0
Úpravy vyplývajúce zo zmeny nároku na dôchodok	463,5	853,1	116,2	100,3
Konečná spotreba domácností	19 712,5	38 797,1	105,9	105,4
Hrubé úspory domácností	837,7	1 582,8	70,3	77,3

¹⁾ podľa metodiky ESA 2010

²⁾ zo všetkých sektorov

³⁾ okrem naturálnych sociálnych transferov

Zdroj údajov v databáze DATAcube.:
[nu2025qs](#)

T14. Vybrané finančné ukazovatele finančných korporácií ¹⁾

v mil. EUR, bežné ceny

Štatistická klasifikácia ekonomických činností SK NACE Rev. 2	Výnosy				Náklady				Výsledok hospodárenia ²⁾				Pridaná hodnota			
	2025		indexy		2025		indexy		2025		indexy ³⁾		2025		indexy ³⁾	
	2.Q	1. polrok	2.Q 2025/ 2.Q 2024	1. polrok 2025/ 1. polrok 2024	2.Q	1. polrok	2.Q 2025/ 2.Q 2024	1. polrok 2025/ 1. polrok 2024	2.Q	1. polrok	2.Q 2025/ 2.Q 2024	1. polrok 2025/ 1. polrok 2024	2.Q	1. polrok	2.Q 2025/ 2.Q 2024	1. polrok 2025/ 1. polrok 2024
Finančné korporácie úhrnom	10 188,4	19 051,2	127,9	119,6	8 690,1	17 940,5	124,7	135,5	1 498,5	1 110,8	150,0	41,4	985,4	1 810,6	129,5	116,3
v tom																
Poist'ovacie korporácie a penzijné fondy	3 163,3	5 494,2	150,9	119,2	2 455,4	5 445,3	158,7	186,0	708,0	49,0	128,8	2,9	130,1	320,0	97,7	132,7
Peňažné finančné inštitúcie	4 899,3	9 755,6	118,2	123,0	4 466,5	8 869,0	114,5	118,1	432,9	886,6	176,0	209,5	689,4	1 360,8	124,0	124,7
Ostatní finanční sporostredkovatelia	2 125,8	3 801,4	123,1	112,2	1 768,2	3 626,2	116,1	129,1	357,6	175,2	175,6	30,3	165,9	129,8	231,0	57,8

¹⁾ predbežné údaje z podnikového výkazníctva

²⁾ údaje o výsledku hospodárenia sú pred zdanením

³⁾ zápis nie je možný z logických dôvodov

Zdroj údajov v databáze DATAcube.:

[fp2002qs](#)

T15. Vybrané finančné ukazovatele nefinančných korporácií s 20 a viac zamestnancami ¹⁾

v mil. EUR, bežné ceny

Štatistická klasifikácia ekonomických činností SK NACE Rev. 2	Výnosy				Náklady				Výsledok hospodárenia ²⁾				Pridaná hodnota			
	2025		indexy		2025		indexy		2025		indexy ³⁾		2025		indexy ³⁾	
	2.Q	1. polrok	2.Q 2025/ 2.Q 2024	1. polrok 2025/ 1. polrok 2024	2.Q	1. polrok	2.Q 2025/ 2.Q 2024	1. polrok 2025/ 1. polrok 2024	2.Q	1. polrok	2.Q 2025/ 2.Q 2024	1. polrok 2025/ 1. polrok 2024	2.Q	1. polrok	2.Q 2025/ 2.Q 2024	1. polrok 2025/ 1. polrok 2024
Nefinančné korporácie úhrnom	62 014,4	122 130,1	101,3	102,5	58 683,1	115 705,4	102,0	102,8	3 331,3	6 424,7	90,6	96,2	12 447,0	24 272,0	99,5	98,9
v tom																
Poľnohospodárstvo, lesníctvo a rybolov	779,1	1 362,4	100,7	100,6	821,2	1 428,3	107,4	106,0	-42,2	-65,9	x	x	165,4	333,5	93,7	98,0
z toho poľnohospodárstvo	654,4	1 105,4	102,4	100,9	694,8	1 182,2	108,0	105,3	-40,4	-76,7	8x	285,1	125,3	232,0	101,6	102,3
Priemysel spolu	31 785,00	64 059,5	100,8	103,0	30 068,9	60 406,1	101,0	103,1	1 716,2	3 653,2	98,1	102,0	6 047,6	12 034,7	99,0	98,4
Ťažba a dobývanie	110,5	196,6	105,5	109,1	90,2	172,8	95,3	100,3	20,3	23,8	201,0	296,0	43,4	63,5	117,2	107,8
Priemyselná výroba	26 941,00	52 997,9	100,7	102,9	25 701,9	50 635,3	101,0	103,0	1 239,1	2 362,6	95,6	100,2	4 945,9	9 488,1	101,8	100,9
výroba potravín, nápojov a tabakových výrobkov	1 750,60	3 387,1	104,9	103,6	1 645,6	3 209,5	107,9	106,5	105,0	177,6	73,1	69,4	399,4	748,8	102,7	99,9
výroba textílií a odevov	143,9	309,9	86,9	94,2	141,5	291,6	93,6	98,2	2,4	18,3	16,7	56,7	56,2	125,0	83,2	90,9
výroba kože a výroba kožených výrobkov	149,5	304,5	145,3	146,9	142,5	291,7	138,5	141,9	6,9	12,8	x	8x	45,6	85,7	123,0	113,3
spracovanie dreva a výroba výrobkov z dreva	261,3	511,2	102,5	109,4	252,5	495,0	102,6	109,5	8,8	16,2	98,1	108,2	55,3	104,7	103,5	103,9
výroba papiera a papierových výrobkov, tlač a reprodukcia záznamových médií	580,5	1 141,2	102,2	101,9	537,8	1 063,2	103,0	102,7	42,7	78,0	92,5	92,5	143,7	278,0	100,0	98,8
výroba koksu a rafinovaných ropných produktov	1 430,30	2 855,1	97,9	96,7	1 387,2	2 725,2	101,9	99,6	43,1	129,8	43,7	60,0	135,0	282,4	81,1	76,3
výroba chemikálií a chemických produktov, základných farmaceutických výrobkov a prípravkov	637,3	1 332,5	94,1	100,2	630,5	1 297,1	99,8	104,1	6,8	35,5	14,9	42,2	148,2	281,0	93,8	91,7
výroba výrobkov z gumy a plastu	1 301,70	2 663,1	94,1	101,0	1 196,6	2 465,9	97,6	102,0	105,1	197,1	66,9	90,6	401,2	781,9	99,7	112,3
výroba ostatných nekovových minerálnych výrobkov	751,5	1 329,9	102,5	101,2	673,2	1 263,0	103,3	102,0	78,3	66,9	95,7	88,5	221,8	350,7	103,3	103,8
výroba kovov a kovových konštrukcií okrem strojov a zariadení	3 532,20	6 977,9	102,5	100,3	3 326,2	6 572,5	102,0	100,4	206,0	405,4	112,7	98,6	773,8	1 484,0	107,4	100,9
výroba počítačových, elektronických, optických výrobkov a elektrických zariadení	2 330,30	4 639,0	91,9	91,5	2 248,0	4 522,0	90,7	91,1	82,3	117,0	147,7	108,6	435,9	829,3	101,6	95,6
výroba strojov a zariadení i. n.	1 990,20	3 962,1	108,7	107,7	1 903,1	3 797,1	106,9	107,0	87,1	165,1	175,0	125,9	472,4	914,3	111,6	106,1
výroba motorových vozidiel, návesov, prívesov a ostatných dopravných prostriedkov	11 340,70	22 195,6	101,6	106,7	10 936,0	21 330,2	101,3	106,0	404,7	865,4	109,1	129,3	1 442,5	2 820,3	100,4	102,9
výroba nábytku, iná výroba, oprava a inštalácia strojov a prístrojov	741	1 388,8	98,3	100,7	681,2	1 311,3	95,5	99,1	59,9	77,5	147,1	136,2	214,9	402,0	98,9	98,9
Dodávka elektriny, plynu, pary a studeného vzduchu	4 309,00	10 050,4	101,3	103,6	3 881,9	8 838,0	100,9	103,4	427,2	1 212,3	105,2	104,8	876,6	2 128,1	84,6	87,2
Dodávka vody, čistenie a odvod odpadových vôd, odpady a služby odstraňovania odpadov	424,5	814,6	102,0	103,7	394,9	760,0	104,0	104,4	29,6	54,5	81,0	95,4	181,7	355,0	102,7	106,2
Stavebníctvo	2 088,80	3 594,1	112,3	114,3	1 952,8	3 376,0	113,0	114,5	136,0	218,1	103,3	110,5	398,0	710,4	102,7	111,6
Veľkoobchod a maloobchod; oprava motorových vozidiel a motocyklov	17 211,60	33 309,5	102,4	101,0	16 586,6	32 259,9	102,3	100,7	625,0	1 049,6	107,1	109,1	2 036,9	3 746,3	117,9	115,8
Doprava a skladovanie; Ubytovacie a stravovacie služby ³⁾	3 024,50	5 967,5	98,0	99,9	2 854,4	5 641,3	101,1	102,3	170,1	326,3	64,3	70,7	833,9	1 642,8	95,9	95,0
Informácie a komunikácia	2 090,70	4 125,4	103,8	104,5	1 899,0	3 708,2	104,8	106,0	191,7	417,2	94,1	92,2	935,9	1 847,5	102,5	100,2
Činnosti v oblasti nennutečnosti; Usporné, vedecké a technické činnosti; Administratívne a pomocné služby ³⁾	3 794,70	7 233,0	104,5	110,6	3 358,6	6 625,3	110,2	113,8	436,1	607,7	74,6	84,4	1 265,5	2 447,5	101,6	104,2
Vzdelávanie; Zdravotníctvo a sociálna pomoc; Umenie, zábava, rekreácia; Ostatné činnosti ³⁾	1 240,00	2 478,7	81,2	81,1	1 141,6	2 260,3	82,8	82,0	98,4	218,5	65,9	73,4	763,8	1 509,3	70,9	69,1

¹⁾ predbežné údaje z podnikového výkazníctva
²⁾ údaje o výsledku hospodárenia sú pred zdanením
³⁾ z dôvodu ochrany dôverných dát sú údaje agregované

Zdroj údajov v databáze DATAcube.:
[fp1801qs](#)

T16. Nestratové a stratové nefinančné korporácie so 100 a viac zamestnancami ¹⁾

v bežných cenách

Štatistická klasifikácia ekonomických činností SK NACE Rev. 2	Nestratové korporácie			Stratové korporácie		
	počet korporácií	výsledok hospodárenia (zisk)		počet korporácií	výsledok hospodárenia (strata)	
		(tis. EUR)	indexy		(tis. EUR)	indexy
		2.Q 2025	2.Q 2025/ 2.Q 2024		2.Q 2025	2.Q 2025/ 2.Q 2024
Nefinančné korporácie úhrnom	1 161	2 806 672	87,1	474	-493 897	105,3
v tom						
Poľnohospodárstvo, lesníctvo a rybolov	13	11 208	63,1	13	-13 128	147,3
Priemysel spolu	549	1 780 784	97,2	209	-260 775	88,7
Ťažba a dobývanie; Dodávka elektriny, plynu, pary a studeného vzduchu; Dodávka vody, čistenie a odvod odpadových vôd, odpady a služby odstraňovania odpadov ²⁾	48	481 809	109,9	7	-50 961	4x
Priemyselná výroba	501	1 298 975	93,2	202	-209 814	74,1
výroba potravín, nápojov a tabakových výrobkov	65	88 012	70,1	15	-4 665	132,2
výroba textílií a odevov; výroba kože a kožených výrobkov	22	15 696	117,1	16	-6 631	125,7
spracovanie dreva a výroba výrobkov z dreva; výroba papiera a papierových výrobkov, tlač a reprodukcia záznamových médií ²⁾	20	43 608	87,0	7	-3 993	44,7
výroba koksu a rafinovaných ropných produktov; výroba chemikálií a chemických produktov; výroba základných farmaceutických výrobkov a prípravkov ²⁾	10	70 371	54,0	9	-29 936	8x
výroba výrobkov z gumy a plastu; výroba ostatných nekovových minerálnych výrobkov	70	175 881	73,5	29	-17 000	63,6
výroba a spracovanie kovov; výroba kovových konštrukcií okrem strojov a zariadení	86	168 254	126,2	24	-14 943	90,4
výroba počítačových, elektronických, optických výrobkov a elektrických zariadení	56	107 899	136,5	27	-25 752	58,7
výroba strojov a zariadení i. n.	63	99 481	148,6	27	-17 979	99,5
výroba motorových vozidiel, návesov, prívesov a ostatných dopravných prostriedkov	76	481 113	92,1	38	-83 234	59,0
výroba nábytku, iná výroba, oprava a inštalácia strojov a prístrojov ²⁾	33	48 660	141,9	10	-5 681	36,5
Stavebníctvo	38	51 622	110,9	18	-16 287	89,4
Veľkoobchod a maloobchod; oprava motorových vozidiel a motocyklov	180	329 827	92,9	66	-57 428	144,5
Doprava a skladovanie; Ubytovacie a stravovacie služby	114	150 066	67,6	43	-39 121	150,2
Informácie a komunikácia	66	181 485	90,5	24	-28 147	142,5
Činnosti v oblasti nehnuteľností; Odborné, vedecké a technické činnosti; Administratívne a podporné služby	145	225 362	52,7	54	-37 902	91,0
Vzdelávanie; Zdravotníctvo a sociálna pomoc; Umenie, zábava, rekreácia; Ostatné činnosti	56	76 318	62,9	47	-41 109	198,5

¹⁾ predbežné údaje z podnikového výkazníctva; údaje o výsledku hospodárenia sú pred zdanením

²⁾ z dôvodu ochrany dôverných dát sú údaje agregované

T17. Jadrová a čistá inflácia
(medziročná zmena v %)

Ukazovateľ	2021					2022					2023					2024					2025		
	1.Q	2.Q	3.Q	4.Q	rok	1.Q	2.Q	3.Q	4.Q	rok	1.Q	2.Q	3.Q	4.Q	rok	1.Q	2.Q	3.Q	4.Q	rok	1.Q	2.Q	1. polrok
Spotrebiteľské ceny (úhrn)	1,0	2,2	3,9	5,5	3,2	9,3	12,5	13,9	15,2	12,8	15,1	12,2	8,9	6,4	10,5	3,2	2,1	2,7	3,1	2,8	3,9	4,1	4,0
Regulované ceny	-1,6	-1,8	-0,6	1,3	-0,7	13,3	14,6	13,4	11,9	13,3	11,3	9,9	7,0	6,3	8,6	-1,2	0,0	3,2	3,8	1,4	4,6	4,0	4,3
Jadrová inflácia	1,4	2,7	4,4	6,0	3,6	8,2	12,0	13,9	15,7	12,5	16,4	13,1	9,7	6,8	11,5	3,6	2,1	2,1	2,5	2,6	2,8	3,2	3,0
z toho ceny potravín	-0,8	-0,3	3,6	5,1	1,9	10,1	16,5	21,9	28,2	19,3	28,7	22,3	13,7	7,6	17,5	2,9	0,4	2,6	4,2	2,5	3,8	4,7	4,3
Čistá inflácia (bez zmien nepriamych daní)	1,9	3,4	4,6	6,2	4,0	7,6	10,7	11,6	12,1	10,5	12,7	10,2	8,4	6,5	9,5	3,9	2,7	2,0	1,9	2,6	2,6	2,8	2,7

T18a. Indexy spotrebiteľských cien medziročne

Odbory COICOP	Stále váhy ¹⁾ (%)	2021					2022					2023					2024					2025		
		1.Q	2.Q	3.Q	4.Q	rok	1.Q	2.Q	3.Q	4.Q	rok	1.Q	2.Q	3.Q	4.Q	rok	1.Q	2.Q	3.Q	4.Q	rok	1.Q	2.Q	1.polrok
Úhrn za SR	1000,000	101,0	102,2	103,9	105,5	103,2	109,3	112,5	113,9	115,2	112,8	115,1	112,2	108,9	106,4	110,5	103,2	102,1	102,7	103,1	102,8	103,9	104,1	104,0
v tom:																								
Potraviny a nealkoholické nápoje	211,748	99,3	99,8	103,5	104,8	101,8	109,8	115,9	121,1	127,3	118,6	127,8	121,9	113,7	107,7	117,3	102,8	100,4	102,6	104,0	102,5	102,8	103,9	103,4
Alkoholické nápoje a tabak	52,313	103,2	108,2	108,4	107,8	106,9	107,3	105,2	106,2	108,4	106,8	108,0	108,2	109,4	108,0	108,4	109,2	107,8	105,4	104,6	106,7	105,9	104,5	105,2
Odevy a obuv	45,042	101,2	100,2	100,9	101,9	101,1	101,3	103,2	103,6	106,7	103,7	108,1	107,8	107,4	105,2	107,1	104,1	103,0	102,7	102,1	102,9	102,8	103,5	103,2
Bývanie, voda, elektrina, plyn a ostatné palivá	232,922	98,9	100,1	102,1	103,9	101,3	113,4	115,6	116,4	116,5	115,5	114,1	111,0	107,4	105,2	109,3	100,2	100,0	100,6	101,0	100,5	102,5	102,6	102,6
Nábytok, bytové zariadenie a bežná údržba domácnosti	75,576	101,4	101,6	102,9	104,8	102,7	107,0	109,8	110,7	111,7	109,8	112,1	111,6	108,9	106,3	109,7	104,1	101,7	101,5	101,4	102,2	102,9	103,1	103,0
Zdravotníctvo	33,155	102,9	102,0	101,7	101,2	102,0	102,3	104,1	105,2	106,8	104,6	109,0	110,7	110,4	110,5	110,2	108,8	107,0	106,0	105,3	106,8	102,9	102,1	102,5
Doprava	63,533	101,2	110,0	111,1	113,8	108,9	112,3	121,2	117,8	111,6	115,7	105,9	97,1	100,8	101,6	101,2	105,3	105,5	100,6	101,4	103,2	103,1	100,4	101,7
Pošty a spoje	33,866	106,8	106,6	106,6	106,4	106,6	101,2	105,0	105,8	106,5	104,6	106,5	104,6	104,9	106,2	105,5	105,2	103,9	104,8	103,7	104,4	106,8	106,1	106,5
Rekreácia a kultúra	83,152	102,1	102,4	103,9	105,2	103,4	106,3	107,2	107,5	107,5	107,1	108,3	108,9	104,1	103,1	106,0	101,5	99,6	103,2	103,2	101,8	104,1	104,9	104,5
Vzdelávanie	17,626	103,3	103,6	104,3	105,3	104,1	104,8	104,6	104,7	104,9	104,8	110,1	113,3	113,3	114,8	112,9	111,9	109,8	110,3	109,9	110,5	110,4	110,1	110,3
Reštaurácie a hotely	77,799	103,1	103,1	106,1	112,8	106,3	115,6	118,6	117,2	113,5	116,1	119,7	115,3	112,4	110,2	114,3	103,5	105,1	105,9	105,9	105,1	107,9	109,1	108,5
Rozličné tovary a služby	73,268	102,8	102,4	102,1	103,2	102,6	105,1	108,4	110,6	112,5	109,2	113,7	112,2	109,9	107,1	110,6	104,7	103,9	104,1	104,3	104,3	106,3	106,2	106,3

¹⁾ váhy jednotlivých odborov sú ročne aktualizované

Zdroj údajov v databáze DATAcube.:

[sp0010qs](#)

T18b. Indexy spotrebiteľských cien podrobné - medzioročné

Číslo odboru, skupiny a triedy	Váha pre reťazenie	Názov odboru, skupiny a triedy	medziročná zmena v %																		
			2021						2022						2023						
			1.Q	2.Q	1. polrok	3.Q	4.Q	rok	1.Q	2.Q	1. polrok	3.Q	4.Q	rok	1.Q	2.Q	1. polrok	3.Q	4.Q	rok	1.Q
	1000,00	ÚHRN	1,0	2,2	1,6	3,9	5,5	3,2	9,3	12,5	10,9	13,9	15,2	12,8	15,1	12,2	13,6	8,9	6,4	10,5	3,2
1	206,11	POTRAVINY A NEALKOHOLICKÉ NÁPOJE	-0,7	-0,2	-0,4	3,5	4,8	1,8	9,8	15,9	12,9	21,1	27,3	18,6	27,8	21,9	24,8	13,7	7,7	17,3	2,8
11	188,18	POTRAVINY	-0,8	-0,3	-0,6	3,6	5,1	1,9	10,1	16,5	13,3	21,9	28,2	19,3	28,7	22,3	25,4	13,7	7,6	17,5	2,9
111	37,45	Chlieb a obilniny	1,4	1,0	1,2	2,7	5,6	2,7	11,4	18,8	15,1	25,0	27,1	20,7	27,5	22,4	24,9	14,0	11,2	18,3	6,1
112	46,25	Mäso	-1,2	-1,4	-1,3	2,1	2,7	0,5	5,2	15,8	10,6	22,3	29,2	18,3	30,0	20,6	25,1	14,0	7,3	17,3	3,3
113	6,15	Ryby a morské plody	0,8	3,1	2,0	3,7	6,0	3,4	8,7	10,2	9,4	12,8	16,9	12,2	19,9	19,5	19,7	15,7	8,8	15,8	4,3
114	35,50	Mlieko, syry a vajcia	-0,5	0,2	-0,1	2,3	5,3	1,8	10,4	17,1	13,8	23,7	33,7	21,4	36,7	27,1	31,8	13,8	3,3	19,1	-3,8
115	9,28	Olaje a tuky	0,0	3,6	1,8	8,2	16,6	7,0	25,9	39,2	32,6	54,9	47,5	42,2	32,0	10,1	20,3	-6,6	-8,1	5,0	-5,3
116	13,41	Ovocie	-5,1	-5,7	-5,4	4,2	5,0	-0,6	7,7	6,4	7,0	10,1	16,8	10,2	14,0	12,8	13,4	8,5	6,8	10,4	8,6
117	16,52	Zelenina	-4,7	-0,9	-2,7	13,7	9,3	3,9	20,0	20,3	20,2	14,2	26,0	20,1	26,9	24,2	25,5	19,6	11,3	20,3	5,1
118	14,81	Cukor, džem, med, čokoláda a cukrovinky	0,1	0,1	0,1	0,1	0,9	0,3	5,2	9,1	7,2	14,3	21,8	12,6	27,2	29,3	28,3	23,4	16,3	23,8	7,3
119	8,81	Potravinárske výrobky inde neklasifikované	2,5	2,4	2,4	3,8	5,2	3,5	9,9	14,3	12,1	21,3	26,3	18,1	27,2	26,7	27,0	17,6	10,3	20,0	5,4
12	17,93	NEALKOHOLICKÉ NÁPOJE	0,7	1,4	1,1	2,0	0,8	1,2	6,8	9,6	8,2	13,0	18,0	11,9	18,6	18,7	18,6	13,3	9,5	14,9	2,2
121	7,61	Káva, čaj a kakao	0,7	0,9	0,8	1,4	1,7	1,2	7,3	11,2	9,2	14,5	16,6	12,4	16,6	15,3	15,9	11,1	8,3	12,7	1,0
122	10,32	Minerálne vody, nealkoholické nápoje, ovocné a zeleninové šťavy	0,8	1,7	1,3	2,5	0,1	1,3	6,5	8,4	7,4	12,0	19,1	11,5	20,1	21,2	20,6	15,0	10,4	16,5	3,0
2	53,58	ALKOHOLICKÉ NÁPOJE, TABAK	3,2	8,2	5,7	8,4	7,8	6,9	7,3	5,2	6,2	6,2	8,4	6,8	8,0	8,2	8,1	9,4	8,0	8,4	9,2
21	28,55	ALKOHOLICKÉ NÁPOJE	0,1	0,6	0,3	1,2	0,9	0,7	3,1	4,6	3,9	6,6	10,5	6,2	10,3	11,5	10,9	13,2	9,7	11,2	9,2
211	10,59	Destiláty	-0,3	2,0	0,8	3,4	2,6	1,9	5,2	5,0	5,1	5,9	8,3	6,1	6,7	13,2	10,0	20,1	18,5	14,7	19,7
212	7,49	Víno	1,6	1,0	1,3	-0,8	0,8	0,6	3,0	6,3	4,6	7,7	9,1	6,5	8,9	6,1	7,5	6,0	3,2	6,0	2,8
213	10,46	Pivo	-0,6	-0,9	-0,8	0,4	-0,8	-0,5	1,1	2,9	2,0	6,6	13,7	6,0	15,0	13,8	14,4	11,5	5,9	11,4	3,7
22	25,04	TABAK	6,6	16,5	11,6	16,2	15,3	13,7	11,6	5,8	8,5	5,8	5,9	7,2	5,3	4,5	4,9	5,1	6,0	5,2	9,2
220	25,04	Tabak	6,6	16,5	11,6	16,2	15,3	13,7	11,6	5,8	8,5	5,8	5,9	7,2	5,3	4,5	4,9	5,1	6,0	5,2	9,2
3	47,91	ODEVY A OBUV	1,2	0,2	0,7	0,9	1,9	1,1	1,3	3,2	2,2	3,6	6,7	3,7	8,1	7,8	8,0	7,4	5,2	7,1	4,1
31	33,58	Odievanie	1,0	0,0	0,5	0,9	2,4	1,1	2,3	4,0	3,1	4,4	6,9	4,4	8,2	8,1	8,1	7,7	5,8	7,4	4,4
311	0,09	Materiály na odevy	1,3	1,4	1,3	1,3	2,2	1,5	5,3	7,4	6,3	9,2	9,8	7,9	9,1	8,3	8,7	6,3	3,9	6,9	2,7
312	31,93	Hotové odevy	0,9	-0,1	0,4	0,9	2,4	1,0	2,3	4,1	3,2	4,5	6,9	4,4	8,1	8,0	8,0	7,6	5,8	7,3	4,4
313	1,43	Ostatné časti odevov a doplnky k odevom	1,8	-0,4	0,7	0,4	2,4	1,1	1,6	1,8	1,7	2,0	7,9	3,4	9,7	9,8	9,8	9,6	6,8	9,0	4,8
314	0,13	Čistenie, opravy a požičiavanie odevov	4,2	4,0	4,1	4,0	5,6	4,4	9,0	11,6	10,3	11,5	12,3	11,1	13,2	12,6	12,9	12,4	11,0	12,2	8,1
32	14,33	Ovčie	1,8	0,8	1,3	1,1	0,6	1,1	-1,0	1,3	0,1	1,6	6,1	2,0	7,9	7,2	7,6	6,6	3,6	6,3	3,1
321	14,19	Topánky a iná obuv	1,8	0,8	1,3	1,0	0,5	1,0	-1,1	1,2	0,0	1,6	6,1	1,9	7,9	7,2	7,5	6,6	3,5	6,2	3,0
322	0,14	Oprava a požičiavanie obuvi	3,4	3,5	3,4	3,6	3,8	3,6	7,7	9,7	8,7	10,0	11,4	9,7	10,5	9,7	10,1	10,0	9,7	10,0	8,1
4	268,12	BYVANIE, VODA, ELEKTRINA, PLYN A INÉ PALIVA	-1,1	0,1	-0,5	2,1	3,9	1,3	13,4	15,6	14,5	16,4	16,5	15,5	14,1	11,0	12,5	7,4	5,2	9,3	0,2
41	24,00	Skutočné nájomné za bývanie	1,8	0,7	1,2	0,1	1,0	0,9	1,3	3,9	2,6	5,5	5,8	4,1	7,2	5,2	6,2	4,8	4,1	5,3	4,2
411	24,00	Skutočné nájomné platené nájomníkmi	1,8	0,7	1,2	0,1	1,0	0,9	1,3	3,9	2,6	5,5	5,8	4,1	7,2	5,2	6,2	4,8	4,1	5,3	4,2
42	102,64	Imputované nájomné za bývanie	0,8	3,7	2,2	8,3	12,0	6,2	15,9	19,2	17,6	19,6	17,8	18,1	14,4	8,2	11,2	2,0	0,0	5,9	-0,7
420	102,64	Imputované nájomné vlastníkov - obyvateľov	0,8	3,7	2,2	8,3	12,0	6,2	15,9	19,2	17,6	19,6	17,8	18,1	14,4	8,2	11,2	2,0	0,0	5,9	-0,7
43	9,65	Údržba a oprava obydlií	3,3	4,2	3,8	7,2	10,3	6,3	16,0	20,1	18,1	19,6	19,9	18,9	19,8	16,8	18,2	14,7	11,9	15,7	7,2
431	4,17	Materiály na údržbu a opravu obydlií	1,6	2,6	2,2	5,2	8,1	4,4	12,0	16,8	14,4	17,9	19,1	16,5	20,1	16,1	18,1	12,3	8,1	13,9	4,0
432	5,48	Služby na údržbu a opravu obydlií	4,4	5,3	4,8	8,6	11,8	7,6	19,0	22,5	20,8	20,9	20,5	20,7	19,5	17,1	18,3	16,3	14,5	16,8	9,2
44	24,82	Dodávka vody a rôzne služby týkajúce sa obydlií	2,0	2,3	2,2	2,9	3,4	2,7	3,9	6,9	5,4	8,7	9,1	7,2	16,0	16,1	16,1	13,9	11,3	14,3	5,4
441	5,03	Dodávka vody	2,4	2,6	2,5	1,5	1,0	1,9	1,4	2,6	2,0	3,9	4,4	3,1	13,9	15,2	14,5	13,9	11,3	13,6	1,2
442	2,76	Zber smetí	6,9	6,3	6,6	6,1	6,1	6,4	1,7	0,4	1,0	0,5	0,5	0,8	15,7	17,5	16,6	17,3	17,4	17,0	14,3
443	3,33	Odvádzanie odpadových vôd	3,8	3,9	3,8	3,1	1,9	3,1	2,9	4,0	3,4	5,1	4,6	4,1	18,2	19,0	18,6	17,4	15,0	17,4	0,7
444	13,71	Ostatné služby týkajúce sa obydlií i. n.	0,3	0,9	0,6	2,6	4,1	2,0	5,6	10,6	8,1	13,1	13,7	10,8	16,4	15,6	15,9	12,5	9,4	13,4	6,2
45	107,00	Elektrina, plyn a ostatné palivá	-4,6	-4,5	-4,6	-4,4	-4,1	-4,4	14,5	15,7	15,1	16,9	19,2	16,6	14,2	12,8	13,5	10,8	8,1	11,4	-1,3
451	37,26	Elektrina	-4,3	-4,3	-4,3	-4,3	-4,3	-4,3	11,7	11,7	11,7	11,7	11,7	11,7	2,5	2,5	2,5	2,5	2,5	2,5	0,0
452	32,51	Plyn	-9,7	-9,6	-9,7	-9,6	-9,6	-9,6	19,6	19,9	19,8	20,1	20,0	19,9	11,9	11,6	11,7	11,4	11,4	11,6	-0,1
454	9,70	Pevné palivá	0,8	1,5	1,1	2,6	5,7	2,7	11,0	16,0	13,5	28,2	45,0	25,3	48,0	39,4	43,6	21,4	2,3	25,5	-5,6
455	27,53	Teplná energia	-1,0	-0,9	-1,0	-0,6	-0,6	-0,8	13,1	15,6	14,4	16,1	19,2	16,0	21,9	18,9	20,4	16,9	13,9	17,8	-2,6

91	19,69	Audiovizuálna a fotografická technika, zar. na spracovanie informácií	-0,7	1,6	0,5	3,7	4,9	2,4	5,6	3,4	4,5	1,5	-0,6	2,4	-0,9	0,6	-0,2	0,6	1,6	0,5	-0,2
911	7,05	Zariadenia na príjem, záznam a reprodukciu zvuku a obrazu	-3,7	-1,9	-2,8	0,5	1,7	-0,9	3,5	1,6	2,5	-1,0	-3,2	0,2	-3,8	-1,6	-2,7	-1,6	0,6	-1,6	-0,1
912	1,58	Fotografické a filmové zariadenia a optické prístroje	-2,9	-1,7	-2,3	0,8	3,2	-0,2	3,5	2,9	3,2	2,7	1,6	2,7	1,6	2,1	1,9	2,1	2,2	2,0	2,6
913	9,99	Zariadenia na spracovanie informácií	1,6	4,8	3,2	6,7	7,7	5,2	7,5	4,6	6,0	2,7	0,2	3,7	0,2	1,3	0,8	1,5	2,1	1,3	-0,8
914	1,04	Nahrávacie médiá	-0,5	-1,4	-1,0	-0,6	0,7	-0,5	3,7	5,2	4,4	4,9	5,6	4,8	5,0	4,6	4,8	3,8	1,9	3,8	0,8
915	0,03	Oprava audiovizuálnej a fotografickej techniky a zar. na spracovanie informácií	2,8	2,9	2,9	3,2	3,1	3,0	5,1	6,4	5,7	7,3	8,2	6,7	9,7	10,5	10,1	9,8	9,8	10,0	8,7
92	0,28	Ostatné významnejšie tovary dlhodobej spotreby na rekreáciu	-0,1	-0,2	-0,2	0,9	2,7	0,8	4,1	5,0	4,5	5,6	5,2	4,9	8,5	9,0	8,7	7,4	6,4	7,8	3,3
922	0,28	Hudobné nástroje a významnejšie tovary dlhod. Spotreby na rekreáciu	-0,1	-0,2	-0,2	0,9	2,7	0,8	4,1	5,0	4,5	5,6	5,2	4,9	8,5	9,0	8,7	7,4	6,4	7,8	3,3
93	13,89	Ost. potreby a zar. na rekreáciu, do záhrady a pre domáce zvieratá	1,1	-0,3	0,4	1,8	4,2	1,7	6,5	9,5	8,0	10,9	11,2	9,5	14,2	16,0	15,1	13,5	12,2	13,9	8,2
931	2,67	Hry, hračky a záľuby	1,4	1,1	1,3	0,3	0,2	0,8	1,2	0,6	0,9	0,6	1,0	0,8	2,0	2,6	2,3	2,6	2,3	2,4	1,2
932	1,99	Pomôcky na šport, kempovanie a rekreáciu v prírode	-0,7	-0,7	-0,7	-0,7	0,6	-0,4	0,5	0,5	0,5	0,6	2,4	1,0	3,4	2,9	3,2	2,9	5,5	3,7	7,8
933	2,70	Záhrady, rastliny a kvety	2,8	3,4	3,1	4,3	7,0	4,4	11,2	15,6	13,4	15,1	14,1	14,0	13,0	11,2	12,1	10,7	9,1	11,0	6,4
934	4,28	Domáce zvieratá a s nimi súvisiace výrobky	-1,3	-6,0	-3,7	-0,4	3,8	-1,0	6,5	12,1	9,3	16,9	18,3	13,5	27,9	34,0	31,0	25,4	21,4	27,0	11,6
935	2,24	Veterinárne a ostatné služby pre domáce zvieratá	5,0	4,8	4,9	6,8	9,5	6,5	12,4	15,9	14,2	16,2	14,0	14,6	13,3	13,4	13,3	14,0	13,4	13,5	10,6
94	13,55	Rekreačné služby a kultúra	2,0	1,5	1,8	3,2	3,6	2,6	5,3	6,7	6,0	7,7	9,3	7,3	10,7	10,2	10,4	-16,9	-17,7	-3,8	-18,7
941	3,98	Rekreačné a športové služby	4,1	4,5	4,3	5,8	5,7	5,0	8,3	9,9	9,1	11,8	12,9	10,8	16,3	17,4	16,8	17,2	15,3	16,5	11,0
942	9,57	Kultúra	1,1	0,2	0,7	2,2	2,7	1,6	4,1	5,3	4,7	6,1	7,8	5,8	8,3	7,1	7,7	-31,8	-32,1	-12,5	-32,1
95	24,20	Noviny, knihy a kancelárske potreby	5,0	5,3	5,1	6,5	7,5	6,1	7,6	9,6	8,6	10,3	10,6	9,6	10,8	10,3	10,6	10,1	8,5	9,9	7,5
951	6,24	Knihy	1,1	1,8	1,4	3,3	2,9	2,3	4,8	4,8	4,8	3,9	4,7	4,6	5,3	5,6	5,5	5,6	5,0	5,4	4,4
952	9,48	Noviny a periodiká	10,9	10,9	10,9	11,2	12,4	11,3	9,3	10,5	9,9	11,2	8,2	9,8	9,0	9,4	9,2	10,7	10,3	9,9	9,6
953	1,00	Rôzne tlačoviny	3,0	3,2	3,1	3,6	4,0	3,5	5,2	6,4	5,8	7,1	11,0	7,5	11,3	11,4	11,3	10,6	7,7	10,2	6,9
954	7,49	Kancelárske potreby a potreby na kreslenie	0,5	0,8	0,6	3,1	4,9	2,3	8,1	12,7	10,4	14,7	18,1	13,4	17,4	15,0	16,2	12,8	9,0	13,4	7,2
96	3,81	Organizované dovolenkové zájazdy	0,8	1,5	1,1	4,1	3,4	2,5	4,7	5,8	5,3	10,4	10,1	7,8	10,2	10,3	10,2	9,8	8,2	9,6	8,0
960	3,81	Organizované dovolenkové zájazdy	0,8	1,5	1,1	4,1	3,4	2,5	4,7	5,8	5,3	10,4	10,1	7,8	10,2	10,3	10,2	9,8	8,2	9,6	8,0
10	14,30	VZDELÁVANIE	3,3	3,6	3,5	4,3	5,3	4,1	4,8	4,6	4,7	4,7	4,9	4,8	10,1	13,3	11,7	13,3	14,8	12,9	11,9
101	3,24	Predprimárne a primárne vzdelávanie	6,2	7,1	6,6	9,2	13,8	9,1	10,2	9,1	9,6	7,6	4,7	7,8	21,3	30,7	26,0	31,0	31,1	28,6	20,7
1010	3,24	Predprimárne a primárne vzdelávanie	6,2	7,1	6,6	9,2	13,8	9,1	10,2	9,1	9,6	7,6	4,7	7,8	21,3	30,7	26,0	31,0	31,1	28,6	20,7
102	2,19	Sekundárne vzdelávanie	2,6	2,9	2,8	3,5	4,9	3,5	5,8	5,9	5,9	9,3	15,3	9,1	17,0	17,6	17,3	14,4	8,4	14,2	6,9
1020	2,19	Sekundárne vzdelávanie	2,6	2,9	2,8	3,5	4,9	3,5	5,8	5,9	5,9	9,3	15,3	9,1	17,0	17,6	17,3	14,4	8,4	14,2	6,9
104	5,74	Terciárne vzdelávanie	1,1	1,2	1,1	1,3	0,3	1,0	0,3	0,2	0,2	-0,2	-0,6	-0,1	-0,6	-0,3	-0,4	0,4	7,3	1,7	7,3
1040	5,74	Terciárne vzdelávanie	1,1	1,2	1,1	1,3	0,3	1,0	0,3	0,2	0,2	-0,2	-0,6	-0,1	-0,6	-0,3	-0,4	0,4	7,3	1,7	7,3
105	3,13	Vzdelávanie nedefinovateľné podľa úrovne	4,5	4,1	4,3	4,4	4,4	4,4	5,5	6,1	5,8	6,6	8,1	6,6	8,7	9,3	9,0	9,5	8,6	9,0	8,1
1050	3,13	Vzdelávanie nedefinovateľné podľa úrovne	4,5	4,1	4,3	4,4	4,4	4,4	5,5	6,1	5,8	6,6	8,1	6,6	8,7	9,3	9,0	9,5	8,6	9,0	8,1
11	58,24	RESTAURÁCIE A HOTELY	3,1	3,1	3,1	6,1	12,8	6,3	15,6	18,6	17,1	17,2	13,5	16,1	19,7	15,3	17,5	12,4	10,2	14,3	3,5
111	54,95	Stravovacie služby	3,4	3,4	3,4	6,6	13,6	6,8	16,4	19,5	17,9	17,9	13,7	16,8	20,3	15,7	17,9	12,5	10,3	14,5	3,2
1111	39,17	Reštaurácie, kaviarne a podobné zariadenia	3,9	3,9	3,9	4,3	6,2	4,6	9,4	12,9	11,1	14,0	14,7	12,8	16,3	15,3	15,8	14,2	11,9	14,4	8,8
1112	15,78	Závodné jedálne	2,0	2,2	2,1	12,5	33,2	12,6	34,7	36,3	35,5	26,7	11,4	26,1	28,4	16,6	22,4	9,1	6,9	15,0	-7,4
112	3,29	Ubytovacie služby	0,8	1,1	1,0	1,8	2,4	1,5	5,0	7,2	6,1	7,7	9,4	7,3	11,0	9,2	10,1	10,6	9,6	10,1	8,3
1120	3,29	Ubytovacie služby	0,8	1,1	1,0	1,8	2,4	1,5	5,0	7,2	6,1	7,7	9,4	7,3	11,0	9,2	10,1	10,6	9,6	10,1	8,3
12	73,71	ROZLIČNÉ TOVARY A SLUŽBY	2,8	2,4	2,6	2,1	3,2	2,6	5,1	8,4	6,8	10,6	12,5	9,2	13,7	12,2	12,9	9,9	7,1	10,6	4,7
121	46,33	Osobná starostlivosť	2,7	3,0	2,8	2,6	3,9	3,0	6,0	9,5	7,7	12,3	15,2	10,8	17,0	15,7	16,3	12,1	7,9	13,0	4,9
1211	12,92	Kadernícke služby a skrášľovacie služby	5,3	5,1	5,2	5,2	6,5	5,5	5,5	10,8	10,1	10,8	10,5	10,4	11,5	11,4	11,4	10,3	10,2	10,8	8,3
1212	0,45	Elektrické spotrebiče na osobnú starostlivosť	1,0	1,0	1,0	2,7	2,1	1,7	2,3	3,6	3,0	2,1	3,8	3,0	3,7	3,0	3,4	0,8	-3,2	1,1	-4,2
1213	32,97	Ostatné pomôcky a výrobky pre osobnú starostlivosť	1,5	2,0	1,7	1,5	2,8	1,9	4,6	9,0	6,8	13,0	17,2	11,0	19,4	17,5	18,4	12,9	7,1	14,0	3,5
123	5,59	Osobné doplnky i. n.	3,0	2,8	2,9	3,7	3,9	3,3	5,4	7,6	6,5	7,8	8,0	7,2	8,0	6,6	7,3	5,6	4,7	6,2	3,9
1231	1,95	Šperky, hodiny a náramkové hodinky	5,7	5,5	5,6	5,5	5,9	5,6	8,3	10,9	9,6	11,5	11,5	10,6	10,9	8,4	9,6	6,4	4,7	7,5	4,2
1232	3,64	Ostatné osobné doplnky	1,4	1,3	1,3	2,6	2,9	2,0	3,7	5,7	4,7	5,8	6,1	5,3	6,4	5,7	6,0	5,2	4,7	5,4	3,7
124	4,26	Sociálna ochrana	3,4	3,1	3,3	2,5	3,4	3,1	3,9	4,8	4,4	5,6	5,5	5,0	8,2	9,0	8,6	9,3	9,3	9,0	7,9
1240	4,26	Sociálna ochrana	3,4	3,1	3,3	2,5	3,4	3,1	3,9	4,8	4,4	5,6	5,5	5,0	8,2	9,0	8,6	9,3	9,3	9,0	7,9
125	4,88	Poistenie	0,9	0,2	0,6	1,6	1,8	1,1	3,0	5,2	4,1	6,5	7,8	5,6	9,9	8,1	9,0	9,9	10,2	9,5	7,2
1252	1,23	Poistenie v súvislosti s bývaním	3,6	3,6	3,6	3,6	3,6	3,6	3,6	0,0	0,0	0,0	0,1	0,0	1,7	1,7	1,7	1,7	1,5	1,7	-0,8
1253	0,15	Poistenie v súvislosti so zdravím	0,2	1,5	0,8	2,3	2,3	1,6	1,9	0,1	1,0	-1,6	-1,6	-0,3	-1,4	-0,6	-1,0	0,9	0,9	-0,1	0,8
1254	3,49	Poistenie v súvislosti s dopravou	0,2	-0,9	-0,4	0,9	1,2	0,3	3,8	7,2	5,5	9,1	11,0	7,8	13,1	10,5	11,8	12,9	13,3	12,5	9,8
126	11,08	Finančné služby i. n.	3,5	0,7	2,1	-0,6	0,2	0,9	2,7	7,6	5,2	9,1	9,4	7,2	7,5	3,6	5,5	2,5	2,4	3,9	1,7
1262	11,08	Ostatné finančné služby i. n.	3,5	0,7	2,1	-0,6	0,2	0,9	2,7	7,6	5,2	9,1	9,4	7,2	7,5	3,6	5,5	2,5	2,4	3,9	1,7
127	1,57	Ostatné služby i. n.	1,3	1,5	1,4	1,3	1,4	1,4	2,2	3,1	2,6	3,4	3,7	3,1	3,4	2,8	3,1	2,6	2,2	2,8	2,0
1270	1,57	Ostatné služby i. n.	1,3	1,5	1,4	1,3	1,4	1,4	2,2	3,1	2,6	3,4	3,7	3,1	3,4	2,8	3,1	2,6	2,2	2,8	2,0

T19. Indexy cien produktov poľnohospodárskej výroby ¹⁾

Štatistická klasifikácia produkcie	2021					2022					2023					2024					2025		
	1.Q	2.Q	3.Q	4.Q	rok	1.Q	2.Q	3.Q	4.Q	rok	1.Q	2.Q	3.Q	4.Q	rok	1.Q	2.Q	3.Q	4.Q	rok	1.Q	2.Q	1. polrok
Produkty poľnohospodárstva a rybárstva	101,4	103,5	112,0	123,9	112,3	119,7	130,7	145,7	137,3	136,5	126,4	105,9	79,8	75,3	88,6	85,3	91,6	98,8	104,4	96,6	107,4	108,7	108,0
Produkty rastlinnej výroby vrátane zeleniny a ovocia	106,5	112,3	116,9	133,8	120,6	133,3	147,7	152,7	138,8	144,9	118,0	88,8	72,1	66,5	76,7	75,0	82,2	98,1	104,7	94,9	107,9	109,5	108,6
z toho: obilniny	111,5	121,2	120,4	145,3	128,3	146,4	168,2	170,2	147,6	157,2	117,3	77,1	60,5	55,8	67,7	61,6	71,7	94,8	109,8	89,2	113,9	117,6	115,2
zelenina	91,4	95,1	106,7	99,9	102,0	95,1	103,5	116,6	125,0	114,4	132,2	126,0	120,0	129,3	123,7	137,5	123,5	117,6	98,4	114,4	86,5	94,5	90,3
ovocie	141,8	122,6	105,3	105,0	110,2	131,1	116,1	108,1	102,1	109,1	94,9	106,9	119,3	123,9	116,2	136,0	116,8	102,0	102,1	107,3	109,0	113,2	111,2
Produkty živočíšnej výroby vrátane rýb	97,1	98,2	98,5	104,0	99,4	107,3	119,0	123,3	133,6	121,1	136,0	120,6	110,4	99,1	115,1	95,6	96,5	100,2	104,9	99,1	107,4	108,4	107,9
v tom:																							
produkty živočíšnej výroby	97,0	98,1	98,5	104,0	99,4	107,4	119,3	123,5	134,1	121,3	136,2	120,8	110,5	98,8	115,2	95,5	96,4	100,1	104,6	99,0	107,4	108,4	107,9
z toho: jatočné ošípané	92,2	92,6	95,1	100,5	95,1	101,3	111,8	112,1	113,6	110,2	121,7	116,2	122,5	119,1	119,8	111,2	105,8	100,5	99,6	104,2	99,0	93,9	96,5
mlieko kravské	99,0	99,5	99,9	103,0	100,3	109,8	120,8	131,4	143,2	126,3	141,3	120,3	99,1	87,7	110,2	84,8	89,1	98,8	105,1	93,8	108,8	113,3	111,1
jatočné kurčatá	97,0	101,2	108,0	113,8	105,1	115,4	138,8	144,0	143,6	136,4	134,2	109,2	96,8	93,8	106,0	100,1	99,7	100,0	102,7	100,7	102,6	98,8	100,6
vajcia slepačie konzumné	101,8	101,3	96,8	106,7	101,9	109,0	122,3	129,4	166,2	133,5	177,9	160,2	144,5	101,2	138,6	87,4	80,1	83,3	106,7	90,1	115,3	132,0	122,7
jatočné býky	100,7	99,6	102,0	103,9	101,6	103,7	108,7	105,3	100,3	104,5	103,7	99,0	103,1	102,2	102,0	110,1	115,6	112,6	115,4	113,3	104,3	101,3	102,8
jatočné kravy	100,7	100,6	99,4	100,6	100,3	101,0	112,3	112,7	110,4	108,6	115,8	106,5	107,5	109,4	110,1	105,6	104,1	105,7	103,5	104,8	100,9	104,4	102,5
ryby a iné produkty rybolovu	100,6	101,8	102,4	104,5	102,6	100,3	105,3	107,5	113,7	107,7	111,6	110,9	107,7	113,6	111,2	106,6	105,0	107,8	118,0	112,8	108,3	110,2	109,5

1) na báze rovnaké obdobie predchádzajúceho roku = 100

Zdroj údajov v databáze DATAcube.:

[sp1824ms](#)

T20. Indexy cien výrobcov ¹⁾

Štatistická klasifikácia produkcie	Stále váhy (%)	predchádzajúce obdobie = 100																				rovnaké obdobie predchádzajúceho roka = 100																									
		2021					2022					2023					2024					2025		2021					2022					2023					2024					2025			
		1. Q	2. Q	3. Q	4. Q	rok	1. Q	2. Q	3. Q	4. Q	rok	1. Q	2. Q	3. Q	4. Q	rok	1. Q	2. Q	3. Q	4. Q	rok	1. Q	2. Q	3. Q	4. Q	rok	1. Q	2. Q	3. Q	4. Q	rok	1. Q	2. Q	3. Q	4. Q	rok	1. Q	2. Q	1. polrok								
		100,0	101,4	102,9	104,7	104,9	103,5	111,1	108,2	105,2	100,1	106,2	103,2	98,8	99,5	99,4	100,2	98,8	100,3	100,3	100,0	99,8	100,0	99,7	99,2	104,3	109,3	114,6	106,8	125,6	132,1	132,8	126,5	129,3	117,7	107,4	101,6	100,9	106,9	94,1	94,8	96,5	96,6	95,5	100,9	100,6	100,7
PRIEMYSEL úhrn	1000,0	101,4	102,9	104,7	104,9	103,5	111,1	108,2	105,2	100,1	106,2	103,2	98,8	99,5	99,4	100,2	98,8	100,3	100,3	100,0	99,8	100,0	99,7	99,2	104,3	109,3	114,6	106,8	125,6	132,1	132,8	126,5	129,3	117,7	107,4	101,6	100,9	106,9	94,1	94,8	96,5	96,6	95,5	100,9	100,6	100,7	
PRIEMYSEL tuzemsko	1000,0	101,3	101,8	104,0	105,6	103,2	119,2	110,2	109,5	99,6	109,6	107,8	98,0	100,2	98,8	101,2	96,7	100,5	100,9	99,6	99,4	99,9	99,4	99,3	102,6	107,0	113,2	105,5	133,2	144,3	152,0	143,3	143,3	129,7	115,2	105,8	104,9	113,9	88,5	88,6	91,3	91,1	89,9	100,8	100,3	100,5	
Ťažba a dobývanie	13,5	102,7	100,7	102,3	106,4	103,0	116,3	106,1	103,4	100,9	106,7	114,7	109,3	99,3	99,3	105,7	100,5	100,0	100,4	100,0	100,2	100,5	99,6	104,3	107,0	106,7	112,6	107,7	127,4	134,2	135,7	128,6	131,4	126,8	130,9	125,8	123,8	126,8	110,1	101,5	102,6	103,7	104,4	103,0	101,8	102,4	
Priemyselná výroba	623,4	102,7	102,5	103,2	103,4	103,0	104,5	109,0	102,4	99,6	103,9	100,9	98,2	99,7	99,3	99,5	100,2	99,9	99,8	100,4	100,1	100,4	99,8	98,5	104,3	108,1	112,4	105,8	114,3	121,5	120,5	116,2	118,1	112,2	101,1	98,4	98,0	102,4	96,6	98,2	98,3	99,0	98,0	101,0	101,1		
v tom výroba:																																															
potravín, nápojov a tabakových výrobkov	80,1	100,0	102,2	100,5	103,1	101,5	106,6	111,8	105,4	102,9	106,7	102,3	99,8	99,0	98,7	99,9	99,8	100,0	99,8	100,8	100,1	100,2	100,3	98,0	101,6	102,6	105,9	102,0	112,8	123,5	129,7	129,3	123,9	124,1	110,8	104,0	99,7	109,7	97,4	97,2	97,7	100,4	98,2	101,6	103,2	102,4	
textilu, odevov, kože, kožených výrobkov	4,3	98,7	99,7	102,7	102,9	101,0	102,0	103,2	100,5	102,1	101,9	105,0	99,3	99,2	100,8	101,1	102,9	100,3	100,8	99,0	100,7	100,9	100,0	99,7	97,8	100,3	103,9	100,4	107,4	111,2	108,9	108,0	108,9	111,2	107,0	105,6	104,3	107,0	106,2	108,9	111,9	109,1	109,0	103,7	102,2	102,9	
drevených a papierových výrobkov, tlač	23,3	100,1	108,2	108,9	99,8	104,3	105,0	113,7	105,5	91,3	103,9	98,4	91,2	92,5	99,4	95,4	99,9	99,3	100,1	99,5	99,7	102,2	100,0	97,2	106,9	119,2	117,9	110,3	123,6	129,8	125,7	129,4	127,2	121,4	97,5	85,4	82,6	96,7	83,5	89,7	97,3	96,9	91,5	100,8	104,4	102,6	
koksu a rafinovaných ropných produktov	41,5	125,8	113,3	111,5	113,5	116,0	110,7	139,2	104,9	101,9	114,2	83,5	88,5	114,5	104,1	97,6	100,7	96,7	97,6	101,5	99,1	100,4	95,7	88,3	147,9	153,8	180,4	142,6	158,8	195,0	183,4	147,6	170,4	112,5	70,9	77,7	88,3	87,4	97,4	107,2	88,5	80,8	92,9	92,3	83,6	88,0	
chemikálií a chemických produktov	18,2	106,5	112,5	101,6	115,0	108,9	115,6	117,3	99,7	100,8	108,3	90,8	89,6	95,5	99,9	93,9	100,7	101,7	97,9	101,6	100,5	101,0	98,6	106,4	129,4	121,3	140,1	124,3	152,1	158,5	155,5	137,9	150,4	108,6	82,6	79,1	77,5	87,0	81,6	93,7	97,2	97,3	92,0	104,8	100,5	102,6	
základných farmaceutických výrobkov a prípravkov	3,8	100,5	100,3	100,0	100,3	100,3	102,1	102,2	100,5	102,9	101,9	105,5	101,3	100,5	101,4	102,2	100,3	100,0	100,1	100,0	100,1	100,4	100,0	101,5	101,8	101,7	101,1	101,5	102,8	104,7	105,2	105,8	104,6	109,3	108,4	108,4	109,0	108,8	104,4	103,5	103,3	101,9	103,3	101,1	101,4	101,3	
výrobkov z gumy a plastu a ostat. nekov. miner. výrobkov	65,8	100,3	100,4	100,5	102,1	100,8	105,0	103,6	103,8	95,8	102,0	107,3	101,9	98,3	99,2	101,7	99,9	100,7	100,7	100,3	100,4	99,9	99,9	100,6	101,0	100,7	103,2	101,4	108,0	111,5	115,2	116,2	112,8	118,7	116,9	110,7	106,7	113,3	99,2	98,8	102,2	104,0	101,1	105,0	103,6	104,3	
kovov a kov. konštrukcií okrem strojov a zariadení	83,5	103,5	108,4	109,9	107,9	107,4	103,0	106,1	97,2	100,4	101,7	97,9	100,3	95,6	97,3	97,8	100,7	99,6	100,1	99,5	100,0	100,4	100,6	100,3	109,1	123,2	132,9	116,4	132,3	129,5	114,5	101,6	118,4	96,7	91,4	89,8	91,3	92,3	94,4	94,7	98,5	99,9	96,8	99,2	100,4	99,8	
počítačových, elektronických a optických výrobkov	12,9	100,0	100,7	99,7	102,1	100,6	100,5	100,9	103,0	100,0	101,1	102,4	97,9	97,0	98,5	99,0	99,6	99,1	100,2	100,1	99,7	99,9	100,2	97,3	99,0	98,1	102,4	99,2	103,0	103,2	106,6	104,9	104,4	106,9	103,7	97,7	95,8	101,0	94,7	92,5	94,6	96,1	94,5	94,8	100,6	97,6	
elektrických zariadení	15,7	100,8	101,9	101,6	102,1	101,6	102,6	102,8	104,0	102,9	103,1	116,6	100,6	99,7	97,3	103,6	101,1	98,8	100,8	99,8	100,1	100,4	99,6	105,5	103,7	104,3	106,4	105,0	108,3	109,3	112,0	109,7	109,9	124,7	122,0	117,1	113,9	119,4	99,3	94,4	96,4	99,7	97,4	99,0	103,0	100,9	
strojov a zariadení inde neklasifikovaných	22,5	96,5	99,2	101,0	101,0	99,4	106,2	101,5	100,9	101,4	102,5	102,0	97,8	98,8	99,9	99,6	100,5	101,0	99,7	100,9	100,5	99,9	100,1	98,3	96,7	98,2	97,6	97,7	107,4	109,9	109,8	111,9	109,8	107,4	103,5	101,4	98,4	102,7	98,0	102,9	103,5	105,2	102,3	103,6	103,0	103,3	
dopravných prostriedkov	208,9	101,4	97,9	100,6	99,2	99,8	102,1	103,0	102,3	100,1	101,9	104,0	98,2	101,3	100,2	100,9	100,5	100,4	99,5	100,6	100,2	100,8	99,7	97,9	96,4	98,7	99,1	98,0	99,7	104,8	106,6	109,0	105,0	111,0	105,9	104,9	103,7	106,4	98,8	100,9	98,9	98,9	99,4	102,4	101,3	101,8	
ostatná výroba, oprava a inštalácia strojov	42,8	103,3	100,9	101,2	100,2	101,4	100,4	102,7	103,3	99,6	101,5	108,0	100,6	103,0	97,1	102,2	100,4	99,8	100,3	100,0	100,1	101,1	99,1	101,6	104,1	105,6	105,7	104,2	102,8	104,5	106,6	106,6	105,1	114,7	112,4	112,1	108,7	112,0	102,1	101,0	99,5	101,2	100,9	102,0	102,4	102,2	
Dodávka elektriny, plynu, pary, studeného vzduchu	332,1	98,9	100,6	105,5	109,6	103,7	143,0	112,1	117,9	99,6	118,1	122,2	97,3	101,3	98,0	104,7	91,1	101,5	102,7	98,4	98,4	98,9	98,5	100,1	99,7	105,3	115,2	105,1	166,4	185,5	207,2	188,2	187,2	161,2	139,9	121,9	119,6	135,6	76,1	74,3	80,8	79,1	77,6	99,8	98,4	99,1	
Dodávka vody, čistenie, odvod, odpady a služby	30,9	101,7	103,1	101,0	101,2	101,8	101,2	102,8	99,5	97,4	100,2	105,6	104,0	100,8	99,8	102,6	102,4	100,8	100,6	99,8	100,9	100,1	100,5	103,6	106,2	107,0	107,1	106,0	106,7	106,4	104,8	100,9	104,7	105,2	106,5	107,9	110,5	107,5	109,4	109,6	110,8	111,4	110,3	106,6	103,4	105,0	
PRIEMYSEL export	1000,0	101,3	103,6	105,0	104,7	103,7	106,0	106,8	102,1	100,4	103,8	101,3	99,3	99,0	99,8	99,8	100,0	100,1	99,9	100,2	100,1	100,1	100,0	99,1	105,3	110,9	115,4	107,7	120,7	124,4	121,0	116,1	120,5	111,0	103,2	100,0	99,3	103,4	97,6	98,5	99,7	100,0	98,9	100,9	100,8	100,8	
STAVEBNÉ PRÁCE	1000,0	96,5	105,8	104,4	100,9	101,9	106,7	104,3	104,2	103,2	104,6	104,0	101,1	100,8	101,3	101,8	102,6	100,6	100,9	100,4	101,1	103,2	100,5	97,7	103,0	107,1	107,5	103,8	119,0	117,3	117,1	119,7	118,3	116,5	112,8	109,3	107,3	111,5	105,9	105,5	105,6	104,6	105,4	105,2	105,1	105,2	
MATERIÁLY SPOTREB. V STAVEBNÍCTVE	1000,0	102,1	105,0	108,2	106,4	105,4	104,0	108,8	101,2	99,4	103,4	101,7	100,7	98,9	97,2	99,6	101,0	101,1	100,5	99,6	100,6	100,8	101,4	100,6	106,8	115,6	123,4	111,6	125,6	130,3	121,8	113,9	122,9	111,4	103,1	100,7	98,4	103,4	97,7	98,1	99,7	102,2	99,4	101,9	102,3	102,1	

T21. Vybrané demografické ukazovatele ¹⁾

Ukazovateľ	Merná jednotka	2024				2025 ¹⁾		
		1.Q	2.Q	3.Q	4.Q	1.Q	2.Q	medziročná zmena 2.Q 2025 / 2.Q 2024
Obyvateľstvo ku koncu sledovaného obdobia	osoby	5 422 667	5 422 284	5 421 506	5 419 451	5 415 997	5 413 813	-8 471
z toho podiel žien	%, p. b.	51,09	51,09	51,09	51,08	51,08	51,08	0,00
Živonarodení	osoby	11 641	11 391	12 220	10 989	10 348	10 036	-1 355
Hrubá miera živorodenosti ²⁾	‰, body	8,63	8,45	8,97	8,07	7,75	7,43	-1,02
Zomretí	osoby	14 279	12 355	13 397	13 845	14 277	12 675	320
Hrubá miera úmrtnosti ²⁾	‰, body	10,59	9,16	9,83	10,16	10,69	9,39	0,23
Sobáše	počet	2 455	8 271	9 812	4 304	2 337	7 027	-1 244
Rozvody	počet	2 116	2 189	1 792	2 300	2 151	2 174	-15
Prírodný prírastok/úbytok obyvateľstva	osoby	-2 638	-964	-1 177	-2 856	-3 929	-2 639	-1 675
Pristahovaní na trvalý pobyt	osoby	1 543	1 710	1 809	1 762	1 508	1 593	-117
Vystahovaní z trvalého pobytu	osoby	925	1 129	1 410	961	1 033	1 138	9
Migračné saldo	osoby	618	581	399	801	475	455	-126
Celkový prírastok/úbytok obyvateľstva	osoby	-2 020	-383	-778	-2 055	-3 454	-2 184	-1 801

¹⁾ Údaje sú predbežné, v priebehu roka sa aktualizujú až do ukončenia ročného spracovania.

²⁾ Odchýlky v podieloch medziročných zmien môžu vzniknúť zaokrúhľovaním čísel.

Zdroj údajov v databáze DATAcube.:

[om7104qr](#)

T22a. Zamestnanosť - pracujúci v SR (podľa Výberového zisťovania pracovných síl /VZPS)

Ukazovateľ	2025										2024										2023										2022										2021	
	tis. osôb		index		tis. osôb		index		tis. osôb		index		tis. osôb		index		tis. osôb		index		tis. osôb		index		tis. osôb		index		tis. osôb		index		tis. osôb		index							
	2 Q	1. polrok	2 Q 2025 / 2 Q 2024	1. polrok 2025 / 1. polrok 2024	1 Q	1 Q 2025 / 1 Q 2024	4 Q	4 Q 2024 / 4 Q 2023	3 Q	3 Q 2024 / 3 Q 2023	2 Q	1. polrok	1 Q	1 Q 2024 / 1 Q 2023	4 Q	4 Q 2023 / 4 Q 2022	3 Q	3 Q 2023 / 3 Q 2022	2 Q	1. polrok	2 Q 2023 / 2 Q 2022	1. polrok 2023 / 1. polrok 2022	1 Q	1 Q 2023 / 1 Q 2022	4 Q	4 Q 2022 / 4 Q 2021	3 Q	3 Q 2022 / 3 Q 2021	2 Q	1. polrok	2 Q 2022 / 2 Q 2021	1. polrok 2022 / 1. polrok 2021	1 Q	1 Q 2022 / 1 Q 2021	2 Q	2 Q 2021 / 2 Q 2020						
	2024	2024	2024	2024	2024	2024	2024	2024	2024	2024	2024	2024	2024	2024	2024	2024	2024	2024	2024	2024	2024	2024	2024	2024	2024	2024	2024	2024	2024	2024	2024	2024	2024	2024	2024	2024	2024	2024				
Počet pracujúcich spolu ⁶	2 606,9	2 606,6	99,6	99,9	2 604,3	100,1	2 646,8	100,2	2 617,3	100,3	2 617,7	2 609,5	100,3	100,6	2 601,2	100,8	2 640,8	100,7	2 610,8	99,8	2 608,9	2 594,1	100,2	100,2	2 579,3	100,3	2 623,2	100,4	2 615,9	101,0	2 603,8	2 588,3	102,7	102,8	2 572,8	102,8	2 593,3	98,5				
v tom muži	1 389,6	1 387,6	99,4	99,4	1 385,6	99,4	1 402,5	99,8	1 396,0	100,6	1 398,3	1 396,2	101,4	102,1	1 394,2	102,7	1 405,8	101,7	1 387,0	99,6	1 379,1	1 368,1	99,6	99,5	1 357,1	99,5	1 382,4	99,9	1 362,1	101,4	1 364,9	1 374,7	103,2	102,5	1 364,6	101,8	1 341,5	98,3				
ženy	1 217,3	1 219,0	99,8	100,4	1 218,8	101,0	1 244,4	100,7	1 221,4	99,8	1 219,5	1 213,2	99,2	99,0	1 207,0	98,8	1 235,2	99,5	1 223,8	100,0	1 229,8	1 226,0	100,9	101,0	1 222,2	101,2	1 240,8	100,9	1 223,8	100,5	1 219,0	1 213,6	102,1	103,0	1 208,2	104,0	1 193,8	98,7				
Podľa postavenia v zamestnaní (z celkového počtu pracujúcich)																																										
Zamestnanci	2 211,6	2 214,5	99,1	99,8	2 217,4	100,6	2 252,3	100,8	2 227,9	100,6	2 232,6	2 218,5	100,4	100,6	2 204,3	100,7	2 233,6	99,9	2 213,6	99,9	2 223,6	2 206,1	100,6	100,7	2 186,5	100,7	2 236,6	100,9	2 237,6	101,7	2 209,5	2 191,6	102,7	102,1	2 173,6	101,6	2 152,3	98,1				
Podnikatelia	383,6	380,2	102,9	100,1	384,8	97,5	392,2	96,7	387,2	98,0	380,7	388,6	99,8	100,8	384,5	101,3	405,7	105,2	395,3	104,6	383,5	386,5	97,6	97,8	389,5	98,1	385,8	97,9	377,9	97,4	393,0	396,0	103,3	106,7	397,1	110,3	380,5	100,3				
v tom bez zamestnancov	318,3	311,9	106,1	108,1	305,5	97,7	309,0	90,7	308,3	95,1	300,1	300,5	96,5	97,2	312,8	97,8	329,9	104,3	324,3	104,6	310,9	315,3	99,6	97,1	319,7	98,2	316,2	98,7	310,0	98,2	323,9	324,8	106,5	109,5	325,7	112,6	304,1	98,8				
so zamestnancami	75,3	77,3	91,1	94,1	79,3	97,0	83,2	108,8	78,9	111,2	82,8	82,2	113,7	115,4	81,7	117,2	75,8	109,0	71,0	104,8	72,7	71,2	105,3	101,4	69,7	97,7	69,5	94,4	67,9	83,8	68,1	70,2	90,3	95,3	71,4	108,8	76,5	108,6				
Výpomáhajúci člen, rodinný v rodin. podniku at. na rodin. farme	1,8	2,0	74,6	83,8	2,1	93,4	2,4	158,9	2,2	118,7	2,4	2,4	135,4	148,7	2,3	166,0	1,5	226,0	1,8	438,0	1,8	1,6	130,3	90,8	1,4	65,3	0,7	24,5	0,4	14,9	1,4	1,7	55,3	80,4	2,1	114,0	2,5	399,8				
Podľa veku (z celkového počtu pracujúcich)																																										
15-24 roční	116,1	118,0	104,9	106,5	120,0	108,0	119,4	104,2	119,1	104,8	110,8	110,9	96,3	96,9	111,1	97,8	114,7	99,4	113,9	96,2	114,9	114,4	99,5	103,8	113,9	108,5	115,4	97,8	118,5	102,6	115,5	110,2	107,0	100,3	105,0	93,9	107,9	88,1				
25-34 roční	520,6	522,5	94,4	95,0	524,5	95,6	554,2	97,5	542,1	97,2	551,3	549,9	98,1	98,1	548,4	98,2	568,3	97,8	557,6	95,3	562,0	560,4	96,6	96,7	558,7	96,7	581,4	96,9	585,0	96,8	581,5	579,5	99,1	99,1	577,5	99,2	586,9	93,9				
35-49 roční	1 125,4	1 123,7	99,2	99,4	1 122,0	99,6	1 135,4	100,9	1 124,8	100,3	1 134,7	1 130,6	100,4	100,5	1 126,5	100,6	1 125,6	99,7	1 121,6	99,5	1 129,7	1 124,9	99,9	100,0	1 120,1	100,1	1 129,4	101,1	1 126,8	101,3	1 130,4	1 124,8	102,7	103,6	1 119,2	104,5	1 100,8	101,1				
50-54 roční	337,4	336,7	105,3	105,5	336,0	105,6	324,6	104,4	325,2	107,5	320,3	319,2	105,4	106,0	318,2	106,6	311,0	105,5	302,5	104,0	303,8	301,2	103,6	102,6	298,6	101,7	294,8	100,7	290,7	100,1	293,4	293,5	103,5	103,2	293,7	102,9	283,5	100,3				
55-59 roční	287,6	286,8	98,2	97,8	281,9	97,5	270,1	94,4	273,4	96,5	272,6	270,7	96,8	96,5	268,7	96,3	286,3	100,3	283,5	99,7	281,9	280,5	99,7	99,3	279,2	98,8	285,5	101,9	284,4	102,6	282,5	282,5	102,8	104,0	282,5	105,3	275,0	100,1				
60 a viac roční	239,9	240,0	105,1	105,1	240,0	105,2	243,1	103,4	232,7	100,4	228,2	229,2	105,3	107,2	228,2	109,2	235,0	108,4	231,7	116,1	216,8	212,9	108,1	107,8	208,9	107,2	216,8	105,5	216,5	109,9	206,5	197,8	110,7	108,6	195,6	108,6	181,2	99,9				
Podľa vzdelania (z celkového počtu pracujúcich)																																										
základné	73,9	73,0	98,4	98,6	72,1	94,9	67,5	88,9	71,3	94,9	75,1	75,5	104,1	108,7	76,0	113,8	76,0	106,3	75,2	108,0	72,1	69,5	101,0	97,2	68,8	93,3	71,5	101,8	68,9	104,7	71,4	71,5	115,0	121,7	71,6	129,2	62,1	82,2				
stredné odborné (učňovské) bez maturity	502,8	498,0	98,1	98,6	493,3	95,0	514,7	94,7	519,4	97,9	512,4	515,8	95,9	95,0	519,1	94,1	543,2	97,9	530,5	95,5	534,4	543,2	96,4	98,5	552,0	100,6	555,0	100,7	555,2	101,3	554,4	551,7	103,6	103,1	548,9	102,5	535,3	92,1				
úplné stredné odborné (učňovské) s maturitou	131,7	133,3	88,9	92,1	134,9	95,5	143,2	98,6	146,2	98,4	148,1	144,7	109,1	106,1	141,3	103,8	146,1	100,9	148,5	104,2	135,8	145,9	91,8	90,6	136,1	109,5	144,7	93,4	142,5	88,9	148,0	150,0	91,9	94,8	152,1	97,9	161,1	102,0				
úplné stredné všeobecné s maturitou	118,5	117,9	106,7	107,1	116,2	107,6	116,1	101,5	111,1	98,7	112,0	110,0	103,3	99,5	108,0	95,8	114,4	101,3	112,5	102,2	108,4	110,6	102,8	102,5	112,7	102,3	112,9	103,8	110,1	97,6	105,5	107,8	100,6	103,3	110,1	105,9	104,9	100,5				
úplné stredné odborné s maturitou	923,2	928,1	98,3	99,1	933,1	100,0	948,0	103,1	944,5	104,3	939,3	936,4	102,7	104,6	933,5	106,5	919,8	105,5	905,6	100,9	914,4	895,6	103,6	103,1	876,8	102,6	871,7	96,8	897,7	96,8	883,1	868,7	100,5	99,1	854,4	97,6	878,5	99,9				
vysšie odborné	9,3	10,3	70,1	75,8	11,2	81,3	12,5	80,5	14,0	87,0	13,3	13,6	84,6	79,0	13,8	74,2	15,6	79,5	16,1	82,6	15,7	17,2	77,1	84,7	18,6	92,4	20,4	119,7	19,4	112,4	20,4	20,3	108,6	109,1	20,2	109,6	18,8	89,3				
vysokostředné	846,5	845,0	103,6	103,9	843,5	104,3	844,8	102,4	810,4	96,8	817,0	813,0	98,7	98,9	809,0	99,1	825,3	97,4	822,0	100,1	828,1	822,2	100,9	100,5	816,3	100,2	847,0	104,5	821,6	807,8	106,9	106,7	815,0	107,5	774,6	102,5						
bez školského vzdelania	-	-	-	-	-	-	-	-	-	-	-	-	-	-	-	-	-	-	-	-	-	-	-	-	-	-	-	-	-	-	-	-	-	-	-	-	-	-				
Podľa ekonomických činností (z celkového počtu pracujúcich)																																										
Výrobné odvetvia spolu ⁷	962,2	962,9	99,1	98,8	963,5	98,4	969,9	98,4	970,0	99,3	970,9	974,8	100,4	101,4	975,9	102,4	985,8	100,8	977,3	97,9	967,2	961,5	95,8	95,2	958,8	94,5																

T22b. Zamestnanosť - počet pracujúcich v krajoch SR (podľa VZPS)¹⁾

Kraj	2025																								2024												2023												2022												2021																																																																																																																																																																																																																																																																																																																																																																																																																																																																																																																																																																																																																																																																																																																																																																																																																																																																																																																																																																																																																																																																																																																																																																																																																																																																																																																																																																	
	tis. osôb				index				tis. osôb				index				tis. osôb				index				tis. osôb				index				tis. osôb				index				tis. osôb				index				tis. osôb		index ²⁾																																																																																																																																																																																																																																																																																																																																																																																																																																																																																																																																																																																																																																																																																																																																																																																																																																																																																																																																																																																																																																																																																																																																																																																																																																																																																																																																																																											
	2.Q		1. polrok		2.Q 2025 / 2.Q 2024		1. polrok 2025 / 1. polrok 2024		1.Q		1.Q 2025 / 1.Q 2024		4.Q		4.Q 2023 / 4.Q 2022		3.Q		3.Q 2024 / 3.Q 2023		2.Q		1. polrok		2.Q 2024 / 2.Q 2023		1. polrok 2024 / 1. polrok 2023		1.Q		1.Q 2024 / 1.Q 2023		4.Q		4.Q 2023 / 4.Q 2022		3.Q		3.Q 2022 / 3.Q 2021		2.Q		1. polrok		2.Q 2022 / 2.Q 2021		1. polrok 2022 / 1. polrok 2021		1.Q		1.Q 2022 / 1.Q 2021		2.Q		2.Q 2021 ²⁾ / 2.Q 2020																																																																																																																																																																																																																																																																																																																																																																																																																																																																																																																																																																																																																																																																																																																																																																																																																																																																																																																																																																																																																																																																																																																																																																																																																																																																																																																																																																							

¹⁾ pracujúci v zmysle novej metodiky VZPS platnej v EÚ od roku 2021 (IES) sú všetky osoby vo veku od 15 do 89 rokov, ktoré v sledovanom (referenčnom) týždni vykonávajú aspoň 1 hodinu prácu za mzdu, plat, odmenu alebo pracovnú činnosť za účelom dosiahnutia zisku, vrátane osôb vykonávajúcich prácu na základe dohôd, sezónnych pracovníkov, osôb na materskej alebo rodičovskej dovolenke, osôb pracujúcich v zahraničí menej ako 1 rok, osôb dochádzajúcich za prácou do zahraničia; respondenti sú zahrnutí do odvetví podľa ekonomickej činnosti miestnej jednotky nie celého podniku

²⁾ indexy sú počítané z porovnateľných odhadov (údaje za 2. štvrťrok 2020 boli upravené spôsobom, ktorý v maximálne možnej miere zodpovedá novej metodike)

Zdroj údajov v databáze DATAcube:..

[pr3116qr](#)

T22c. Miera zamestnanosti (podľa VZPS)¹⁾

Kraj	2025						2024										2023										2022										2021	
	2. Q	zmena oproti 2. Q 2024	1. polrok	zmena oproti 1. polroku 2024	1. Q	zmena oproti 1. Q 2024	4. Q	zmena oproti 4. Q 2023	3. Q	zmena oproti 3. Q 2023	1. polrok	zmena oproti 1. polroku 2023	2. Q	zmena oproti 2. Q 2023	1. Q	zmena oproti 1. Q 2023	4. Q	zmena oproti 4. Q 2022	3. Q	zmena oproti 3. Q 2022	1. polrok	zmena oproti 1. polroku 2022	2. Q	zmena oproti 2. Q 2022	1. Q	zmena oproti 1. Q 2022	4. Q	zmena oproti 4. Q 2021	3. Q	zmena oproti 3. Q 2021	1. polrok	zmena oproti 1. polroku 2021	2. Q	zmena oproti 2. Q 2021	1. Q	zmena oproti 1. Q 2021	2. Q	zmena oproti 2. Q 2020 ²⁾
	(%)	(p. b.)	(%)	(p. b.)	(%)	(p. b.)	(%)	(p. b.)	(%)	(p. b.)	(%)	(p. b.)	(%)	(p. b.)	(%)	(p. b.)	(%)	(p. b.)	(%)	(p. b.)	(%)	(p. b.)	(%)	(p. b.)	(%)	(p. b.)	(%)	(p. b.)	(%)	(p. b.)	(%)	(p. b.)	(%)	(p. b.)	(%)	(p. b.)	(%)	(p. b.)
SR spolu	78,0	-0,1	78,0	0,1	77,9	0,3	78,8	0,5	77,9	0,5	77,9	0,7	78,1	0,6	77,6	0,9	78,3	1,1	77,4	0,4	77,1	0,4	77,5	0,7	76,8	0,9	77,2	1,1	77,0	1,5	76,3	2,8	76,8	2,8	75,9	2,9	74,0	-0,3
Bratislavský	84,4	-1,4	84,4	-1,2	84,3	-1,0	85,6	-0,6	85,0	-0,7	85,6	0,0	85,8	-0,3	85,3	0,3	86,2	1,8	85,7	-0,3	85,6	1,1	86,2	1,5	85,1	2,2	84,4	-0,4	85,9	2,3	83,8	1,2	84,7	1,4	82,9	1,0	83,3	-0,3
Trnavský	80,7	1,1	80,2	0,8	79,7	0,5	80,4	1,4	79,2	0,7	79,4	0,8	79,6	1,3	79,2	0,4	79,0	-1,1	78,5	-1,3	78,5	-0,8	78,3	-0,7	78,8	0,2	80,1	1,1	79,8	1,6	78,8	2,5	78,9	2,6	78,6	2,4	76,4	-0,1
Trenčiansky	80,2	1,0	80,3	1,0	80,3	1,0	80,7	1,3	79,8	2,3	79,2	0,9	79,2	0,2	79,3	1,6	79,4	1,2	77,5	0,1	78,3	0,2	79,0	-0,1	77,7	-0,3	78,2	-0,7	77,4	-0,6	78,5	1,9	79,2	1,8	77,9	2,0	77,4	-2,3
Nitriansky	77,5	-1,8	77,3	-1,8	77,2	-1,8	78,8	-1,6	78,8	-1,0	79,1	0,7	79,2	0,0	79,0	1,4	80,4	2,5	79,8	3,0	78,4	0,9	79,2	1,7	77,6	-0,2	77,9	0,0	76,8	-1,4	77,7	1,6	77,5	0,4	77,8	2,7	77,1	2,8
Žilinský	82,6	1,6	82,2	1,5	81,9	1,4	82,4	0,1	81,7	0,7	80,7	1,0	80,9	1,2	80,5	0,8	82,3	2,2	81,0	1,3	79,7	0,5	79,7	0,3	79,8	1,8	80,1	1,2	79,7	2,2	78,7	4,3	79,4	4,3	78,0	4,2	75,1	-0,3
Banskobystrický	76,4	0,1	76,5	0,6	76,7	1,0	77,3	0,3	75,6	2,0	76,0	1,1	76,3	1,3	75,7	0,9	76,9	3,4	73,6	0,2	74,9	1,1	75,0	0,5	74,7	1,0	73,6	1,8	73,4	1,4	74,1	3,3	74,5	3,4	73,7	3,3	71,1	-1,1
Prešovský	71,8	-0,7	72,0	0,1	72,3	0,9	73,0	0,7	72,0	-1,0	72,0	0,2	72,5	-0,1	71,4	0,5	72,3	0,3	72,9	1,3	71,8	1,0	72,7	2,7	70,9	1,2	71,9	0,4	71,6	1,3	69,8	2,2	69,9	2,1	69,7	2,3	67,8	-0,5
Košický	72,4	-0,3	72,6	0,2	72,8	0,7	73,8	2,5	72,4	1,6	72,4	1,4	72,7	1,7	72,0	1,0	71,3	-1,2	70,9	-1,4	71,0	-0,7	71,0	-1,0	71,0	0,9	72,5	3,8	72,3	3,5	71,1	4,3	72,0	4,7	70,1	3,8	67,3	-1,0

¹⁾ podiel počtu pracujúcich z celkového počtu obyvateľov vo veku 20 - 64 rokov vyjadrený v percentách

²⁾ indexy sú počítané z porovnateľných odhadov (údaje za 2. štvrťrok 2020 boli upravené spôsobom, ktorý v maximálnej možnej miere zodpovedá novej metodike)

Zdroj údajov v databáze DATAcube.:

[pr3102qr](#)

T23a. Pracujúci v zahraničí do 1 roka (podľa VZPS)¹⁾

Štatistická klasifikácia ekonomických činností SK NACE Rev. 2	2025										2024										2023										2022										2021					
	tis. osôb		index		tis. osôb		index		tis. osôb		index		tis. osôb		index		tis. osôb		index		tis. osôb		index		tis. osôb		index		tis. osôb		index		tis. osôb		index		tis. osôb		index		tis. osôb		index			
	2. Q	1. polrok	2. Q 2025 / 2. Q 2024	1. polrok 2025 / 1. polrok 2024	1. Q	1. Q 2025 / 1. Q 2024	4. Q	4. Q 2024 / 4. Q 2023	3. Q	3. Q 2024 / 3. Q 2023	2. Q	1. polrok	2. Q 2024 / 2. Q 2023	1. polrok 2024 / 1. polrok 2023	1. Q	1. Q 2024 / 1. Q 2023	4. Q	4. Q 2023 / 4. Q 2022	3. Q	3. Q 2023 / 3. Q 2022	2. Q	1. polrok	2. Q 2023 / 2. Q 2022	1. polrok 2023 / 1. polrok 2022	1. Q	1. Q 2023 / 1. Q 2022	4. Q	4. Q 2022 / 4. Q 2021	3. Q	3. Q 2022 / 3. Q 2021	2. Q	1. polrok	2. Q 2022 / 2. Q 2021	1. polrok 2022 / 1. polrok 2021	1. Q	1. Q 2022 / 1. Q 2021	2. Q	2. Q 2021 / 2. Q 2020 ²⁾	1. Q	1. Q 2021 / 1. Q 2020	2. Q	2. Q 2021 / 2. Q 2020				
Počet pracujúcich spolu	121,5	120,5	108,5	104,9	119,5	101,5	117,6	98,8	121,8	106,5	112,0	114,9	98,4	98,7	117,8	99,0	119,0	102,4	114,4	92,0	113,8	116,4	99,8	103,9	119,0	108,2	116,2	102,4	124,3	105,2	114,0	112,0	107,0	103,3	110,0	99,8	106,5	91,3								
z toho Poľnohospodárstvo, lesníctvo a rybolov	2,7	2,6	340,7	295,8	2,6	260,6	2,2	78,9	1,0	39,5	0,8	0,9	20,7	25,5	1,0	31,2	2,8	59,5	2,6	69,8	3,8	3,5	82,1	86,6	3,2	92,7	4,7	121,3	3,7	161,5	4,6	4,0	221,8	300,7	3,5	573,4	2,1	151,8								
Priemysel	26,1	25,5	107,8	109,6	24,8	111,6	21,9	102,7	21,9	103,2	24,2	23,2	124,0	107,9	22,2	94,5	21,4	77,6	21,2	73,0	19,5	21,5	73,4	79,0	23,5	84,5	27,5	104,8	29,0	118,5	26,6	27,2	125,4	124,2	27,8	123,0	21,3	85,8								
Stavebníctvo	39,9	38,9	99,3	92,5	37,9	86,3	39,0	84,3	46,8	116,5	40,1	42,0	112,8	115,8	43,9	118,7	46,2	135,8	40,1	99,7	35,6	36,3	92,5	96,8	37,0	101,3	34,0	97,7	40,3	100,5	38,5	37,5	106,3	97,9	36,5	90,5	36,2	99,9								
Veľkoobchod a maloobchod	6,1	6,5	158,0	145,1	6,8	135,2	5,7	104,3	5,2	94,3	3,9	4,5	61,4	64,6	5,0	67,3	5,5	121,5	5,6	93,4	6,3	6,9	131,8	161,3	7,5	196,8	4,5	140,8	6,0	318,9	4,8	4,3	165,8	136,1	3,8	110,9	2,9	73,5								
Doprava a skladovanie	9,5	9,9	121,6	126,5	10,2	131,5	10,4	151,6	10,3	141,1	7,9	7,8	75,0	77,3	7,8	79,7	6,8	65,3	7,3	67,6	10,5	10,1	138,2	136,7	9,8	135,1	10,5	107,4	10,8	124,3	7,6	7,4	82,4	76,7	7,2	71,5	9,2	95,6								
Ubytovacie a stravovacie služby	6,9	7,3	99,5	62,1	7,7	64,7	10,2	96,0	10,5	100,4	11,7	11,8	115,2	128,4	11,9	144,5	10,6	133,9	10,4	112,1	10,1	9,2	128,3	121,7	8,3	114,4	7,9	90,7	9,3	103,1	7,9	7,6	126,8	143,6	7,2	167,8	6,2	129,4								
Informácie a komunikácia	3,9	3,7	206,1	144,3	3,4	106,9	2,6	80,1	2,5	70,2	1,9	2,5	42,4	53,4	3,2	63,2	3,2	98,8	3,6	106,1	4,5	4,7	125,2	148,5	5,0	178,8	3,2	124,5	3,4	119,8	3,6	3,2	109,9	103,2	2,8	95,6	3,3	102,6								
Odborné, vedecké a technické činnosti	1,0	0,9	87,3	82,7	0,9	77,9	0,6	63,2	1,0	51,9	1,1	1,1	72,4	62,4	1,1	54,6	0,9	75,6	2,0	115,9	1,6	1,8	118,3	115,3	2,0	113,1	1,3	64,3	1,7	69,9	1,3	1,6	53,1	63,0	1,8	73,0	2,5	117,6								
Zdravotníctvo a sociálna pomoc	10,8	10,4	83,9	74,1	10,0	65,9	10,3	64,0	11,9	78,0	12,8	14,0	89,1	92,8	15,2	96,2	16,0	103,1	15,3	111,3	14,4	15,1	115,8	117,0	15,7	118,1	15,6	107,3	13,7	75,8	12,4	12,9	78,4	74,5	13,3	71,3	15,9	69,1								

¹⁾ migrácia za prácou do zahraničia do 1 roku vrátane časovo neobmedzenej dochádzky za prácou cez hranice

²⁾ indexy sú počítané z porovnateľných odhadov (údaje za 2. štvrťrok 2020 boli upravené spôsobom, ktorý v maximálnej možnej miere zodpovedá novej metodike)

T23b. Pracujúci v zahraničí do 1 roka podľa trvalého bydliska ¹⁾

Kraj	2025										2024										2023										2022										2021	
	tis. osôb		index		tis. osôb		index		tis. osôb		index		tis. osôb		index		tis. osôb		index		tis. osôb		index		tis. osôb		index		tis. osôb		index		tis. osôb		index							
	2. Q	1. polrok	2. Q 2025 / 2. Q 2024	1. polrok 2025 / 1. polrok 2024	1. Q	1. Q 2025 / 1. Q 2024	4. Q	4. Q 2024 / 4. Q 2023	3. Q	3. Q 2024 / 3. Q 2023	2. Q	1. polrok	2. Q 2024 / 2. Q 2023	1. polrok 2024 / 1. polrok 2023	1. Q	1. Q 2024 / 1. Q 2023	4. Q	4. Q 2023 / 4. Q 2022	3. Q	3. Q 2023 / 3. Q 2022	2. Q	1. polrok	2. Q 2023 / 2. Q 2022	1. polrok 2023 / 1. polrok 2022	1. Q	1. Q 2023 / 1. Q 2022	4. Q	4. Q 2022 / 4. Q 2021	3. Q	3. Q 2022 / 3. Q 2021	2. Q	1. polrok	2. Q 2022 / 2. Q 2021	1. polrok 2022 / 1. polrok 2021	1. Q	1. Q 2022 / 1. Q 2021	2. Q	2. Q 2021 ²⁾ / 2. Q 2020				
SR spolu	121,5	120,5	108,5	104,9	119,5	101,5	117,6	98,8	121,8	106,5	112,0	114,9	98,4	98,7	117,8	99,0	119,0	102,4	114,4	92,0	113,8	116,4	99,8	87,3	119,0	108,2	116,2	102,4	124,3	105,2	114,0	112,0	107,0	103,3	110,0	99,8	106,5	91,3				
Bratislavský	4,5	4,6	101,7	84,5	4,7	72,9	5,2	110,1	5,2	97,7	4,4	5,5	76,6	90,8	6,5	103,8	4,7	85,0	5,4	74,2	5,7	6,0	79,8	87,0	6,3	94,7	5,5	110,7	7,2	171,3	7,2	6,9	160,8	155,2	6,6	149,6	4,5	101,5				
Trnavský	8,4	9,0	110,5	103,9	9,5	98,7	8,0	103,5	7,9	101,1	7,6	8,6	91,1	105,9	9,6	121,6	7,7	109,9	7,8	96,7	8,4	8,1	131,4	131,6	7,9	131,9	7,0	111,6	8,1	127,1	6,4	6,2	87,7	90,5	6,0	93,6	7,3	119,6				
Trenčiansky	10,5	10,1	119,3	113,5	9,6	107,7	11,8	118,7	11,4	168,8	8,8	8,9	129,9	135,2	8,9	141,0	9,9	173,8	6,7	94,7	6,8	6,6	96,9	93,7	6,3	90,5	5,7	81,1	7,1	90,9	7,0	7,0	97,8	100,4	7,0	103,3	7,2	102,3				
Nitriansky	17,5	17,4	158,7	166,3	17,2	174,7	12,7	98,0	12,9	78,9	11,1	10,4	53,8	47,1	9,8	41,4	13,0	52,2	16,3	69,7	20,5	22,1	102,9	122,6	23,7	147,0	24,9	172,3	23,4	186,8	20,0	18,1	167,9	138,7	16,1	114,1	11,9	55,7				
Žilinský	20,3	20,3	112,3	112,7	20,3	113,1	19,5	110,7	17,9	99,1	18,1	18,0	91,8	96,2	17,9	101,0	17,6	88,7	18,1	71,9	19,7	18,7	86,4	86,7	17,8	87,1	19,8	85,8	25,1	104,2	22,8	21,6	133,0	120,9	20,4	109,7	17,1	116,2				
Banskobystrický	18,3	18,3	98,7	100,1	18,4	101,5	19,2	125,8	19,5	192,0	18,5	18,3	194,6	170,8	18,1	151,9	15,2	135,2	10,1	82,3	9,5	10,7	71,2	73,9	11,9	76,3	11,3	71,1	12,3	76,3	13,4	14,5	95,4	105,5	15,6	115,9	14,0	83,0				
Prešovský	31,3	30,8	116,4	106,0	30,4	97,0	29,4	88,1	30,3	101,6	26,9	29,1	101,5	113,0	31,3	125,2	33,4	140,8	29,8	118,0	26,5	25,7	106,7	103,1	25,0	99,6	23,7	83,1	25,3	81,9	24,8	25,0	84,9	84,8	25,1	84,6	29,2	100,5				
Košický	10,7	10,1	64,1	62,7	9,5	61,2	11,9	68,2	16,8	83,4	16,6	16,1	99,8	87,6	15,5	77,4	17,5	95,6	20,1	128,3	16,6	18,4	133,5	143,5	20,1	153,0	18,3	137,7	15,7	97,3	12,5	12,8	81,2	79,8	13,1	78,5	15,3	89,4				

¹⁾ mieračica za prácu do zahraničia do 1 roku vrátane časovo neobmedzenej dochádzky za prácou cez hranice

²⁾ indexy sú počítané z porovnateľných odhadov (údaje za 4. štvrťrok 2020 boli upravené spôsobom, ktorý v maximálne možnej miere zodpovedá novej metodike)

Zdroj údajov v databáze DATAcube.:

pr2105ar

T24a. Nezamestnanosť - počet nezamestnaných v SR (podľa Výberového zisťovania pracovných síl /VZPS)

Ukazovateľ	2025										2024										2023										2022										2021			
	tis. osôb		index		tis. osôb		index		tis. osôb		index		tis. osôb		index		tis. osôb		index		tis. osôb		index		tis. osôb		index		tis. osôb		index		tis. osôb		index		tis. osôb		index					
	2.Q	1. polrok	2.Q 2025 / 2.Q 2024	1. polrok 2025 / 1. polrok 2024	1.Q	1.Q 2025 / 1.Q 2024	4.Q	4.Q 2024 / 4.Q 2023	3.Q	3.Q 2024 / 3.Q 2023	2.Q	1. polrok	2.Q 2024 / 2.Q 2023	1. polrok 2024 / 1. polrok 2023	1.Q	1.Q 2024 / 1.Q 2023	4.Q	4.Q 2023 / 4.Q 2022	3.Q	3.Q 2023 / 3.Q 2022	2.Q	1. polrok	2.Q 2023 / 2.Q 2022	1. polrok 2023 / 1. polrok 2022	1.Q	1.Q 2023 / 1.Q 2022	4.Q	4.Q 2022 / 4.Q 2021	3.Q	3.Q 2022 / 3.Q 2021	2.Q	1. polrok	2.Q 2022 / 2.Q 2021	1. polrok 2022 / 1. polrok 2021	1.Q	1.Q 2022 / 1.Q 2021	2.Q	2.Q 2021 ⁿ / 2.Q 2020						
	2.Q	1. polrok	2.Q 2025 / 2.Q 2024	1. polrok 2025 / 1. polrok 2024	1.Q	1.Q 2025 / 1.Q 2024	4.Q	4.Q 2024 / 4.Q 2023	3.Q	3.Q 2024 / 3.Q 2023	2.Q	1. polrok	2.Q 2024 / 2.Q 2023	1. polrok 2024 / 1. polrok 2023	1.Q	1.Q 2024 / 1.Q 2023	4.Q	4.Q 2023 / 4.Q 2022	3.Q	3.Q 2023 / 3.Q 2022	2.Q	1. polrok	2.Q 2023 / 2.Q 2022	1. polrok 2023 / 1. polrok 2022	1.Q	1.Q 2023 / 1.Q 2022	4.Q	4.Q 2022 / 4.Q 2021	3.Q	3.Q 2022 / 3.Q 2021	2.Q	1. polrok	2.Q 2022 / 2.Q 2021	1. polrok 2022 / 1. polrok 2021	1.Q	1.Q 2022 / 1.Q 2021	2.Q	2.Q 2021 ⁿ / 2.Q 2020						
Počet nezamestnaných ¹⁾ v SR spolu	144,5	145,5	101,2	97,8	146,6	94,7	145,3	92,5	146,1	91,0	142,7	146,7	90,4	90,8	154,7	91,1	157,1	93,1	162,8	96,9	157,8	163,8	92,9	95,0	169,8	97,1	168,9	92,1	167,9	89,4	169,9	172,4	90,0	90,9	174,9	91,9	188,9	112,5						
muži	74,4	73,2	109,8	101,3	72,0	93,8	68,2	84,7	69,2	83,1	67,8	72,3	81,9	83,0	76,8	84,0	80,4	93,9	83,3	102,1	82,8	87,1	93,9	96,3	91,3	98,6	85,7	81,6	84,3	88,2	90,4	88,0	93,1	92,7	98,6	100,2	110,3							
ženy	70,1	72,3	93,5	94,6	74,6	95,6	77,1	100,6	78,8	99,2	74,9	76,5	99,9	99,6	78,0	99,3	76,7	92,2	79,5	92,1	75,1	76,8	91,8	93,6	78,5	95,5	83,2	98,3	86,3	94,8	81,8	82,0	92,1	88,6	82,2	85,4	88,7	115,2						
Podľa trvania nezamestnanosti (z celkového počtu nezamestnaných)																																												
Krátkodobá nezamestnanosť	54,4	53,8	107,7	104,6	53,1	101,6	51,0	96,9	53,6	92,0	50,5	51,4	96,2	89,8	52,3	84,5	52,6	98,1	58,3	102,3	52,5	57,2	89,0	97,4	61,9	105,9	53,6	92,2	57,0	75,0	59,0	58,7	66,5	60,7	58,5	55,7	88,7	102,6						
menej ako 1 mesiac	2,3	4,2	58,6	109,3	6,1	160,3	2,9	199,1	4,7	60,3	3,8	3,8	53,8	61,5	3,8	71,8	1,4	24,5	7,7	121,1	7,1	6,2	110,8	112,9	5,3	116,0	5,9	121,1	6,4	59,2	6,5	5,5	123,7	71,2	4,6	44,6	5,2	29,8						
1 až 2 mesiace	5,0	6,0	84,5	78,8	7,0	75,2	7,3	118,6	11,8	78,7	5,9	7,6	188,2	108,6	9,3	85,5	6,2	102,8	15,0	119,7	3,2	7,0	41,8	68,1	10,8	83,3	6,0	60,8	12,5	82,9	7,5	10,3	52,0	57,6	13,0	61,5	14,5	52,1						
3 až 5 mesiacov	16,4	16,1	113,1	112,7	15,9	112,3	19,7	92,4	10,7	88,1	14,5	14,3	82,1	85,0	14,1	88,1	21,3	129,9	12,1	87,6	17,7	16,9	105,2	101,1	16,0	96,9	16,4	86,1	13,8	81,1	16,8	16,7	72,2	66,3	16,5	61,3	23,3	126,0						
6 až 11 mesiacov	30,7	27,4	117,1	106,9	24,2	96,3	21,0	89,0	26,5	112,9	26,2	25,7	106,9	94,5	25,1	84,4	23,6	93,5	23,4	96,7	24,5	27,1	87,1	103,3	29,8	122,0	25,3	104,0	24,2	73,5	28,2	26,3	61,7	57,0	24,4	52,4	45,7	202,5						
Dlhodobá nezamestnanosť	90,1	91,7	97,7	94,3	93,4	91,2	94,3	90,7	94,5	90,7	92,2	97,3	87,6	91,3	102,4	94,9	104,1	90,3	104,1	93,8	105,3	106,6	94,9	93,9	107,9	93,0	115,3	92,0	111,0	99,2	110,9	113,5	110,7	122,3	116,0	135,9	100,2	123,0						
12 až 17 mesiacov	15,7	18,7	107,7	110,6	21,7	112,7	20,4	114,4	19,0	97,5	14,6	16,9	73,0	83,3	19,2	93,3	17,9	76,0	19,5	95,3	20,0	20,3	127,5	103,8	20,6	87,9	23,5	83,0	20,5	66,0	15,7	19,6	65,2	85,9	23,4	109,4	24,1	131,4						
18 až 23 mesiacov	10,1	9,1	112,9	98,3	8,1	84,7	4,3	47,9	7,3	70,5	8,9	9,3	83,2	80,3	9,6	77,8	9,1	87,0	10,3	77,2	10,7	11,5	73,0	71,9	12,3	71,0	10,4	59,9	13,4	113,5	14,7	16,0	144,1	161,3	17,4	179,5	10,2	110,2						
24 až 47 mesiacov	11,5	11,6	64,7	62,6	11,7	60,7	15,1	65,0	17,1	76,8	17,7	18,5	78,9	77,8	19,2	76,8	23,2	75,9	22,2	78,2	22,5	23,7	82,0	91,5	25,0	102,1	30,5	119,1	28,4	124,5	27,4	26,0	127,2	128,9	24,5	130,9	21,6	91,6						
48 a viac mesiacov	52,8	52,4	103,6	99,5	52,0	95,6	54,5	101,0	51,1	98,2	50,9	52,7	97,8	103,2	54,4	108,8	54,0	106,3	52,0	106,9	52,1	51,0	98,0	98,2	50,0	98,5	50,8	94,2	48,7	105,3	53,1	51,9	119,8	130,0	50,8	142,8	44,3	146,2						
Podľa veku (z celkového počtu nezamestnaných)																																												
15-24 roční	19,7	20,5	71,6	73,0	21,2	74,3	25,3	87,7	27,7	87,6	27,6	28,1	103,6	106,8	28,6	110,0	28,8	97,0	31,6	106,8	26,6	26,3	100,4	98,0	26,0	95,8	29,7	106,1	29,6	94,0	26,5	26,8	98,3	91,9	27,1	86,4	26,9	99,2						
25-34 roční	39,1	38,9	109,0	104,1	38,8	98,8	37,6	103,1	41,6	106,5	35,6	37,4	89,0	88,0	39,3	87,1	36,5	89,0	39,1	97,4	40,0	42,5	95,7	95,1	45,1	94,6	41,0	83,4	40,1	85,3	41,8	44,7	88,3	95,3	47,7	102,5	47,3	109,8						
35-49 roční	53,4	54,8	99,8	98,0	55,8	96,4	54,4	84,8	53,4	85,0	53,5	55,7	89,4	90,3	57,9	91,2	64,2	101,3	62,8	97,5	59,9	61,7	94,7	97,2	63,5	99,6	63,4	96,3	64,4	96,5	63,2	63,5	85,1	83,5	63,7	82,0	74,3	113,1						
50-54 roční	11,1	11,3	102,0	93,7	11,5	87,0	10,3	94,3	10,0	80,7	10,8	12,0	89,2	97,2	13,2	104,9	10,9	81,5	12,4	88,3	12,1	12,4	78,9	87,1	12,6	96,8	13,4	85,8	14,1	91,4	15,4	14,2	95,1	99,9	13,0	106,3	16,2	116,5						
55-59 roční	13,7	13,8	116,3	114,9	13,9	113,6	12,7	95,6	11,7	101,6	11,7	12,0	85,0	80,6	12,2	76,7	13,2	91,3	11,5	90,2	13,8	14,9	87,6	92,4	15,9	96,9	14,5	86,0	12,8	68,1	15,8	16,1	91,1	95,2	16,4	98,5	17,3	140,3						
60 a viacroční	7,5	6,4	214,5	182,4	5,4	150,6	5,0	144,3	3,6	67,6	3,5	3,5	64,2	57,6	3,6	52,4	3,5	50,4	5,3	76,4	5,5	6,1	74,9	86,1	6,8	97,9	6,9	86,6	6,9	82,6	7,3	7,1	106,5	110,8	6,9	115,8	6,9	120,6						
Podľa vzdelania (z celkového počtu nezamestnaných)																																												
základné	42,9	43,0	91,3	87,0	43,1	83,1	49,8	101,3	51,8	114,6	47,0	49,4	119,4	118,0	51,8	116,7	49,2	110,5	45,2	109,6	39,4	41,9	74,6	77,5	44,4	80,2	44,5	79,6	41,3	79,3	52,7	54,1	114,0	131,9	55,4	155,0	46,3	113,1						
stredné odborné (učňovské) bez maturity	34,0	35,2	89,1	90,8	36,4	92,4	31,4	75,1	34,5	76,0	38,2	38,8	74,0	75,7	39,4	77,5	41,8	86,3	45,5	96,8	51,7	51,2	109,8	111,4	50,8	113,1	48,4	99,6	46,9	93,2	47,1	46,0	94,4	89,7	44,9	85,2	49,9	112,5						
úplné stredné odborné (učňovské) s maturitou	6,2	5,9	101,1	91,1	5,6	82,2	6,2	84,7	5,4	71,2	6,1	6,4	75,1	74,5	6,8	74,0	7,3	77,0	7,6	83,8	8,1	8,6	99,7	90,4	9,2	83,5	9,5	91,9	9,1	96,6	8,1	9,6	65,4	83,2	11,0	104,3	12,5	142,3						
úplné stredné všeobecné s maturitou	6,0	6,2	141,5	138,4	6,4	135,7	5,4	216,8	4,9	125,5	4,2	4,5	89,2	83,7	4,7	79,3	2,5	46,7	3,9	51,7	4,7	5,4	92,6	111,3	6,0	132,5	5,3	103,0	7,5	126,2	5,1	4,8	131,3	88,6	4,5	64,7	3,9	49,2						
úplné stredné odborné s maturitou	38,4	38,0	122,0	108,9	37,5	98,2	34,0	84,0	30,2	76,8	31,5	34,8	79,7	85,7	38,2	91,3	40,5	101,8	39,3	102,8	39,5	40,7	104,9	106,5	41,8	108,1	39,8	95,6	38,2	84,2	37,7	38,2	71,2	70,0	38,7	68,8	52,9	123,7						
vyššie odborné	0,1	0,3	37,5	83,5	0,5	131,6	0,5	-	0,4	110,1	0,4	0,4	-	-	0,3	-	0,0	0,0	0,4	35,8	-	-	-	-	-	-	-	0,3	20,9	1,1	145,7	1,0	1,0	138,2	116,5	1,0	100,0	0,7	72,8					
vysokoškolské	16,8	17,0	109,8	117,9	17,2	127,1	18,1	113,6	20,8	101,2	15,3	14,4	110,9	93,2	13,5	79,0	15,9	77,7	20,6	87,7	13,8	15,4	77,7	83,9	17,1	89,7	20,5	102,3	23,5	98,1	17,7	18,4	77,6	73,5	19,1	70,0	22,8	102,8						
bez školského vzdelania	-	-	-	-	-	-	-	-	-	-	0,0	-	-	-	-	-	-	0,4	97,5	0,6	0,6	136,2	141,6	0,6	148,1	0,6	-	0,4	-	0,5	0,4	-	0,4	-	0,4	-	-	-						
Podľa ekonomického činnosti posledného zamestnania (z celkového počtu nezamestnaných)																																												
Poľnohospodárstvo, lesníctvo a rybolov	1,2	1,1	43,9	39,7	1,1	36,1	1,1	31,5	2,2	66,3	2,7	2,9	118,3	119,1	3,1	119,8	3,5	198,8	3,3	198,8	3,3	198,8	2,3	2,4	83,8	68,5	2,6	58,9	1,7	44,5	1,8	67,7	2,7	3,5	103,2	103,3	4,3	103,4	2,6	54,0				
Príemysel	23,3	23,9	110,4	103,8	24,5	98,2	22,3	80,4	21,5	74,1	21,1	23,0	67,8	71,0	24,9	74,0	27,7	79,2	29,0	103,6	31,2	32,4	94,9	102,4	33,7	110,4	35,0	102,0	28,0	74,3	32,8	31,7	86,0	88,0	30,5	90,3	38,2	83,6						
Stavebníctvo	8,2	8,2	109,7	105,9	8,2	102,3	9,1	101,6	7,5	88,6	7,5	7,8	62,9	56,2	8,1	51,1	8,9	55,6	8,5	5																								

T24b. Nezamestnanosť - počet nezamestnaných v krajo

Kraj	2025										2024										2023										2022										2021	
	tis. osôb		index		tis. osôb	index	tis. osôb	index	tis. osôb	index	tis. osôb	index	tis. osôb	index	tis. osôb	index	tis. osôb	index	tis. osôb	index	tis. osôb	index	tis. osôb	index	tis. osôb	index	tis. osôb	index	tis. osôb	index	tis. osôb	index										
	2.Q	1. polrok	2.Q 2025 / 2.Q 2024	1. polrok 2025 / 1. polrok 2024	1.Q	1.Q 2025 / 1.Q 2024	4.Q	4.Q 2024 / 4.Q 2023	3.Q	3.Q 2024 / 3.Q 2023	2.Q	1. polrok	2.Q 2024 / 2.Q 2023	1. polrok 2024 / 1. polrok 2023	1.Q	1.Q 2024 / 1.Q 2023	4.Q	4.Q 2023 / 4.Q 2022	3.Q	3.Q 2023 / 3.Q 2022	2.Q	1. polrok	2.Q 2023 / 2.Q 2022	1. polrok 2023 / 1. polrok 2022	1.Q	1.Q 2023 / 1.Q 2022	4.Q	4.Q 2022 / 4.Q 2021	3.Q	3.Q 2022 / 3.Q 2021	2.Q	1. polrok	2.Q 2022 / 2.Q 2021	1. polrok 2022 / 1. polrok 2021	1.Q	1.Q 2022 / 1.Q 2021	2.Q	2.Q 2021 / 2.Q 2020				
SR spolu	144,5	145,5	101,2	97,8	146,6	94,7	145,3	92,5	148,1	91,0	142,7	148,7	90,4	90,6	154,7	91,1	157,1	93,1	162,8	96,9	157,8	163,8	92,9	95,0	169,8	97,1	168,9	92,1	167,9	89,4	169,9	172,4	90,0	90,9	174,9	91,9	188,9	112,5				
Bratislavský	8,5	9,5	96,8	100,1	10,5	103,0	8,1	89,9	9,2	101,4	8,8	9,5	101,9	102,3	10,2	102,5	9,0	104,2	9,1	105,8	8,6	9,3	104,1	103,4	10,0	102,9	8,7	121,4	8,6	92,4	8,3	9,0	95,5	87,3	9,7	81,3	8,7	81,1				
Trnavský	9,4	9,2	97,3	88,1	8,9	80,1	11,3	101,5	11,3	103,2	9,7	10,4	85,0	85,3	11,2	85,5	11,2	87,1	11,0	88,7	11,4	12,2	96,2	91,7	13,1	88,1	12,8	78,0	12,4	66,6	11,9	13,3	63,9	73,4	14,8	83,4	18,6	146,7				
Trenčiansky	8,3	8,7	101,1	98,2	9,2	95,7	8,5	89,7	8,7	88,9	8,2	8,9	103,0	98,7	9,6	95,3	9,5	90,0	9,7	90,8	8,0	9,0	82,5	94,6	10,1	107,2	10,6	105,0	10,7	96,8	9,7	9,5	87,4	87,5	9,4	87,6	11,1	119,7				
Nitriansky	11,8	12,2	105,2	103,8	12,6	102,5	9,7	90,8	9,0	82,3	11,2	11,8	88,2	86,7	12,3	85,3	10,7	77,0	11,0	69,0	12,7	13,6	82,0	91,9	14,4	103,0	13,9	102,0	15,9	96,1	15,5	14,8	96,9	94,2	14,0	91,4	16,0	97,3				
Žilinský	10,6	10,6	101,4	100,5	10,6	99,6	11,4	99,5	9,7	95,3	10,5	10,5	80,0	80,9	10,6	81,9	11,5	77,7	10,2	79,0	13,1	13,0	103,0	93,9	13,0	86,2	14,7	90,9	12,9	72,5	12,7	13,9	80,1	78,9	15,0	77,8	15,9	85,1				
Banskobystrický	22,7	22,7	107,7	102,0	22,7	96,8	24,1	91,7	25,6	80,7	21,1	22,3	81,0	83,4	23,5	85,7	26,3	85,5	31,8	97,3	26,1	26,7	91,1	89,4	27,4	87,9	30,8	85,4	32,7	98,4	28,6	29,9	91,5	95,3	31,1	99,0	31,3	122,6				
Prešovský	41,3	41,3	101,4	100,5	41,4	99,5	41,9	98,5	43,9	100,6	40,7	41,2	102,7	97,0	41,6	92,0	42,5	98,6	43,6	107,0	39,6	42,4	87,9	92,9	45,2	97,8	43,1	102,0	40,7	95,8	45,1	45,7	92,9	94,0	46,2	95,1	48,5	107,3				
Košický	31,7	31,2	97,7	91,4	30,7	85,6	30,2	82,8	30,7	84,0	32,5	34,1	84,8	90,8	35,8	97,3	36,5	106,3	36,5	106,9	38,2	37,5	100,4	103,2	36,8	106,3	34,3	82,4	34,1	87,7	38,1	36,4	98,2	98,2	34,7	98,3	36,8	132,2				

¹⁾ nezamestnané osoby sú všetky osoby vo veku od 15 do 74 rokov, ktoré spĺňajú súčasne 3 kritériá: v sledovanom referenčnom týždni nemali žiadnu platenú prácu, sú schopné nastúpiť do práce (do 2 týždňov a aktívne si hľadajú prácu (úplná definícia je uvedená vo vykonávacom nariadení Komisie (EÚ) č. 2019/2240)

²⁾ indexy sú počítané z porovnateľných odhadov (údaje za 2. štvrťrok 2020 boli upravené spôsobom, ktorý v maximálne možnej miere zodpovedá novej metodike)

Zdroj údajov v databáze DATAcube:

pc3117qr

T24c. Miera nezamestnanosti (podľa VZPS)¹⁾

Kraj	2025						2024								2023								2022								2021							
	2.Q	zmena oproti 2.Q 2024	1. polrok	zmena oproti 1. polroku 2024	1.Q	zmena oproti 1.Q 2024	4.Q	zmena oproti 4.Q 2023	3.Q	zmena oproti 3.Q 2023	1. polrok	zmena oproti 1. polroku 2023	2.Q	zmena oproti 2.Q 2023	1.Q	zmena oproti 1.Q 2023	4.Q	zmena oproti 4.Q 2022	3.Q	zmena oproti 3.Q 2022	1. polrok	zmena oproti 1. polroku 2022	2.Q	zmena oproti 2.Q 2022	1.Q	zmena oproti 1.Q 2022	4.Q	zmena oproti 4.Q 2021	3.Q	zmena oproti 3.Q 2021	1. polrok	zmena oproti 1. polroku 2021	2.Q	zmena oproti 2.Q 2021	1.Q	zmena oproti 1.Q 2021	2.Q	zmena oproti 2.Q 2020 ²⁾
	(%)	(p. b.)	(%)	(p. b.)	(%)	(p. b.)	(%)	(p. b.)	(%)	(p. b.)	(%)	(p. b.)	(%)	(p. b.)	(%)	(p. b.)	(%)	(p. b.)	(%)	(p. b.)	(%)	(p. b.)	(%)	(p. b.)	(%)	(p. b.)	(%)	(p. b.)	(%)	(p. b.)	(%)	(p. b.)	(%)	(p. b.)	(%)	(p. b.)	(%)	(p. b.)
SR spolu	5,3	0,1	5,3	-0,1	5,3	-0,3	5,2	-0,4	5,4	-0,5	5,4	-0,5	5,2	-0,5	5,6	-0,6	5,6	-0,4	5,9	-0,2	5,9	-0,3	5,7	-0,4	6,2	-0,2	6,0	-0,5	6,0	-0,7	6,2	-0,8	6,1	-0,8	6,4	-0,7	6,9	0,8
Bratislavský	2,1	0,0	2,4	0,0	2,6	0,1	2,0	-0,2	2,3	0,0	2,4	0,0	2,2	0,0	2,5	0,0	2,2	0,0	2,3	0,1	2,3	0,0	2,1	0,0	2,5	0,0	2,2	0,2	2,1	-0,4	2,3	-0,6	2,1	-0,3	2,5	-0,8	2,4	-0,5
Trnavský	3,2	-0,1	3,1	-0,4	3,1	-0,8	3,8	0,0	3,9	0,1	3,6	-0,6	3,3	-0,6	3,8	-0,6	3,8	-0,4	3,8	-0,4	4,2	-0,3	4,0	-0,1	4,5	-0,5	4,3	-1,2	4,2	-2,0	4,5	-1,7	4,0	-2,3	5,0	-1,1	6,3	1,9
Trenčiansky	2,9	0,0	3,0	-0,1	3,2	-0,2	2,9	-0,3	3,0	-0,4	3,1	0,0	2,9	0,1	3,3	-0,2	3,3	-0,4	3,4	-0,3	3,1	-0,1	2,8	-0,5	3,5	0,3	3,6	0,3	3,7	0,0	3,3	-0,5	3,3	-0,5	3,2	-0,4	3,7	0,7
Nitriansky	3,6	0,3	3,7	0,2	3,8	0,2	2,9	-0,2	2,7	-0,5	3,4	-0,5	3,3	-0,4	3,6	-0,6	3,0	-0,9	3,1	-1,5	3,9	-0,3	3,7	-0,8	4,2	0,2	4,0	0,1	4,6	-0,1	4,3	-0,4	4,5	-0,2	4,0	-0,5	4,7	-0,2
Žilinský	2,9	0,0	3,0	0,0	3,0	0,0	3,1	0,0	2,7	-0,1	3,0	-0,7	3,0	-0,7	3,0	-0,7	3,1	-1,0	2,8	-0,6	3,7	-0,3	3,7	0,1	3,6	-0,6	4,1	-0,4	3,6	-1,4	3,9	-1,2	3,6	-1,0	4,3	-1,4	4,6	-0,7
Banskobystrický	7,3	0,5	7,3	0,1	7,3	-0,3	7,6	-0,6	8,2	-1,9	7,1	-1,4	6,8	-1,5	7,5	-1,2	8,1	-1,6	10,1	-0,2	8,5	-0,9	8,3	-0,7	8,7	-1,0	9,7	-1,3	10,3	0,1	9,4	-0,4	9,0	-0,8	9,8	-0,1	9,7	1,9
Prešovský	10,6	0,3	10,5	0,1	10,5	-0,1	10,5	-0,2	11,0	0,1	10,4	-0,3	10,2	0,2	10,6	-0,9	10,7	-0,1	10,9	0,6	10,8	-0,9	10,0	-1,5	11,5	-0,3	10,8	0,4	10,2	-0,3	11,6	-0,7	11,5	-0,8	11,8	-0,6	12,3	0,9
Košický	8,5	-0,2	8,4	-0,7	8,2	-1,3	8,0	-1,7	8,3	-1,5	9,1	-0,9	8,7	-1,5	9,6	-0,3	9,7	0,7	9,8	0,8	10,1	0,4	10,2	0,3	9,9	0,5	9,0	-1,8	9,0	-1,2	9,7	-0,4	10,0	-0,4	9,4	-0,3	10,4	2,5

¹⁾ podiel počtu nezamestnaných z ekonomicky aktívneho obyvateľstva vyjadrený v percentách

²⁾ indexy sú počítané z porovnateľných odhadov (údaje za 2. štvrťrok 2020 boli upravené spôsobom, ktorý v maximálnej možnej miere zodpovedá novej metodike)

Zdroj údajov v databáze DATAcube.:

[pr3102qr](#)

T25a. Zamestnanosť podľa ekonomických činností ¹⁾

Štatistická klasifikácia ekonomických činností SK NACE Rev. 2	Priemerný počet zamestnaných osôb ²⁾							
	2024				2025			
	počet osôb		index		počet osôb		index	
	2.Q	1.polrok	2.Q 2024 / 2.Q 2023	1. polrok 2024 / 1. polrok 2023	2.Q	1. polrok	2.Q 2025 / 2.Q 2024	1. polrok 2025 / 1. polrok 2024
Hospodárstvo SR úhrnom	2 403 893	2 394 723	99,7	99,8	2 405 788	2 393 762	100,1	100,0
v tom								
Poľnohospodárstvo, lesníctvo a rybolov	87 059	85 985	98,2	100,0	86 653	85 431	99,5	99,4
z toho poľnohospodárstvo	66 948	61 562	97,2	98,8	66 822	61 254	99,8	99,5
Priemysel	500 210	501 952	97,9	98,0	491 239	492 218	98,2	98,1
ťažba a dobývanie	3 803	3 946	91,6	93,7	3 236	3 265	85,1	82,7
priemyselná výroba	460 964	462 613	97,8	97,9	452 972	454 004	98,3	98,1
dodávka elektriny, plynu a pary	16 996	17 009	99,5	100,2	17 047	16 894	100,3	99,3
dodávka vody	18 447	18 385	99,8	98,9	17 984	18 056	97,5	98,2
Stavebníctvo	168 718	168 266	101,8	102,2	166 525	167 080	98,7	99,3
Veľkoobchod a maloobchod; oprava motor. vozidiel	353 839	354 667	98,1	98,4	354 822	354 087	100,3	99,8
Doprava a skladovanie	156 243	157 982	97,3	98,1	156 937	157 028	100,4	99,4
Ubytovacie a stravovacie služby	67 320	63 568	101,8	103,2	67 441	63 798	100,2	100,4
Informácie a komunikácia	84 736	86 579	102,4	101,7	83 582	85 527	98,6	98,8
Finančné a poisťovacie činnosti	38 814	38 842	99,7	99,9	38 950	38 866	100,4	100,1
Činnosti v oblasti nehnuteľností	25 068	23 738	98,0	97,1	25 044	23 537	99,9	99,2
Odborné, vedecké a technické činnosti	127 455	127 389	99,2	99,2	128 434	128 422	100,8	100,8
Administratívne služby	154 079	151 231	104,4	102,3	154 777	151 924	100,5	100,5
Verejná správa a obrana, povin. sociálne zabezpečenie	153 433	152 687	100,7	100,4	153 182	152 661	99,8	100,0
Vzdelávanie	184 755	184 823	101,0	101,1	189 654	189 833	102,7	102,7
Zdravotníctvo a sociálna pomoc	179 903	179 226	101,8	102,0	184 965	184 290	102,8	102,8
Umenie, zábava a rekreácia	54 948	51 286	98,7	99,2	54 655	50 717	99,5	98,9
Ostatné činnosti	67 313	66 507	99,4	100,3	68 928	68 347	102,4	102,8

¹⁾ podľa štvrťročného štatistického výkazníctva; koncept zisťovania celkovej zamestnanosti podnikovou metódou, t.j. počet zamestnancov v podnikoch vrátane odhadov za podnikateľov

²⁾ zamestnané osoby sú zamestnanci a podnikatelia; bez žien na materskej dovolenke

Zdroj údajov v databáze DATAcube.:
[pr2051qs](#)

T25b. Zamestnanosť v krajocho SR¹⁾

Kraj	Priemerný počet zamestnaných osôb ²⁾							
	2024				2025			
	počet osôb		indexy		počet osôb		indexy	
	2.Q	1. polrok	2.Q 2024 / 2.Q 2023	1. polrok 2024 / 1. polrok 2023	2.Q	1. polrok	2.Q 2025 / 2.Q 2024	1. polrok 2025 / 1. polrok 2024
SR spolu	2 403 893	2 394 723	99,7	99,8	2 405 788	2 393 762	100,1	100,0
Bratislavský	523 345	519 276	100,2	99,8	534 250	531 957	102,1	102,4
Trnavský	254 454	247 437	99,2	99,3	258 353	250 456	101,5	101,2
Trenčiansky	242 211	248 452	99,8	100,7	239 578	245 771	98,9	98,9
Nitriansky	284 333	283 358	100,7	101,4	272 191	269 129	95,7	95,0
Žilinský	307 555	308 145	100,4	100,7	307 234	307 654	99,9	99,8
Banskobystrický	222 387	219 527	97,4	97,6	227 856	223 691	102,5	101,9
Prešovský	279 793	273 438	96,4	96,2	271 516	264 802	97,0	96,8
Košický	289 815	295 092	102,6	102,3	294 810	300 304	101,7	101,8

¹⁾ podľa štvrťročného štatistického výkazníctva; koncept zisťovania celkovej zamestnanosti podnikovou metódou, t.j. počet zamestnancov v podnikoch vrátane odhadov za podnikateľov

²⁾ zamestnané osoby sú zamestnanci a podnikatelia; bez žien na materskej dovolenke

Zdroj údajov v databáze DATAcube.:

[pr3112qr](#)

T26a Priemerná mesačná nominálna mzda podľa ekonomických činností - štvrtročne¹⁾

Štatistická klasifikácia ekonomických činností SK NACE Rev. 2	2025				2024								2023								2022								2021															
	EUR		index		EUR		index		EUR		index		EUR		index		EUR		index		EUR		index		EUR		index		EUR		index													
	2.Q		2.Q 2025/ 2.Q 2024		1.Q		1.Q 2025/ 1.Q 2024		4.Q		4.Q 2024/ 4.Q 2023		3.Q		3.Q 2024/ 3.Q 2023		2.Q		2.Q 2024/ 2.Q 2023		1.Q		1.Q 2024/ 1.Q 2023		4.Q		4.Q 2022/ 4.Q 2021		3.Q		3.Q 2022/ 3.Q 2021		2.Q		2.Q 2022/ 2.Q 2021		1.Q		1.Q 2022/ 1.Q 2021		2.Q		2.Q 2021/ 2.Q 2020	
Hospodárstvo SR spolu	1 654	108,8	1 518	104,9	1 643	104,7	1 484	105,8	1 520	107,1	1 447	109,0	1 569	110,6	1 403	108,3	1 419	109,9	1 327	109,5	1 418	106,5	1 296	109,4	1 291	107,4	1 212	107,8	1 202	110,5														
v tom Poľnohospodárstvo, lesníctvo a rybolov	1 348	110,6	1 199	108,2	1 256	106,6	1 178	105,6	1 219	107,4	1 108	107,7	1 178	108,4	1 116	111,8	1 135	111,5	1 029	110,5	1 087	107,2	998	109,9	1 018	109,1	931	106,0	933	108,2														
z toho poľnohospodárstvo	1 308	111,1	1 225	108,8	1 188	106,5	1 197	106,8	1 177	109,5	1 126	109,3	1 116	109,5	1 121	110,6	1 075	109,9	1 030	109,0	1 019	103,3	1 014	109,1	978	106,4	945	107,1	919	104,2														
Priemysel	1 791	108,3	1 624	104,3	1 765	106,3	1 582	107,5	1 653	108,9	1 557	111,5	1 661	111,4	1 471	109,4	1 518	109,8	1 397	110,0	1 491	107,9	1 344	108,5	1 383	107,8	1 270	108,1	1 283	112,3														
ťažba a dobývanie	1 763	111,3	1 672	113,9	1 802	107,3	1 615	107,2	1 584	108,2	1 468	112,7	1 680	117,3	1 506	113,3	1 464	111,4	1 303	107,8	1 432	105,9	1 329	103,7	1 314	104,2	1 209	111,6	1 261	110,9														
priemyselná výroba	1 757	107,6	1 591	104,8	1 736	106,2	1 556	107,4	1 633	109,3	1 518	110,8	1 634	111,2	1 449	109,2	1 494	109,5	1 370	109,8	1 470	107,8	1 327	108,7	1 364	108,2	1 248	108,3	1 261	112,5														
dodávka elektriny, plynu a pary	2 825	113,2	2 611	92,1	2 728	110,9	2 381	106,9	2 495	103,9	2 834	121,4	2 459	111,2	2 187	110,7	2 402	112,8	2 335	110,9	2 212	110,3	1 976	107,3	2 130	100,3	2 105	106,1	2 123	113,9														
dodávka vody	1 698	116,4	1 512	109,8	1 715	108,3	1 486	109,7	1 459	108,8	1 377	109,1	1 584	114,1	1 354	111,8	1 341	112,0	1 262	113,3	1 388	107,1	1 211	106,3	1 197	106,4	1 114	104,4	1 125	108,8														
Stavebníctvo	1 164	108,1	1 074	106,8	1 120	104,0	1 079	104,6	1 077	104,9	1 006	104,8	1 077	109,1	1 032	111,3	1 027	113,1	960	114,8	987	113,6	927	112,5	909	112,4	836	108,9	809	110,5														
Veľkoobchod a maloobchod; oprava motor. vozidiel	1 535	108,0	1 453	106,2	1 513	104,1	1 412	104,1	1 421	104,8	1 368	108,1	1 454	109,4	1 356	110,6	1 356	109,1	1 266	111,8	1 329	110,6	1 226	108,3	1 243	110,1	1 132	111,9	1 129	112,0														
Doprava a skladovanie	1 528	105,5	1 442	104,3	1 588	104,7	1 445	104,3	1 448	107,3	1 383	109,6	1 516	110,4	1 385	112,1	1 350	109,1	1 262	108,0	1 373	112,2	1 236	109,4	1 237	110,9	1 168	109,9	1 115	107,5														
Ubytovacie a stravovacie služby	950	110,2	908	108,9	936	105,5	922	105,3	862	106,9	834	108,2	887	109,6	876	104,0	806	108,2	771	117,0	809	113,5	842	105,4	745	112,2	659	114,6	664	120,7														
Informácie a komunikácia	2 664	106,0	2 660	106,2	2 707	106,1	2 403	104,4	2 514	104,8	2 505	105,9	2 551	107,1	2 301	105,3	2 400	107,0	2 366	107,4	2 381	104,5	2 185	105,3	2 244	107,0	2 204	107,3	2 097	109,3														
Finančné a poisťovacie činnosti	2 827	107,2	3 116	105,9	2 584	107,2	2 412	107,4	2 638	109,2	2 942	111,4	2 411	111,4	2 245	108,5	2 415	108,5	2 642	104,6	2 165	107,7	2 069	106,0	2 226	101,6	2 527	119,8	2 192	106,7														
Činnosti v oblasti nehnuteľností	1 405	104,3	1 496	113,9	1 471	100,1	1 319	95,6	1 347	95,5	1 313	109,1	1 470	113,6	1 380	118,5	1 411	115,4	1 203	108,6	1 294	113,7	1 165	103,6	1 223	107,8	1 108	100,2	1 135	117,4														
Odborné, vedecké a technické činnosti	1 816	105,5	1 747	106,9	1 825	104,8	1 745	104,9	1 721	106,4	1 634	103,5	1 742	110,5	1 663	109,9	1 617	112,6	1 578	111,8	1 577	113,0	1 513	111,3	1 436	111,9	1 411	108,2	1 283	100,1														
Administratívne služby	1 294	107,6	1 253	106,8	1 268	106,5	1 221	106,2	1 203	103,1	1 173	109,1	1 191	105,8	1 150	108,9	1 167	112,1	1 075	109,2	1 126	111,6	1 056	104,8	1 041	111,5	984	108,0	934	111,6														
Verejná správa a obrana, povin. sociálne zabez.	2 383	111,7	2 004	102,1	2 340	102,5	1 984	104,6	2 134	108,4	1 963	111,6	2 282	113,0	1 896	102,3	1 968	113,6	1 759	110,4	2 019	102,6	1 854	113,3	1 732	101,6	1 593	102,7	1 704	106,0														
Vzdelávanie	1 688	113,9	1 382	101,0	1 663	104,3	1 381	106,9	1 482	114,1	1 368	111,8	1 594	117,9	1 268	102,1	1 299	110,5	1 224	113,1	1 352	98,8	1 242	113,5	1 176	104,0	1 082	103,8	1 131	105,7														
Zdravotníctvo a sociálna pomoc	1 962	112,6	1 790	108,4	1 889	107,0	1 754	106,8	1 743	109,1	1 651	111,0	1 765	112,1	1 642	117,2	1 597	113,8	1 487	110,7	1 574	97,5	1 401	106,6	1 403	102,9	1 343	104,2	1 363	118,9														
Umenie, zábava a rekreácia	1 370	110,8	1 279	104,1	1 433	108,0	1 360	109,2	1 237	109,1	1 229	109,6	1 327	107,8	1 245	104,9	1 134	106,8	1 121	106,6	1 231	108,6	1 187	113,6	1 062	111,9	1 052	116,1	949	119,8														
Ostatné činnosti	1 039	109,1	964	107,6	1 108	106,0	1 047	105,7	952	106,6	896	106,7	1 045	108,2	991	108,2	893	109,2	840	113,8	966	107,1	916	108,8	818	111,7	738	113,4	732	108,1														

¹⁾ podľa štvrtročného štatistického výkazníctva; bez podnikateľských príjmov; bez podnikateľských príjmov; údaje upravené o štatistický odhad nevidovaných miezd

Zdroj údajov v databáze DATAcube.

pr0205ss

T26b Priemerná mesačná nominálna mzda podľa ekonomických činností - poltročne¹⁾

Tabuľka 1. Hlavné ukazovatele hospodárskeho rastu podľa ekonomických činností												
Štatistická klasifikácia ekonomických činností SK NACE Rev. 2	2025		2024		2023		2022		2021			
	EUR	index	EUR	index	EUR	index	EUR	index	EUR	index		
	1. polrok 2025 / 1. polrok 2024		1. polrok 2024 / 1. polrok 2023		1. polrok 2023 / 1. polrok 2022		1. polrok 2022 / 1. polrok 2021		1. polrok 2021 / 1. polrok 2020			
	1. polrok		1. polrok		1. polrok		1. polrok		1. polrok			
Hospodárstvo SR spolu	1 586	106,9	1 484	108,1	1 373	109,7	1 252	107,7	1 163	107,0		
v tom Poľnohospodárstvo, lesníctvo a rybolov	1 274	109,5	1 164	107,6	1 082	111,0	975	107,6	906	105,3		
z toho poľnohospodárstvo	1 267	110,0	1 152	109,4	1 053	109,5	962	106,8	901	101,8		
Priemysel	1 708	106,4	1 605	110,1	1 458	110,0	1 326	107,9	1 229	107,6		
ťažba a dobývanie	1 718	112,6	1 526	110,3	1 384	109,6	1 261	107,6	1 172	104,3		
priemyselná výroba	1 674	106,2	1 576	110,1	1 432	109,6	1 306	108,3	1 206	107,8		
dodávka elektriny, plynu a pary	2 718	102,0	2 665	112,5	2 369	111,9	2 118	103,2	2 053	104,4		
dodávka vody	1 605	113,2	1 418	108,9	1 302	112,8	1 153	105,1	1 097	107,2		
Stavebníctvo	1 119	107,4	1 042	104,6	996	114,2	872	110,5	789	108,5		
Veľkoobchod a maloobchod; oprava motor. vozidiel	1 494	107,1	1 395	106,4	1 311	110,4	1 188	110,9	1 071	108,0		
Doprava a skladovanie	1 485	104,9	1 416	108,4	1 306	108,6	1 203	110,5	1 089	102,9		
Ubytovanie a stravovacie služby	929	109,6	848	107,5	789	112,4	702	113,2	620	108,4		
Informácie a komunikácia	2 662	106,1	2 510	105,3	2 383	107,1	2 224	107,1	2 076	106,9		
Finančné a poisťovacie činnosti	2 972	106,5	2 790	111,3	2 529	106,4	2 377	110,5	2 151	103,9		
Činnosti v oblasti nehnuteľností	1 451	109,1	1 330	110,8	1 307	112,1	1 166	104,0	1 121	113,8		
Odborné, vedecké a technické činnosti	1 782	106,2	1 678	105,0	1 598	112,2	1 424	110,0	1 294	101,6		
Administratívne služby	1 274	107,2	1 188	106,0	1 121	110,7	1 013	109,8	923	106,6		
Verejná správa a obrana, povln. sociálne zabez.	2 194	107,1	2 049	109,9	1 864	112,1	1 663	102,1	1 628	103,2		
Vzdelávanie	1 535	107,7	1 425	112,9	1 262	111,8	1 129	103,9	1 087	102,2		
Zdravotníctvo a sociálna pomoc	1 876	110,5	1 697	110,1	1 542	112,3	1 373	103,5	1 326	116,7		
Umenie, zábava a rekreácia	1 325	107,5	1 233	109,3	1 128	106,7	1 057	113,9	928	109,9		
Ostatné činnosti	1 002	108,4	924	106,6	867	111,4	778	112,4	692	103,6		

T26c Rast/pokles reálnej mzdy v SR - štvrťročne¹⁾

Štatistická klasifikácia ekonomických činností SK NACE Rev. 2	2025		2024					2023				2022				2021
	index	index	index	index	index	index	index	index	index	index	index	index	index	index	index	index
	2.Q 2025/ 2.Q 2024	1.Q 2025/ 1.Q 2024	4.Q 2024/ 4.Q 2023	3.Q 2024/ 3.Q 2023	2.Q 2024/ 2.Q 2023	1.Q 2024/ 1.Q 2023	4.Q 2023/ 4.Q 2022	3.Q 2023/ 3.Q 2022	2.Q 2023/ 2.Q 2022	1.Q 2023/ 1.Q 2022	4.Q 2022/ 4.Q 2021	3.Q 2022/ 3.Q 2021	2.Q 2022/ 2.Q 2021	1.Q 2022/ 1.Q 2021	2.Q 2021/ 2.Q 2020	
Hospodárstvo SR úhrnom	104,5	101,0	101,6	103,0	104,9	105,6	103,9	99,4	98,0	95,1	92,4	96,0	95,5	98,6	108,1	
v tom Poľnohospodárstvo, lesníctvo a rybolov	106,2	104,1	103,4	102,8	105,2	104,4	101,9	102,7	99,4	96,0	93,1	96,5	97,0	97,0	105,9	
z toho poľnohospodárstvo	106,7	104,7	103,3	104,0	107,2	105,9	102,9	101,6	98,0	94,7	89,7	95,8	94,6	98,0	102,0	
Priemysel	104,0	100,4	103,1	104,7	106,7	108,0	104,7	100,5	97,9	95,6	93,7	95,3	95,8	98,9	109,9	
ťažba a dobývanie	106,9	109,6	104,1	104,4	106,0	109,2	110,2	104,0	99,3	93,7	91,9	91,0	92,6	102,1	108,5	
priemyselná výroba	103,4	100,9	103,0	104,6	107,1	107,4	104,5	100,3	97,6	95,4	93,6	95,4	96,2	99,1	110,1	
dodávka elektriny, plynu a pary	108,7	88,6	107,6	106,0	101,8	117,6	104,5	101,7	100,5	96,4	95,7	94,2	89,2	97,1	111,4	
dodávka vody	111,8	105,7	105,0	106,8	106,6	105,7	107,2	102,7	99,8	98,4	93,0	93,3	94,6	95,5	106,5	
Stavebníctvo	103,8	102,8	100,9	101,9	102,7	101,6	102,5	102,2	100,8	99,7	98,6	98,8	99,9	99,6	108,1	
Veľkoobchod a maloobchod; oprava motor. vozidiel	103,7	102,2	101,0	101,4	102,6	104,7	102,8	101,6	97,2	97,1	96,0	95,1	97,9	102,4	109,6	
Doprava a skladovanie	101,3	100,4	101,6	101,6	105,1	106,2	103,8	102,9	97,2	93,8	97,4	96,0	98,6	100,5	105,2	
Ubytovacie a stravovacie služby	105,9	104,8	102,3	102,5	104,7	104,8	103,0	95,5	96,4	101,7	98,5	92,5	99,7	104,8	118,1	
Informácie a komunikácia	101,8	102,2	102,9	101,7	102,6	102,6	100,7	96,7	95,4	93,3	90,7	92,4	95,1	98,2	106,9	
Finančné a poisťovacie činnosti	103,0	101,9	104,0	104,6	107,0	107,9	104,7	99,6	96,7	90,9	93,5	93,1	90,3	109,6	104,4	
Činnosti v oblasti nehnuteľností	100,2	109,6	97,1	93,1	93,5	105,7	106,8	108,8	102,9	94,4	98,7	91,0	95,8	91,7	114,9	
Odborné, vedecké a technické činnosti	101,3	102,9	101,6	102,1	104,2	100,3	103,9	100,9	100,4	97,1	98,1	97,7	99,5	99,0	97,9	
Administratívne služby	103,4	102,8	103,3	103,4	101,0	105,7	99,4	100,0	99,9	94,9	96,9	92,0	99,1	98,8	109,2	
Verejná správa a obrana, povín. sociálne zabez.	107,3	98,3	99,4	101,9	106,2	108,1	106,2	93,9	101,2	95,9	89,1	99,5	90,3	94,0	103,7	
Vzdelávanie	109,4	97,2	101,2	106,0	111,8	108,3	110,8	93,8	98,5	98,3	85,8	99,6	92,4	95,0	103,4	
Zdravotníctvo a sociálna pomoc	108,2	104,3	103,8	104,0	106,9	107,6	105,4	107,6	101,4	96,2	84,6	93,6	91,5	95,3	116,3	
Umenie, zábava a rekreácia	106,4	100,2	104,8	106,3	106,9	106,2	101,3	96,3	95,2	92,6	94,3	99,7	99,5	106,2	117,2	
Ostatné činnosti	104,8	103,6	102,8	102,9	104,4	103,4	101,7	99,4	97,3	98,9	93,0	95,5	99,3	103,8	105,8	

¹⁾ reálna mzda predstavuje nominálny rast očistený o vplyv inflácie

Zdroj údajov v databáze DATAcube.:
[np2014qs](#)
T26d Rast/pokles reálnej mzdy v SR - polročne¹⁾

Štatistická klasifikácia ekonomických činností SK NACE Rev. 2	2025	2024	2023	2022	2021
	index	index	index	index	index
	1. polrok 2025/ 1. polrok 2024	1. polrok 2024/ 1. polrok 2023	1. polrok 2023/ 1. polrok 2022	1. polrok 2022/ 1. polrok 2021	1. polrok 2021/ 1. polrok 2020
Hospodárstvo SR úhrnom	102,8	105,3	96,6	97,1	105,3
v tom Poľnohospodárstvo, lesníctvo a rybolov	105,3	104,8	97,7	97,0	103,6
z toho poľnohospodárstvo	105,8	106,5	96,4	96,3	100,2
Priemysel	102,3	107,2	96,8	97,3	107,2
ťažba a dobývanie	108,3	107,4	96,5	97,6	103,2
priemyselná výroba	102,1	107,2	96,5	97,7	107,4
dodávka elektriny, plynu a pary	98,1	109,5	98,5	93,1	102,9
dodávka vody	108,8	106,0	99,3	94,8	106,6
Stavebníctvo	103,3	101,9	100,5	99,6	106,8
Veľkoobchod a maloobchod; oprava motor. vozidiel	103,0	103,6	97,2	100,0	106,3
Doprava a skladovanie	100,9	105,6	95,6	99,6	101,3
Ubytovacie a stravovacie služby	105,4	104,7	98,9	102,1	106,7
Informácie a komunikácia	102,0	102,5	94,3	96,6	105,0
Finančné a poisťovacie činnosti	102,4	107,4	93,7	99,6	102,3
Činnosti v oblasti nehnuteľností	104,9	99,1	98,7	93,8	112,0
Odborné, vedecké a technické činnosti	102,1	102,2	98,8	99,2	100,0
Administratívne služby	103,1	103,2	97,4	99,0	104,3
Verejná správa a obrana, povín. sociálne zabez.	103,0	107,0	98,7	92,1	102,3
Vzdelávanie	103,6	109,9	98,4	93,7	100,6
Zdravotníctvo a sociálna pomoc	106,3	107,2	98,9	93,3	114,9
Umenie, zábava a rekreácia	103,4	106,4	93,9	102,7	107,9
Ostatné činnosti	104,2	103,8	98,1	101,4	102,3

¹⁾ reálna mzda predstavuje nominálny rast očistený o vplyv inflácie

Zdroj údajov v databáze DATAcube.:
[np2014qs](#)

T26e Priemerná mesačná nominálna mzda zamestnanca v kr:

Kraj	2025				2024								2023								2022								2021	
	EUR	index	EUR	index	EUR	index	EUR	index	EUR	index	EUR	index	EUR	index	EUR	index	EUR	index	EUR	index	EUR	index	EUR	index	EUR	index	EUR	index	EUR	index
	2.Q	2.Q 2025/ 2.Q 2024	1.Q	1.Q 2025/ 1.Q 2024	4.Q	4.Q 2024/ 4.Q 2023	3.Q	3.Q 2024/ 3.Q 2023	2.Q	2.Q 2024/ 2.Q 2023	1.Q	1.Q 2024/ 1.Q 2023	4.Q	4.Q 2023/ 4.Q 2022	3.Q	3.Q 2023/ 3.Q 2022	2.Q	2.Q 2023/ 2.Q 2022	1.Q	1.Q 2023/ 1.Q 2022	4.Q	4.Q 2022/ 4.Q 2021	3.Q	3.Q 2022/ 3.Q 2021	2.Q	2.Q 2022/ 2.Q 2021	1.Q	1.Q 2022/ 1.Q 2021	2.Q	2.Q 2021/ 2.Q 2020
SR spolu	1 654	108,8	1 518	104,9	1 643	104,7	1 484	105,8	1 520	107,1	1 447	109,0	1 569	110,6	1 403	108,3	1 419	109,9	1 327	109,5	1 418	106,5	1 296	109,4	1 291	107,4	1 212	107,8	1 202	110,5
Bratislavský	1 960	106,8	1 901	103,4	1 975	104,1	1 784	105,3	1 836	105,7	1 838	109,7	1 897	110,0	1 695	109,5	1 737	110,1	1 676	108,4	1 724	107,8	1 548	108,3	1 577	107,5	1 546	108,0	1 467	107,4
Trnavský	1 548	108,1	1 404	105,9	1 495	103,8	1 415	106,3	1 432	108,3	1 326	108,9	1 440	108,5	1 331	106,7	1 322	110,4	1 218	108,0	1 327	108,5	1 248	108,9	1 198	106,2	1 128	108,7	1 128	111,6
Trenčiansky	1 493	108,4	1 417	106,2	1 566	106,1	1 400	107,0	1 377	107,7	1 334	108,5	1 476	111,2	1 309	108,8	1 279	109,9	1 230	110,1	1 327	107,3	1 203	109,2	1 164	107,0	1 117	106,7	1 088	111,5
Nitriansky	1 390	111,6	1 301	108,2	1 373	102,7	1 240	102,5	1 246	105,4	1 202	104,5	1 337	110,0	1 210	108,5	1 182	111,0	1 150	112,7	1 215	107,9	1 115	111,5	1 065	107,8	1 020	107,5	988	111,1
Žilinský	1 456	108,2	1 336	103,5	1 551	105,6	1 360	107,0	1 346	109,3	1 291	108,9	1 469	112,1	1 271	107,8	1 231	110,0	1 186	110,5	1 310	105,9	1 179	110,0	1 119	107,2	1 073	108,9	1 044	113,8
Banskobystrický	1 483	108,6	1 299	103,9	1 474	106,3	1 324	107,3	1 366	109,1	1 250	110,0	1 386	109,8	1 234	106,2	1 252	109,3	1 136	110,6	1 262	107,6	1 162	112,7	1 145	108,7	1 027	107,7	1 053	112,0
Prešovský	1 299	111,1	1 179	105,4	1 320	105,9	1 172	107,2	1 169	108,2	1 119	109,4	1 247	112,0	1 093	106,2	1 080	109,8	1 023	111,3	1 113	103,0	1 029	108,9	984	105,5	919	106,1	933	113,4
Košický	1 629	113,3	1 371	105,2	1 501	104,0	1 354	105,5	1 438	107,4	1 303	109,7	1 443	110,5	1 284	105,6	1 339	106,3	1 188	107,9	1 306	101,1	1 216	110,9	1 260	109,4	1 101	107,8	1 152	113,3

¹⁾ podľa štvrťročného štatistického výkazníctva; bez podnikateľských príjmov; údaje upravené o štatistický odhad neevidovaných miezd

Zdroj údajov v databáze DATAcube.:

[np3112qr](#)

T26f Priemerná mesačná nominálna mzda zamestnanca v kra

Kraj	2025		2024		2023		2022		2021	
	EUR	index	EUR	index	EUR	index	EUR	index	EUR	index
	1. polrok 2025/ 1. polrok 2024		1. polrok	1. polrok 2024/ 1. polrok 2023	1. polrok	1. polrok 2023/ 1. polrok 2022	1. polrok	1. polrok 2022/ 1. polrok 2021	1. polrok	1. polrok 2021/ 1. polrok 2020
SR spolu	1 586	106,9	1 484	108,1	1 373	109,7	1 252	107,7	1 163	107,0
Bratislavský	1 931	105,1	1 837	107,6	1 707	109,3	1 562	107,7	1 450	105,1
Trnavský	1 476	107,0	1 379	108,6	1 270	109,2	1 163	107,4	1 083	107,3
Trenčiansky	1 455	107,3	1 356	108,0	1 255	110,0	1 141	106,8	1 068	107,7
Nitriansky	1 346	110,0	1 224	105,0	1 166	111,8	1 043	107,6	969	107,3
Žilinský	1 396	105,8	1 319	109,1	1 209	110,3	1 096	108,0	1 015	107,7
Banskobystrický	1 391	106,3	1 308	109,5	1 194	109,9	1 086	108,2	1 004	107,0
Prešovský	1 239	108,3	1 144	108,7	1 052	110,5	952	105,8	900	108,6
Košický	1 500	109,4	1 371	108,5	1 264	107,0	1 181	108,6	1 087	109,8

¹⁾ podľa štvrťročného štatistického výkazníctva; bez podnikateľských príjmov; údaje upravené o štatistický odhad neevidovaných miezd

Zdroj údajov v databáze DATAcube.:

[np3112qr](#)

T26g Reálny rast/pokles priemernej mesačnej mzdy v krajoch SR - štvrťročne¹⁾

Kraj	2025		2024					2023				2022				2021
	index	index	index	index	index	index	index	index	index	index	index	index	index	index	index	index
	2.Q 2025/ 2.Q 2024	1.Q 2025/ 1.Q 2024	4.Q 2024/ 4.Q 2023	3.Q 2024/ 3.Q 2023	2.Q 2024/ 2.Q 2023	1.Q 2024/ 1.Q 2023	4.Q 2023/ 4.Q 2022	3.Q 2023/ 3.Q 2022	2.Q 2023/ 2.Q 2022	1.Q 2023/ 1.Q 2022	4.Q 2022/ 4.Q 2021	3.Q 2022/ 3.Q 2021	2.Q 2022/ 2.Q 2021	1.Q 2022/ 1.Q 2021	2.Q 2021/ 2.Q 2020	
SR spolu	104,5	101,0	101,6	103,0	104,9	105,6	103,9	99,4	98,0	95,1	92,4	96,0	95,5	98,6	108,1	
Bratislavský	102,6	99,5	101,0	102,5	103,5	106,3	103,4	100,6	98,1	94,2	93,6	95,1	95,6	98,8	105,1	
Trnavský	103,8	101,9	100,7	103,5	106,1	105,5	102,0	98,0	98,4	93,8	94,2	95,6	94,4	99,5	109,2	
Trenčiansky	104,1	102,2	102,9	104,2	105,5	105,1	104,5	99,9	98,0	95,7	93,1	95,9	95,1	97,6	109,1	
Nitriansky	107,2	104,1	99,6	99,8	103,2	101,3	103,4	99,6	98,9	97,9	93,7	97,9	95,8	98,4	108,7	
Žilinský	103,9	99,6	102,4	104,2	107,1	105,5	105,4	99,0	98,0	96,0	91,9	96,6	95,3	99,6	111,4	
Banskobystrický	104,3	100,0	103,1	104,5	106,9	106,6	103,2	97,5	97,4	96,1	93,4	98,9	96,6	98,5	109,6	
Prešovský	106,7	101,4	102,7	104,4	106,0	106,0	105,3	97,5	97,9	96,7	89,4	95,6	93,8	97,1	111,0	
Košický	108,8	101,3	100,9	102,7	105,2	106,3	103,9	97,0	94,7	93,7	87,8	97,4	97,2	98,6	110,9	

¹⁾ Reálna mzda predstavuje nominálny rast očistený o vplyv inflácie

T26h Rast/pokles reálnej mzdy v SR - polročne¹⁾

Kraj	2025	2024	2023	2022	2021
	index	index	index	index	index
	1. polrok 2025/ 1. polrok 2024	1. polrok 2024/ 1. polrok 2023	1. polrok 2023/ 1. polrok 2022	1. polrok 2022/ 1. polrok 2021	1. polrok 2021/ 1. polrok 2020
SR spolu	102,8	105,3	96,6	97,1	105,3
Bratislavský	101,1	104,8	96,2	97,1	103,4
Trnavský	102,9	105,7	96,1	96,8	105,6
Trenčiansky	103,2	105,2	96,8	96,3	106,0
Nitriansky	105,8	102,2	98,4	97,0	105,6
Žilinský	101,7	106,2	97,1	97,4	106,0
Banskobystrický	102,2	106,6	96,7	97,6	105,3
Prešovský	104,1	105,8	97,3	95,4	106,9
Košický	105,2	105,6	94,2	97,9	108,1

¹⁾ Reálna mzda predstavuje nominálny rast očistený o vplyv inflácie

T27a. Voľné pracovné miesta a miera voľných pracovných miest podľa ekonomických činností ¹⁾

Štatistická klasifikácia ekonomických činností SK NACE Rev. 2	Voľné pracovné miesta				Miera voľných pracovných miest	
	priemerný počet		indexy		(%)	
	2.Q 2025	1. polrok 2025	2.Q 2025 / 2.Q 2024	1. polrok 2025 / 1. polrok 2024	2.Q 2025	1. polrok 2025
Hospodárstvo SR spolu	19 450	19 989	81,9	83,1	1,0	1,0
v tom						
Poľnohospodárstvo, lesníctvo a rybolov	147	172	65,6	79,8	0,4	0,4
Priemysel	3 183	3 396	74,8	77,6	0,8	0,8
Ťažba a dobývanie	14	15	93,3	107,4	0,5	0,5
priemyselná výroba	2 433	2 604	74,1	76,8	0,7	0,7
dodávka elektriny, plynu a pary	540	554	79,9	79,6	2,8	2,9
dodávka vody	196	224	70,3	80,4	0,7	0,8
Stavebníctvo	322	305	57,0	47,0	0,3	0,3
Veľkoobchod a maloobchod; oprava motor. vozidiel	1 645	1 642	75,5	76,5	0,6	0,6
Doprava a skladovanie	1 884	1 966	60,6	60,2	1,4	1,4
Ubytovacie a stravovacie služby	391	451	60,7	77,2	0,7	0,8
Informácie a komunikácia	311	336	89,1	82,5	0,4	0,4
Finančné a poisťovacie činnosti	659	658	99,1	96,4	2,0	2,0
Činnosti v oblasti nehnuteľností	67	83	82,7	92,7	0,3	0,4
Odborné, vedecké a technické činnosti	454	455	96,2	111,5	0,4	0,4
Administratívne služby	175	210	43,1	52,0	0,2	0,2
Verejná správa a obrana, povinné sociálne zabezpečenie	7 554	7 622	100,6	100,7	4,7	4,8
Vzdelávanie	309	292	107,7	111,2	0,2	0,2
Zdravotníctvo a sociálna pomoc	1 996	2 038	76,3	78,5	1,2	1,2
Umenie, zábava a rekreácia	120	137	71,0	80,6	0,4	0,5
Ostatné činnosti	233	229	104,0	96,6	0,7	0,7

¹⁾ zo štvrťročného štatistického výkazníctva vrátane údajov za podnikateľov

Zdroj údajov v databáze DATAcube.:

[pr2003qs](#)

T27b. Voľné pracovné miesta v krajoch SR ¹⁾

Kraj	Voľné pracovné miesta				Miera voľných pracovných miest	
	priemerný počet		indexy		(%)	
	2.Q 2025	1. polrok 2025	2.Q 2025 / 2.Q 2024	1. polrok 2025 / 1. polrok 2024	2.Q 2025	1. polrok 2025
SR spolu	19 450	19 989	81,9	83,1	1,0	1,0
Bratislavský	9 242	9 450	77,7	78,1	1,4	1,5
Trnavský	1 459	1 649	86,6	97,1	0,8	0,9
Trenčiansky	1 464	1 444	84,8	82,3	0,9	0,9
Nitriansky	1 247	1 230	76,2	72,4	0,7	0,6
Žilinský	1 692	1 771	75,7	80,2	0,8	0,9
Banskobystrický	2 121	2 186	98,7	101,3	1,1	1,1
Prešovský	891	953	83,3	81,9	0,4	0,5
Košický	1 334	1 306	97,9	101,6	0,7	0,7

¹⁾ zo štvrťročného štatistického výkazníctva vrátane údajov za podnikateľov

Zdroj údajov v databáze DATAcube.:

[pr3109qr](#)

T28. Povinné sociálne poistenie ¹⁾

v mil. EUR, bežné ceny

Ukazovateľ	2025		indexy	
	2. Q	1. polrok	2. Q 2025 / 2. Q 2024	1. polrok 2025 / 1. polrok 2024
ZDRAVOTNÉ POISŤOVNE				
Príjmy z preddavku na verejné zdravotné poistenie spolu	2 159,7	4 140,8	108,6	115,7
v tom				
od zamestnancov	389,0	726,8	105,2	109,4
od zamestnávateľov	1 068,2	1 996,2	108,5	116,1
od SZČO ²⁾	95,4	181,8	108,2	116,3
od nerezidentov a ostatné platby ³⁾	45,3	112,5	127,2	217,5
preddavok na poistné hradené štátom	561,8	1 123,6	109,9	119,2
Výdavky na zdravotnú starostlivosť	2 015,8	3 914,3	102,2	108,5
z toho				
ambulantná zdravotná starostlivosť všeobecná	118,2	237,5	96,4	107,5
ambulantná zdravotná starostlivosť špecializovaná	297,4	590,9	96,9	109,2
spoločné vyšetrovacie a liečebné zložky	114,5	227,4	87,3	97,6
nemocničná starostlivosť	888,1	1 677,7	109,4	111,8
lieky na recepty	372,5	738,0	98,3	104,6
SOCIÁLNA POISŤOVŇA				
Poistné príjmy Sociálnej poisťovne spolu	3 631,8	6 923,1	97,1	111,4
v tom				
príjmy na nemocenské poistenie	276,2	531,9	109,8	112,4
príjmy na dôchodkové poistenie	2 613,9	4 965,4	93,0	111,3
v tom				
príjmy na starobné poistenie	2 031,3	3 841,1	89,2	111,1
z toho				
finančné prostriedky zo štátneho rozpočtu	500,0	900,0	58,8	69,2
príjmy na invalidné poistenie	582,5	1 124,4	109,3	111,9
príjmy na úrazové poistenie	74,5	143,4	107,5	110,4
príjmy na poistenie v nezamestnanosti	179,2	342,3	107,2	108,9
príjmy na garančné poistenie	20,2	39,0	111,0	111,2
príjmy rezervného fondu solidarity	467,8	901,1	110,0	112,3
Príspevky na starobné dôchodkové sporenie	287,7	570,5	123,7	108,3
Výdavky Sociálnej poisťovne na dávky spolu	3 384,3	6 731,0	94,1	106,1
v tom				
dávky nemocenského poistenia	272,6	549,8	100,2	102,1
dávky dôchodkového poistenia	2 963,8	5 887,6	93,3	106,3
v tom				
dávky starobného poistenia	2 638,4	5 243,4	92,4	106,1
dávky invalidného poistenia	325,5	644,2	100,7	107,7
dávky úrazového poistenia	17,3	34,6	103,7	110,0
dávky garančného poistenia	1,6	2,8	117,8	154,9
dávky poistenia v nezamestnanosti	78,4	156,8	111,0	115,5
dávky sociálneho poistenia hradené štátom	50,5	99,3	88,7	104,1
do dôchodkových správcoenských spoločností	297,3	587,4	123,2	108,6

¹⁾ predbežné údaje

²⁾ SZČO - samostatne zárobkovo činné osoby

³⁾ ostatné platby - ostatní platitelia, penále, pokuty, dlžné poistné

Zdroj údajov v databáze DATAcube.:

[so2016qs](#)

[so2014qs](#)

T29. Dávky dôchodkového a nemocenského poistenia, štátnej podpory, sociálnej pomoci a v nezamestnanosti

mil. EUR, bežné ceny

Ukazovateľ	2025		indexy	
	2.Q	1. polrok	2.Q 2025 / 2.Q 2024	1. polrok 2025 / 1. polrok 2024
DÁVKY ÚHRNOM	4 159,9	8 353,8	96,4	99,8
Výdavky na dôchodky spolu	3 013,9	5 986,1	93,2	98,0
v tom				
dávky dôchodkového poistenia	2 963,5	5 887,0	93,3	98,2
z toho dôchodok				
starobný	2 319,9	4 598,4	105,7	104,7
predčasný starobný	95,2	197,7	68,2	82,7
invalidný	277,8	548,0	100,5	101,1
vdovský	221,0	438,3	104,4	102,9
vdovecký	30,1	59,6	106,0	105,1
sirotský	13,7	27,9	100,7	99,9
rodičovský	0,1	0,5	0,0	0,1
13. dôchodok	5,8	16,6		
štátne dávky ¹⁾	50,4	99,1	88,6	85,0
Dávky nemocenského poistenia spolu	272,6	549,8	100,2	100,0
z toho				
nemocenské	162,5	330,8	100,1	99,7
ošetrovné	9,0	21,1	104,3	109,0
materské	87,8	172,2	99,6	99,2
Štátne sociálne dávky - podpora rodiny	405,7	810,9	100,5	100,4
z toho				
prídavok na dieťa	204,7	408,9	99,8	99,9
rodičovský príspevok	170,6	342,3	96,4	96,1
Služby a dávky sociálnej pomoci	389,2	850,2	115,9	111,6
z toho				
dávka v hmotnej núdzi	33,0	65,9	102,4	94,1
peňažné príspevky na kompenzáciu				
ťažko zdravotne postihnutých	214,9	427,0	119,8	119,8
Dávka v nezamestnanosti	78,4	156,8	111,0	112,4

¹⁾ ukazovateľ je zadefinovaný v Metodických vysvetlivkách

Zdroj údajov v databáze DATAcube.:

[so2008qs](#)

T30. Očakávaná úroda vybraných plodín k 15. augustu 2025

Druh plodiny	Osiata plocha (tis. ha)			Úroda (tis. ton)		Úroda z hektára (tony)	
	2025	2024	index <u>2025</u> 2024	odhad k 15. 8. 2025	index <u>odhad 2025</u> skutočnosť 2024	odhad k 15. 8. 2025	skutočnosť 2024
Pšenica spolu	380,8	349,3	109,0	2 298,2	120,5	6,0	5,5
Raž	7,7	8,3	92,8	29,7	123,8	3,9	3,2
Jačmeň spolu	117,2	126,8	92,4	717,2	120,5	6,1	4,7
Ovos	12,3	12,2	100,8	35,1	110,0	2,8	2,7
Tritikale	8,9	10,3	86,4	37,4	119,1	4,2	3,2
Hustosiate obilniny spolu	526,9	506,9	103,9	3 117,6	120,4	5,9	5,1
Kukurica na zrno	158,4	148,4	106,7	1 121,6	105,4	7,1	7,2
Slnečnica	67,0	64,0	104,7	187,0	115,7	2,8	2,5
Cukrová repa technická	18,2	23,7	76,8	1 137,4	81,9	62,5	59,0

T31. Tržby za vlastné výkony a tovar vo vybraných odvetviach

v mil. EUR

Štatistická klasifikácia ekonomických činností SK NACE Rev. 2		2025		indexy	
		2.Q	1. polrok	2.Q 2025 / 2.Q 2024	1. polrok 2025 / 1. polrok 2024
divízia	názov				
05 - 39	PRIEMYSEL ¹⁾	33 770,7	67 777,3	104,8	106,1
	v tom				
05 - 09	ťažba a dobývanie	127,1	224,8	103,7	104,9
10 - 33	priemyselná výroba	29 725,0	58 405,1	106,2	107,9
35	dodávka elektriny, plynu, pary a studeného vzduchu	3 417,7	8 204,2	91,9	92,1
36 - 39	dodávka vody; čistenie a odvod odpadových vôd, odpady a služby odstraňovania odpadov	501,0	943,2	98,5	95,8
41 - 43	STAVEBNÍCTVO ²⁾	3 763,6	6 584,1	109,7	111,0
45	PREDAJ A OPRAVA MOTOROVÝCH VOZIDIEL ²⁾	2 860,7	5 336,5	105,9	102,1
	z toho:				
45.1	predaj motorových vozidiel	2 150,1	3 968,9	114,3	106,1
45.2	oprava a údržba motorových vozidiel	413,4	798,1	89,3	98,5
45.3	predaj dielov a príslušenstva motorových vozidiel	284,1	547,5	91,2	92,6
46	VEĽKOOBCHOD OKREM MOTOROVÝCH VOZIDIEL ³⁾	11 813,0	22 730,6	107,7	105,6
	v tom				
46.1	sprostredkovanie veľkoobchodu	1 311,9	2 401,4	139,4	135,2
46.2	VO s poľnohospodárskymi surovinami	486,9	1 045,5	116,2	115,0
46.3	VO s potravinami, nápojmi a tabakom	2 091,2	3 895,1	109,4	105,0
46.4	VO s tovarom pre domácnosť	1 931,2	3 841,2	108,1	106,1
46.5	VO so zariadeniami pre IKT	569,4	1 045,3	103,8	97,5
46.6	VO so strojmi	753,5	1 332,5	113,3	107,5
46.7	ostatný špecializovaný veľkoobchod	2 929,4	5 582,2	93,7	91,4
46.9	nešpecializovaný veľkoobchod	1 739,5	3 587,5	110,7	116,0
47	MALOOBCHOD OKREM MOTOROVÝCH VOZIDIEL ³⁾	8 126,1	15 625,6	99,2	98,9
	v tom				
47.1	MO v nešpecializovaných predajniach	3 429,3	6 454,9	104,3	101,8
47.2	MO s potravinami, nápojmi a tabakom v špecializovaných predajniach	274,6	526,1	88,7	89,3
47.3	MO s pohonnými látkami v špec. predajniach	786,2	1 518,7	100,7	98,4
47.4	MO so zariadeniami pre IKT v špecializovaných predajniach	184,7	368,0	97,7	100,8
47.5	MO s ostatným tovarom pre domácnosť	540,7	1 037,5	93,3	92,2
47.6	MO s tovarom pre kultúru a rekreáciu	129,1	248,8	79,0	81,8
47.7	MO ostatného tovaru v špecializ. predajniach	1 752,4	3 439,6	101,9	104,0
47.8	MO v stánkoch a na trhoch	8,1	15,4	92,4	91,4
47.9	MO mimo predajní, stánkov a trhov	1 021,0	2 016,6	95,5	96,3
55	UBYTOVANIE ²⁾	200,0	374,2	104,4	102,4
56	ČINNOSTI REŠTAURÁCIÍ A POHOSTINSTIEV ²⁾	647,9	1 204,6	102,6	102,7
49 - 53	DOPRAVA A SKLADOVANIE ³⁾	3 240,8	6 372,3	103,2	104,0
	v tom:				
49	pozemná doprava a doprava potrubím	1 591,9	3 130,0	100,2	100,5
50	vodná doprava	9,1	16,9	69,1	68,5
51	letecká doprava	79,1	117,1	95,0	102,3
52	skladové a pomocné činnosti v doprave	1 285,8	2 563,1	105,8	106,9
53	poštové služby a služby kuriérov	274,9	545,2	115,0	114,1
58-63	INFORMÁCIE A KOMUNIKÁCIE ³⁾	2 602,8	5 024,9	103,4	102,8
	v tom				
58	nakladateľské činnosti	113,7	207,2	108,7	105,8
	výroba filmov, videozáznamov a televíznych programov, príprava a zverejňovanie zvukových nahrávok	80,4	158,9	81,8	95,1
60	činnosti pre rozhlasové a televízne vysielanie	57,5	103,3	104,1	101,7
61	telekomunikácie	582,9	1 169,1	100,7	101,3
62	počítačové programovanie, poradenstvo a súvisiace služby	1 513,6	2 870,2	108,9	106,2
63	informačné služby	254,7	516,2	88,2	91,4
68-71, 73	VYBRANÉ TRHOVÉ SLUŽBY ^{2) 4)}	7 127,7	13 678,4	107,4	106,2
74, 77-82	z toho:				
68 - 74	Nehnuteľnosti, odborné a technické činnosti	4 391,1	8 531,8	106,5	105,7
	z toho:				
68	činnosti v oblasti nehnuteľností	1 223,9	2 418,0	104,3	103,0
69	právne a účtovnícke činnosti	524,6	1 045,9	105,2	102,0
71	architektonické a inžinierske činnosti	665,2	1 213,0	109,2	104,3
73	reklama a prieskum trhu	565,2	1 098,6	77,0	78,0
77 - 82	Administratívne a podporné služby	2 736,6	5 146,6	108,9	107,0
	z toho:				
77	prenájom a lízing	346,6	653,6	107,3	107,7
79	činnosti cestovných agentúr a kancelárií	272,5	457,0	109,9	103,6
80	bezpečnostné a pátracie služby	123,2	236,4	114,4	111,4
82	administratívne, pomocné kancelárske a iné obchodné pomocné činnosti	1 563,3	3 010,1	109,8	107,8

¹⁾ absolútne hodnoty v bežných cenách, indexy v stálych cenách z decembra 2021²⁾ absolútne hodnoty v bežných cenách, indexy v stálych cenách k priemeru 12 mesiacov roka 2021³⁾ absolútne hodnoty aj indexy v bežných cenách⁴⁾ ekonomické činnosti zahrnuté vo vybraných trhových službách sú v Metodických vysvetlivkách

Zdroj údajov v databáze DATAcube.:

[pm1008qs](#)[ob1004qs](#)[do2013qs](#)[ik2008qs](#)[ts1005qs](#)

T32. Priemysel

Priemyselná produkcia (index, rovnaké obdobie predchádzajúceho roku = 100) ¹⁾

Štatistická klasifikácia ekonomických činností SK NACE Rev. 2	2023													2024													2025						
	1.	2.	3.	4.	5.	6.	7.	8.	9.	10.	11.	12.	rok	1.	2.	3.	4.	5.	6.	7.	8.	9.	10.	11.	12.	rok	1.	2.	3.	4.	5.	6.	1. polrok
Priemysel spolu	95,5	104,2	108,1	102,9	101,8	106,3	98,5	100,8	105,1	112,1	104,8	109,0	104,1	99,6	96,9	91,6	104,3	99,1	97,1	106,2	102,2	102,9	101,8	101,3	101,3	100,1	94,8	98,8	103,5	99,6	95,9	96,4	98,2
v tom:																																	
Ťažba a dobývanie	86,5	100,8	102,4	103,3	105,0	129,0	123,5	105,8	153,8	163,9	148,0	153,2	115,5	63,1	58,7	58,3	60,7	68,4	68,3	97,7	119,8	85,1	78,2	84,6	124,7	76,0	106,5	94,7	119,6	117,8	104,1	98,4	106,8
Priemyselná výroba ²⁾	94,7	101,0	105,0	100,6	99,2	104,1	96,2	98,3	102,6	107,8	100,7	104,6	101,3	101,1	98,4	91,2	104,5	98,6	95,1	103,7	99,5	101,0	100,3	99,9	97,9	99,1	96,8	99,7	106,0	100,5	96,2	97,7	99,5
v tom:																																	
výroba potravín, nápojov a tabakových výrobkov	97,7	103,0	88,8	88,9	94,3	98,0	98,7	96,2	98,1	96,8	98,8	101,7	96,6	108,7	107,2	100,7	121,0	114,1	104,7	107,6	108,5	111,1	105,6	100,2	109,9	108,0	106,5	101,2	107,5	105,1	103,1	103,4	104,5
výroba textílií, odevov, kože a kožených výrobkov	110,3	107,3	99,0	94,7	94,5	95,0	98,5	99,3	88,4	83,3	86,5	76,8	94,2	99,9	94,3	86,0	100,0	89,9	90,1	104,2	95,4	98,5	110,0	94,7	105,4	96,8	91,7	89,9	108,9	93,7	94,5	94,3	95,4
výroba drevených a papierových výrobkov, tlač	95,3	100,0	93,3	86,4	81,4	82,7	96,1	86,8	95,7	95,2	93,9	102,5	92,0	99,1	99,3	98,1	105,3	115,0	110,6	112,6	113,6	107,8	107,8	108,3	106,0	106,7	98,7	98,2	100,6	102,1	97,8	102,4	100,0
výroba koksu a rafinovaných ropných produktov	102,1	75,1	121,1	89,3	89,7	152,0	127,6	93,0	87,9	79,2	92,1	85,2	96,2	100,7	92,1	105,8	101,6	81,4	66,0	72,8	104,7	88,2	95,5	100,0	98,5	92,2	95,7	136,6	111,3	109,7	156,3	165,9	124,5
výroba chemikálií a chemických produktov	77,8	68,9	79,8	98,0	94,1	96,5	103,2	95,7	94,2	107,2	98,9	103,3	92,1	107,9	103,9	90,8	103,1	97,8	108,7	103,2	104,0	92,9	73,5	72,9	96,7	95,9	97,9	122,0	118,7	96,6	84,3	77,6	98,2
výroba základných farmaceutických výrobkov a farmaceutických prípravkov	116,6	125,9	107,7	109,4	106,5	109,3	93,4	122,1	114,7	110,3	108,8	80,3	109,0	82,8	96,3	90,6	117,1	93,1	84,8	122,6	94,1	85,8	89,4	101,0	118,0	96,2	122,8	115,9	104,7	98,5	99,8	122,6	109,9
výroba výrobkov z gumy a plastu a ostatných nekovových minerál. výrobkov	84,9	86,8	97,0	91,5	85,1	87,4	88,8	90,0	91,8	99,4	93,3	88,9	90,5	94,1	99,8	94,0	104,5	103,1	95,8	99,1	93,3	98,2	94,4	99,6	101,9	98,0	94,9	92,2	97,9	94,9	95,3	99,4	95,8
výroba kovov a kovových konštrukcií okrem strojov a zariadení	91,3	106,1	110,5	103,4	101,4	108,2	93,7	93,5	126,6	131,5	124,3	138,1	109,3	115,3	99,9	87,3	88,9	85,1	90,9	102,5	99,1	88,1	82,5	78,2	95,7	92,0	83,6	85,8	100,1	103,4	93,4	88,4	92,3
výroba počítačových, elektronických a optických výrobkov	70,1	73,9	74,6	79,4	87,1	87,2	90,1	91,7	90,5	99,2	85,1	84,3	83,9	88,7	82,4	91,3	110,0	96,2	97,7	110,8	102,3	96,9	94,4	107,7	102,0	97,6	107,3	124,4	126,2	103,1	102,7	96,7	109,6
výroba elektrických zariadení	93,9	90,2	87,4	88,6	93,8	97,7	98,0	97,6	94,0	97,2	99,7	104,9	95,0	111,8	118,8	105,5	125,8	107,4	97,5	109,0	92,2	103,4	106,4	91,7	85,4	104,4	89,6	85,5	94,2	87,3	89,6	97,8	90,6
výroba strojov a zariadení i. n.	98,4	101,3	98,5	98,9	103,8	101,1	91,4	97,8	92,4	102,3	112,3	105,6	100,3	99,4	90,9	91,3	92,0	82,2	79,3	92,9	88,5	93,4	85,2	74,9	81,0	87,3	81,2	87,4	84,3	86,5	86,9	92,0	86,3
výroba dopravných prostriedkov	105,2	116,2	126,9	118,8	111,5	119,6	101,2	112,8	107,8	117,0	93,6	105,2	111,2	92,9	97,3	87,2	113,6	107,6	98,2	106,5	100,1	110,6	118,1	124,2	96,5	104,3	111,6	112,6	119,9	106,0	97,4	101,0	107,6
ostatná výroba, oprava a inštalácia strojov a zariadení	102,0	115,5	103,5	99,6	93,9	90,8	82,8	85,8	92,8	88,0	95,8	91,4	94,8	97,1	89,0	89,4	109,0	107,9	113,1	134,9	122,6	125,5	132,3	137,2	124,5	114,8	103,7	104,5	106,6	105,4	98,7	97,3	102,4
Dodávka elektriny, plynu, pary a studeného vzduchu ³⁾	101,0	132,4	141,4	129,5	139,0	134,0	122,2	133,7	134,7	165,2	146,4	138,5	132,5	94,7	91,2	98,9	109,8	109,7	125,7	130,6	126,9	127,1	118,0	113,6	118,4	111,6	82,2	92,7	84,4	90,5	92,6	85,2	87,7

¹⁾ zo štatistiky produkcie vybraných výrobkov; údaje očistené o vplyv počtu pracovných dní

²⁾ členenie podľa špeciálnych zoskupení priemyselných odvetví

³⁾ index sa počíta bez dodávky pary a studeného vzduchu

Zdroj údajov v databáze DATAcube.:

[pm0042ms](#)

T33a. Priemysel - vybrané ukazovatele

Ukazovateľ	2025		indexy	
	2.Q	1. polrok	2.Q 2025 / 2.Q 2024	1. polrok 2025/ 1. polrok 2024
Priemerný počet zamestnaných osôb				
priemysel spolu	491 290	492 355	98,4	98,2
ťažba a dobývanie	3 185	3 221	80,1	79,5
priemyselná výroba	453 224	454 244	98,5	98,3
dodávka elektriny, plynu, pary a studeného vzduchu	16 983	16 891	101,1	100,7
dodávka vody, čistenie a odvod odpadových vôd, odpady a služby odstraňovania odpadov	17 898	17 999	97,2	97,8
Priemerná nominálna mesačná mzda (EUR)¹⁾				
priemysel spolu	1 790	1 707	108,4	106,3
ťažba a dobývanie	1 767	1 726	111,7	112,6
priemyselná výroba	1 755	1 673	107,7	106,2
dodávka elektriny, plynu, pary a studeného vzduchu	2 814	2 713	113,4	102,0
dodávka vody, čistenie a odvod odpadových vôd, odpady a služby odstraňovania odpadov	1 703	1 606	117,0	113,5

¹⁾ bez podnikateľských príjmov

Zdroj údajov v databáze DATAcube.:

[pm1006qs](#)

[pm1005qs](#)

T33b. Tržby za vlastné výkony a tovar v priemysle v krajoch SR¹⁾

v mil. EUR

Kraj	2025		indexy	
	2.Q	1. polrok	2.Q 2025 / 2.Q 2024	1. polrok 2025/ 1. polrok 2024
SR spolu	33 770,7	67 777,3	104,8	106,1
Bratislavský	9 479,2	19 976,3	99,3	109,6
Trnavský	4 556,5	9 038,2	122,5	119,2
Trenčiansky	4 244,1	8 199,4	108,7	105,4
Nitriansky	3 054,6	6 059,0	105,0	106,4
Žilinský	6 076,9	11 992,1	100,6	98,3
Banskobystrický	1 826,6	3 547,2	99,6	98,3
Prešovský	1 970,0	3 832,5	104,0	103,1
Košický	2 562,7	5 132,5	106,0	101,8

¹⁾ absolútne hodnoty v bežných cenách, indexy v stálych cenách z decembra 2021

T34a. Stavebníctvo

Ukazovateľ	Merná jednotka	2025		indexy	
		2. Q	1. polrok	2. Q 2025 / 2. Q 2024	1. polrok 2025 / 1. polrok 2024
Stavebníctvo spolu ¹⁾					
Stavebná produkcia spolu					
v bežných cenách	mil. EUR	2 015,3	3 498,0	109,0	109,4
v stálych cenách	mil. EUR	1 382,5	2 403,8	103,7	104,0
Stavebná produkcia v tuzemsku	mil. EUR	1 755,5	3 046,3	102,5	101,6
z toho: nová výstavba, rekonštrukcie a moderizácie	mil. EUR	1 242,5	2 149,1	102,5	102,6
opravy a údržba	mil. EUR	451,2	798,2	101,7	100,0
Stavebná produkcia v zahraničí	mil. EUR	259,8	451,7	112,3	123,6
Priemerná denná produkcia	mil. EUR	33,0	28,4	105,4	105,7
Stavebné podniky					
Stavebná produkcia	mil. EUR	1 982,0	3 441,6	103,4	103,8
Priemerný počet zamestnaných osôb	osoby	167 092,9	168 048,7	98,6	99,2
Priemerná nominálna mesačná mzda zamestnanca	EUR	1 163,0	1 117,0	108,0	107,4

¹⁾ vrátane odhadu produkcie za stavebné závody nestavebných podnikov; pokiaľ nie je uvedené inak, absolútne hodnoty sú v bežných cenách, indexy v stálych cenách k priemeru roka 2021

T34b. Produkcia a tržby za vlastné výkony a tovar v stavebníctve v krajoch SR ¹⁾

v mil. EUR

Kraj	Stavebná produkcia				Tržby za vlastné výkony a tovar			
	2025		indexy		2025		indexy	
	2.Q	1. polrok	2.Q 2025 / 2.Q 2024	1. polrok 2025/ 1. polrok 2024	2.Q	1. polrok	2.Q 2025 / 2.Q 2024	1. polrok 2025/ 1. polrok 2024
SR spolu	1 982,0	3 441,6	103,4	103,8	3 763,6	6 584,1	109,7	111,0
Bratislavský	500,9	854,4	93,5	97,9	1 208,0	2 071,1	113,6	115,4
Trnavský	168,2	301,5	108,6	104,6	272,5	505,5	115,7	120,3
Trenčiansky	138,2	260,5	99,4	101,6	219,5	423,3	93,4	103,8
Nitriansky	194,4	328,9	95,6	91,6	353,1	576,4	95,2	90,6
Žilinský	345,2	605,1	121,7	121,1	662,3	1 195,7	112,5	114,3
Banskobystrický	142,3	262,9	98,1	107,9	262,7	465,4	113,2	114,1
Prešovský	265,9	455,2	107,1	102,3	418,5	701,9	109,8	101,8
Košický	227,0	373,1	110,0	105,9	367,1	644,8	113,3	121,8

¹⁾ absolútne hodnoty v bežných cenách, indexy v stálych cenách k priemeru roka 2021; bez odhadu za stavebné závody nestavebných podnikov

T35. Vnútný obchod, ubytovanie, činnosti reštaurácií a pohostinstiev

Ukazovateľ	Merná jednotka	2025		indexy	
		2.Q	1. polrok	2.Q 2025 / 2.Q 2024	1. polrok 2025/ 1. polrok 2024
Predaj a oprava motorových vozidiel					
Priemerný počet zamestnaných osôb	osoby	31 452	31 343	100,5	99,6
Priemerná nominálna mesačná mzda	EUR	1 618	1 582	106,7	106,4
Veľkoobchod okrem motor. vozidiel					
Priemerný počet zamestnaných osôb	osoby	103 545	104 005	98,7	98,1
Priemerná nominálna mesačná mzda	EUR	1 719	1 693	104,6	104,1
Maloobchod okrem motor. vozidiel					
Priemerný počet zamestnaných osôb	osoby	172 598	172 817	100,3	100,7
Priemerná nominálna mesačná mzda	EUR	1 330	1 306	107,2	107,3
Ubytovanie					
Priemerný počet zamestnaných osôb	osoby	14 507	14 390	101,7	102,4
Priemerná nominálna mesačná mzda	EUR	1 214	1 210	108,8	108,5
Činnosti reštaurácií a pohostinstiev					
Priemerný počet zamestnaných osôb	osoby	47 121	46 815	101,6	100,4
Priemerná nominálna mesačná mzda	EUR	831	818	109,5	108,5

Zdroj údajov v databáze DATAcube.:

[ob1003qs](#)

[ob1002qs](#)

T36. Doprava a skladovanie

Ukazovateľ	Merná jednotka	2025		indexy	
		2.Q	1. polrok	2.Q 2025 / 2.Q 2024	1. polrok 2025/ 1. polrok 2024
Výkony v nákladnej doprave spolu	mil. tkm	9 138	18 537	90,9	90,6
z toho					
verejná doprava		8 574	16 658	96,1	94,6
z toho:					
železničná doprava		1 597	3 187	92,5	88,7
cestná doprava		6 690	12 897	97,7	96,9
Preprava tovaru v nákladnej doprave spolu	tis. ton	51 764	96 709	95,3	92,5
z toho					
verejná doprava		29 710	57 604	92,6	89,2
z toho:					
železničná doprava		9 801	18 705	102,2	94,1
cestná doprava		17 039	32 576	98,9	97,4
Výkony v osobnej doprave (verejnej) spolu	mil. oskm	3 055	5 691	110,8	112,4
z toho:					
železničná doprava		974	1 889	99,5	101,7
cestná doprava		1 639	3 114	111,0	111,6
Preprava osôb v osobnej doprave (verejnej) spolu	tis. osôb	189 649	375 571	104,1	104,1
z toho:					
železničná doprava		18 917	37 126	100,3	102,6
cestná doprava		166 110	329 662	104,4	102,9

Zdroj údajov v databáze DATAcube.:

[do1803qs](#)

[do1804qs](#)

T37. Informácie a komunikácia

Ukazovateľ	Merná jednotka	2025		indexy	
		2.Q	1. polrok	2.Q 2025 / 2.Q 2024	1. polrok 2025/ 1. polrok 2024
Nakladateľské činnosti					
Priemerný počet zamestnaných osôb	osoby	5 675	5 671	107,4	104,2
Priemerná nominálna mesačná mzda	EUR	1 683	1 631	114,7	107,7
Výroba filmov, videozáznamov a televíznych programov, príprava a zverejňovanie zvukových nahrávok					
Priemerný počet zamestnaných osôb	osoby	3 872	3 845	96,8	98,0
Priemerná nominálna mesačná mzda	EUR	1 006	1 006	80,4	87,8
Činnosti pre rozhlasové a televízne vysielanie					
Priemerný počet zamestnaných osôb	osoby	627	622	91,7	90,8
Priemerná nominálna mesačná mzda	EUR	2 951	3 252	124,6	130,2
Telekomunikácie					
Priemerný počet zamestnaných osôb	osoby	9 022	9 027	96,4	96,4
Priemerná nominálna mesačná mzda	EUR	3 006	3 372	110,4	109,9
Počítačové programovanie, poradenstvo a súvisiace služby					
Priemerný počet zamestnaných osôb	osoby	51 828	51 665	99,7	99,7
Priemerná nominálna mesačná mzda	EUR	2 818	2 724	108,6	108,2
Informačné služby					
Priemerný počet zamestnaných osôb	osoby	10 143	10 196	96,5	96,7
Priemerná nominálna mesačná mzda	EUR	2 508	2 398	106,5	106,2

Zdroj údajov v databáze DATAcube.:

[ik2005qs](#)

[ik2002qs](#)

T38. Vybrané trhové služby ¹⁾

Ukazovateľ	Merná jednotka	2025		indexy	
		2.Q	1. polrok	2.Q 2025 / 2.Q 2024	1. polrok 2025 / 1. polrok 2024
Priemerný počet zamestnaných osôb	osoby	303 897	305 132	99,8	100,4
Priemerná nominálna mesačná mzda	EUR	1 510	1 506	102,2	102,5

¹⁾ ekonomické činnosti zahrnuté vo vybraných trhových službách sú v Metodických vysvetlivkách

Zdroj údajov v databáze DATAcube.:

[ts1004qs](#)

[ts1003qs](#)

T39. Cestovný ruch

Ukazovateľ		Merná jednotka	2025		indexy	
			2.Q	1. polrok	2.Q 2025 / 2.Q 2024	1. polrok 2025 / 1. polrok 2024
Ubytovacie zariadenia						
Tržby za ubytovanie návštevníkov spolu (v bežných cenách) ¹⁾		mil. EUR	165,5	319,1	119,1	117,7
z toho za ubytovanie zahraničných návštevníkov		mil. EUR	67,1	131,5	119,0	119,8
Počet návštevníkov		tis. osôb	1 560,6	2 828,1	109,0	107,1
z toho zahraničných návštevníkov		tis. osôb	589,8	1 057,6	111,3	109,2
Priemerná doba pobytu jedného návštevníka		dni	3,5	3,5	102,9	100,0
v tom domáceho návštevníka		dni	3,2	3,4	100,0	100,0
zahraničného návštevníka		dni	3,6	3,6	100,0	100,0

¹⁾ tržby sú bez DPH

Zdroj údajov v databáze DATAcube.:

[\[cr3808qr\]](#)

[\[cr3804mr\]](#)

T40a. Organizačná štruktúra ekonomiky ¹⁾

Ukazovateľ	Počet ²⁾	indexy	Štruktúra k	
	k 30.6.2025	30.6.2025 / 30.6.2024	30.6.2025 (%)	30.6.2024 (%)
Právnické osoby úhrnom	316 400	101,7	100,0	100,0
v tom				
Podniky spolu	277 331	101,7	87,7	87,6
z toho				
obchodné spoločnosti ³⁾	271 828	101,8	85,9	85,8
družstvá	1 376	97,0	0,4	0,5
štátne podniky	9	100,0	0,0	0,0
organizačné zložky zahraničných osôb	948	94,5	0,3	0,3
Neziskové inštitúcie spolu	39 069	101,4	12,3	12,4
z toho				
združenia	22 448	101,9	7,1	7,1
rozpočtové organizácie	6 190	99,8	2,0	2,0
príspevkové organizácie	702	100,1	0,2	0,2
neziskové organizácie poskytujúce všeobecne prospešné služby	1 301	99,3	0,4	0,4
Fyzické osoby - podnikatelia spolu	385 180	96,3	100,0	100,0
z toho				
živnostníci	359 402	96,1	93,3	93,5

¹⁾ indexy a štruktúra zohľadňujú vznik a zánik právnych subjektov, resp. transformáciu do iných právnych foriem

²⁾ zahŕňa aj subjekty s nezisteným počtom zamestnancov

³⁾ spoločnosti s ručením obmedzeným, akciové spoločnosti, jednoduchá spoločnosť na akcie, verejné obchodné spoločnosti a komanditné spoločnosti

Zdroj údajov v databáze DATAcube.:

[og2019qs](#)

T40b. Štruktúra živnostníkov podľa klasifikácie ekonomických činností ¹⁾

Štatistická klasifikácia ekonomických činností SK NACE Rev. 2	Počet ²⁾	indexy	Štruktúra k	
	k 30.6.2025	30.6.2025 / 30.6.2024	30.6.2025 (%)	30.6.2024 (%)
Živnostníci spolu	359 402	96,1	100,0	100,0
z toho				
Priemyselná výroba	51 455	93,7	14,3	14,7
Stavebníctvo	98 477	95,6	27,4	27,5
Veľkoobchod a maloobchod	53 923	94,8	15,0	15,2
Doprava a skladovanie	13 616	93,1	3,8	3,9
Ubytovacie a stravovacie služby	9 944	95,9	2,8	2,8
Informácie a komunikácia	13 245	89,6	3,7	4,0
Činnosti v oblasti nehnuteľností	1 828	96,1	0,5	0,5
Ostatné činnosti	20 077	102,0	5,6	5,3

¹⁾ indexy a štruktúra zohľadňujú vznik a zánik právnych subjektov, resp. transformáciu do iných právnych foriem

²⁾ zahŕňa aj subjekty s nezisteným počtom zamestnancov

Zdroj údajov v databáze DATAcube.:

[og2021qs](#)

T40c. Podnikateľské subjekty v krajoch SR ¹⁾

Kraj	Podniky spolu ²⁾		z toho súkromný sektor ²⁾		Fyzické osoby - podnikatelia ^{2) 3)}	
	počet	indexy	počet	indexy	počet	indexy
	k 30.6.2025	30.6.2025 / 30.6.2024	k 30.6.2025	30.6.2025 / 30.6.2024	k 30.6.2025	30.6.2025 / 30.6.2024
SR spolu	277 331	101,7	276 725	101,7	385 180	96,3
Bratislavský	91 273	101,5	91 172	101,5	66 903	97,2
Trnavský	25 258	102,6	25 204	102,6	40 455	95,1
Trenčiansky	21 331	101,1	21 256	101,1	38 425	95,8
Nitriansky	29 519	101,1	29 455	101,1	46 086	95,8
Žilinský	30 129	102,2	30 057	102,2	57 914	95,4
Banskobystrický	24 205	101,3	24 120	101,3	35 806	96,5
Prešovský	25 622	102,0	25 536	102,0	60 180	96,8
Košický	29 994	102,2	29 925	102,2	39 404	97,5

¹⁾ indexy a štruktúra zohľadňujú vznik a zánik právnych subjektov, resp. transformáciu do iných právnych foriem

²⁾ sumárna hodnota za SR zahŕňa aj podniky s nezisteným počtom zamestnancov

³⁾ sumárna hodnota za SR je vrátane znalcov, tlmočníkov, prekladateľov a iných subjektov podnikajúcich na území SR, ale so sídlom mimo územia SR

T41. Tržby za vlastné výkony a tovar v službách v krajoch SR ¹⁾

Kraj	Tržby v službách ²⁾			
	mil. EUR		Indexy	
	2.Q 2025	1. polrok 2025	2.Q 2025 / 2.Q 2024	1. polrok 2025/ 1. polrok 2024
SR spolu	35 771,1	68 768,3	106,7	105,5
Bratislavský	19 504,8	38 303,8	105,3	105,2
Trnavský	2 882,4	5 408,1	104,3	102,7
Trenčiansky	2 443,1	4 432,1	115,0	113,2
Nitriansky	2 905,2	5 479,6	112,2	110,5
Žilinský	2 556,0	4 780,6	109,0	106,2
Banskobystrický	1 714,7	3 293,0	104,2	103,5
Prešovský	1 727,6	3 213,6	105,7	102,2
Košický	2 037,3	3 857,5	107,7	101,3

¹⁾ v bežných cenách

²⁾ ekonomické činnosti zahrnuté v službách sú v Metodických vysvetlivkách

VYBRANÉ UKAZOVATELE PODĽA VEĽKOSTI PODNIKOV

T42a. Podniky podľa klasifikácie ekonomických činností

Štatistická klasifikácia ekonomických činností SK NACE Rev. 2	Podniky spolu		podľa počtu zamestnancov ²⁾					
	počet ¹⁾	indexy	0 - 49		50 - 249		250 a viac	
	k 30.6.2025	30.6.2025 / 30.6.2024	počet	%	počet	%	počet	%
Podniky spolu	277 331	101,7	148 279	97,8	2 624	1,7	660	0,4
v tom								
Poľnohospodárstvo, lesníctvo a rybolov	8 312	98,4	3 933	97,5	98	2,4	1	0,0
z toho poľnohospodárstvo	4 251	98,1	2 501	96,3	95	3,7	0	0,0
Ťažba a dobývanie	384	118,2	168	92,8	10	5,5	3	1,7
Priemyselná výroba	30 153	98,3	17 230	93,4	945	5,1	279	1,5
Dodávka elektriny, plynu, pary a stud. vzduchu	529	98,9	257	91,1	13	4,6	12	4,3
Dodávka vody; čistenie a odvod odpadových vôd, odpady a služby odstraňovania odpadov	1 598	104,2	838	93,6	45	5,0	12	1,3
Stavebníctvo	28 734	104,2	16 085	99,0	147	0,9	14	0,1
Veľkoobchod a maloobchod; oprava motorových vozidiel a motocyklov	40 043	93,3	25 625	98,1	406	1,6	98	0,4
Doprava a skladovanie	11 233	97,6	6 712	96,6	179	2,6	58	0,8
Ubytovacie a stravovacie služby	10 318	99,0	6 727	98,7	84	1,2	7	0,1
Informácie a komunikácia	19 854	108,6	9 074	98,1	144	1,6	33	0,4
Finančné a poisťovacie činnosti	1 402	108,3	777	94,0	29	3,5	21	2,5
Činnosti v oblasti nehnuteľností	16 956	99,9	6 316	99,3	41	0,6	3	0,0
Odborné, vedecké a technické činnosti	47 913	100,6	24 183	99,4	122	0,5	25	0,1
Administratívne a podporné služby	38 729	114,9	16 810	98,5	214	1,3	46	0,3
Verejná správa a obrana; povinné sociálne zabezpečenie	17	106,3	9	64,3	1	7,1	4	28,6
Vzdelávanie	4 260	97,5	2 110	99,5	10	0,5	0	0,0
Zdravotníctvo a sociálna pomoc	6 961	99,1	6 284	98,2	77	1,2	40	0,6
Umenie, zábava a rekreácia	4 211	105,2	1 798	97,7	38	2,1	4	0,2
Ostatné činnosti	5 724	105,2	3 343	99,4	21	0,6	0	0,0

¹⁾ zahŕňa aj podniky s nezisteným počtom zamestnancov

²⁾ štruktúra kategórií podľa počtu zamestnancov je počítaná z podnikov so zisteným počtom zamestnancov

Zdroj údajov v databáze DATAcube.:

[oq2023qs](#)

VYBRANÉ UKAZOVATELE PODĽA VEĽKOSTI PODNIKOV

T42b. Zamestnanosť ¹⁾

Veľkostné skupiny podľa počtu zamestnancov	2025		Indexy		Štruktúra	
	2.Q	1. polrok	2.Q 2025 / 2.Q 2024	1. polrok 2025 / 1. polrok 2024	2.Q 2025 (%)	zmena oproti 2.Q 2024 (p. b.)
PODNIKY						
0 - 19	419 624	420 086	101,5	101,2	17,4	0,2
20 - 49	220 441	220 563	102,3	101,4	9,2	0,2
50 - 249	398 113	397 842	98,5	98,7	16,5	-0,3
250 - 499	159 433	159 218	101,3	100,4	6,6	0,1
500 - 999	153 479	153 526	96,8	96,9	6,4	-0,2
1000 a viac	386 698	386 529	100,5	100,3	16,1	0,1
ŽIVNOSTNÍCI (odhad) ²⁾	668 000	656 000	99,7	99,9	27,8	-0,1
SPOLU	2 405 788	2 393 762	100,1	100,0	100,0	0,0

¹⁾ podľa štvrťročného štatistického výkazníctva; priemerný počet zamestnaných osôb bez žien na materskej dovolenke, vrátane živnostníkov

²⁾ vrátane zamestnancov u živnostníkov

VYBRANÉ UKAZOVATELE PODĽA VEĽKOSTI PODNIKOV

T42c. Priemerná mesačná mzda zamestnanca¹⁾

Veľkostné skupiny podľa počtu zamestnancov	2025					
	2.Q	1. polrok	2.Q 2025 / 2.Q 2024		1. polrok 2025 / 1. polrok 2024	
			nominálna mzda	reálna mzda	nominálna mzda	reálna mzda
	EUR	EUR	index	index	index	
PODNIKY						
0 - 19	1 147	1 124	107,3	103,1	106,7	102,6
20 - 49	1 599	1 523	109,4	105,1	106,8	102,7
50 - 249	1 827	1 739	108,8	104,5	106,5	102,4
250 - 499	2 001	1 918	110,4	106,1	107,9	103,8
500 - 999	2 000	1 950	106,0	101,8	105,4	101,3
1000 a viac	2 373	2 256	110,5	106,1	107,9	103,8
ŽIVNOSTNÍCI (odhad) ²⁾	848	801	107,9	103,7	107,1	103,0
SPOLU	1 654	1 586	108,8	104,5	106,9	102,8

¹⁾ podľa štvrťročného štatistického výkazníctva; bez podnikateľských príjmov, údaje upravené o štatistický odhad neevidovaných miezd

²⁾ mzda zamestnancov u živnostníkov

VYBRANÉ UKAZOVATELE PODĽA VEĽKOSTI PODNIKOV

T42d. Priemysel

Veľkostné skupiny podľa počtu zamestnancov	Tržby za vlastné výkony a tovar ¹⁾				Priemerný počet zamestnaných osôb ²⁾				Priemerná mesačná mzda					
	mil. EUR, bežné ceny		stále ceny		osoby		Indexy		EUR		indexy			
	2025		Indexy		2025				2025		nominálna mzda	reálna mzda	nominálna mzda	reálna mzda
	2.Q	1. polrok	2.Q 2025 / 2.Q 2024	1. polrok 2025 / 1. polrok 2024	2.Q	1. polrok	2.Q 2025 / 2.Q 2024	1. polrok 2025 / 1. polrok 2024	2.Q	1. polrok	2.Q 2025 / 2.Q 2024	1. polrok 2025 / 1. polrok 2024	2.Q 2025 / 2.Q 2024	1. polrok 2025 / 1. polrok 2024
PODNIKY														
0-19 a živnostníci (odhad)	5 099,2	9 891,8	125,8	125,0	117 450	118 073	98,1	98,3	1 058	1 036	102,1	98,1	101,2	97,3
20 - 49	2 332,8	4 744,4	116,2	113,3	38 947	39 043	99,2	98,7	1 505	1 473	106,5	102,4	106,4	102,3
50 - 249	4 808,3	9 450,4	99,9	101,0	110 841	111 107	100,5	100,4	1 738	1 691	107,0	102,9	106,4	102,3
250 - 499	4 109,6	8 291,8	99,7	102,9	56 704	56 851	96,7	96,8	1 932	1 878	108,2	104,0	108,4	104,2
500 - 999	3 972,7	8 534,7	99,4	100,1	57 265	57 402	101,2	100,9	1 934	1 875	107,6	103,4	106,2	102,1
1000 a viac	13 448,2	26 864,1	101,6	103,9	110 084	109 879	95,8	95,4	2 574	2 351	113,8	109,4	108,9	104,7
SPOLU ⁴⁾	33 770,7	67 777,3	104,8	106,1	491 290	492 355	98,4	98,2	1 790	1 707	108,4	104,2	106,3	102,2

¹⁾ v stálych cenách z decembra 2021

²⁾ zamestnané osoby sú zamestnanci a podnikatelia (bez vypomáhajúcich osôb v domácnosti)

VYBRANÉ UKAZOVATELE PODĽA VEĽKOSTI PODNIKOV

T42e. Stavebníctvo ¹⁾

Veľkostné skupiny podľa počtu zamestnancov	Stavebná produkcia ¹⁾				Priemerný počet zamestnaných osôb				Priemerná mesačná mzda					
	mil. EUR, bežné ceny		indexy, stále ceny		osoby		indexy		EUR		indexy			
	2. Q 2025	1. polrok 2025	2.Q 2025 / 2.Q 2024	1. polrok 2025 / 1. polrok 2024	2. Q 2025	1. polrok 2025	2. Q 2025 / 2.Q 2024	1. polrok 2025 / 1. polrok 2024	2.Q 2025	1. polrok 2025	nominálna mzda	reálna mzda	nominálna mzda	reálna mzda
											2.Q 2025 / 2.Q 2024	1. polrok 2025 / 1. polrok 2024	2.Q 2025 / 2.Q 2024	1. polrok 2025 / 1. polrok 2024
PODNIKY														
0 - 19	734,0	1 308,8	100,5	103,0	48 262	47 944	99,3	99,0	873	859	108,3	104,2	107,1	103,0
20 - 49	310,6	528,7	112,1	108,6	13 662	13 531	102,0	101,0	1 398	1 364	104,6	100,6	103,4	99,4
50 - 249	327,0	578,5	110,8	112,3	12 639	12 563	97,7	98,5	1 901	1 819	110,3	106,1	110,4	106,2
250 - 499	66,3	97,7	73,9	68,1	2 480	2 494	82,8	84,3	2 624	2 457	119,5	114,9	115,1	110,6
500 a viac	163,5	228,0	103,6	100,5	2 874	2 851	102,5	101,7	2 762	2 365	108,4	104,2	109,5	105,3
ŽIVNOSTNÍCI ^{3) 4)}	380,7	700,0	103,8	103,9	87 177	88 666	98,3	99,6	705	682	105,3	101,2	107,3	103,1
SPOLU	1 982,0	3 441,6	103,4	103,8	167 093	168 049	98,6	99,2	1 163	1 117	108,1	103,9	107,3	103,2

¹⁾ bez odhadu za stavebné závody nestavebných podnikov

²⁾ stále ceny k priemeru roka 2021

³⁾ vrátane zamestnancov u živnostníkov

⁴⁾ mzda zamestnancov u živnostníkov

ŠTATISTICKÁ SPRÁVA

o hospodárstve SR

2. štvrťrok 2025

Analýza vývoja základných makroekonomických ukazovateľov (hrubý domáci produkt, zamestnanosť, nezamestnanosť, mzda), vybraných úsekových ukazovateľov (produkcia tovarov a služieb), súborné, úsekové a regionálne tabuľky, vybrané údaje podľa veľkostných skupín podnikov.