



ŠTATISTICKÝ
ÚRAD
SLOVENSKEJ
REPUBLIKY

ŠTATISTIKA V SÚVISLOSTIACH

Hlavné trendy vývoja sobášnosti v SR v roku 2018

DEMOGRAFIA
A SOCIÁLNA ŠTATISTIKA
október 2019



**ŠTATISTIKA
V SÚVISLOSTIACH**

Hlavné trendy
vývoja sobášnosti
v SR v roku 2018

DEMOGRAFIA
A SOCIÁLNA ŠTATISTIKA
október 2019

Autori publikácie

Zuzana Podmanická (ed.)

Neonila Foltánová

Andrea Galvánková

Ľudmila Ivančíková

Mária Katerinková

Martin Kočíš

Veronika Krišková

Grafická úprava obálky

Klára Smutná

Štatistický úrad Slovenskej republiky

Sekcia sociálnych štatistík a demografie

Odbor štatistiky obyvateľstva

Miletičova 3

824 67 Bratislava 26

Slovenská republika

Kód publikácie: 021319

Október 2019

Informačný servis:

Telefón: 02 / 50 23 63 39

02 / 50 23 63 35

E-mail: info@statistics.sk

slovak.statistics.sk

ISBN 978-80-8121-739-5 (online)

ISBN 978-80-8121-750-0 (tlačené vydanie)

Obsah

Úvod	5
1. Národná legislatíva	6
2. Vývoj sobášnosti na Slovensku v rokoch 1918 – 2018	7
3. Vplyv druhého demografického prechodu na vývoj sobášnosti	12
4. Faktory ovplyvňujúce sobášnosť	20
5. Sobášnosť vo vzťahu k ostatným demografickým javom	27
6. Medzinárodné porovnanie sobášnosti na úrovni Európskej únie	33
Záver	36
Literatúra	37
Metodické poznámky	38
Prílohy	44
Príloha 1 Tabuľková časť – Sobášnosť v krajoch SR	44
Príloha 2 Sobášnosť v tematických mapách podľa okresov SR	68

Úvod

Publikácia vychádza v sérii *Štatistika v súvislostiach*, ktorá bude postupne analyzovať každý z demografických procesov (sobášnosť, rozvodovosť, pôrodnosť, úmrtnosť a sťahovanie).

Táto publikácia sa zaoberá analýzou sobášnosti v Slovenskej republike (ďalej len „SR“). Zaznamenáva hlavné trendy vývoja sobášneho správania obyvateľstva v SR. Súčasťou analýzy je i regionálne a medzinárodné porovnanie vybraných charakteristík sobášnosti obyvateľstva.

V prvej kapitole sa autori venujú historickej analýze vývoja sobášnosti od roku 1918, v niektorých odôvodnených prípadoch od roku 1950. Sú tu načrtnuté hlavné vývojové etapy sobášneho správania v SR. Významným medzníkom v procese sobášnosti je obdobie druhého demografického prechodu a s tým súvisiaci postupný prechod z modelu skorej sobášnosti na model neskorej sobášnosti.

Ďalšie kapitoly sa venujú popisu stavu a vývoju sobášnosti a tiež faktorom, ktoré ovplyvňujú intenzitu sobášnosti a jej vzťah k ostatným demografickým procesom v kontexte rokov 1996 – 2018.

Kapitola Medzinárodné porovnanie sa venuje analýze sobášneho správania krajín Európskej únie v porovnaní so SR.

V prílohe sa nachádzajú tabuľky za jednotlivé kraje so základnými sobášnymi ukazovateľmi a tematické mapy na úrovni okresov prezentujúce stav vybraných sobášnych ukazovateľov v rokoch 1996 a 2018.

Údaje v publikácii boli získané spracovaním štátnych štatistických hlásení radu OBYV 1-5/12 v rámci Programu štátnych štatistických zisťovaní a z databázy Štatistického úradu Európskeho spoločenstva (Eurostat).

1. Národná legislatíva

Manželstvo je právna a spoločenská inštitúcia, ktorá tvorí základ pre rodinu, je definované a chránené štátom aj legislatívne.

Ústava Slovenskej republiky

Právnym rámcom ústavnej ochrany manželstva je Ústava Slovenskej republiky čl. 41: (1) Manželstvo je jedinečný zväzok medzi mužom a ženou. Slovenská republika manželstvo všestranne chráni a napomáha jeho dobru. Manželstvo, rodičovstvo a rodina sú pod ochranou zákona. Zaručuje sa osobitná ochrana detí a mladistvých.

Zákon o rodine

Slovenská legislatíva považuje manželstvo za zväzok muža a ženy, ktorého účelom je založenie rodiny a výchova detí. Podmienky uzatvárania manželstva na území SR upravuje zákon o rodine (č. 36/2005 Z. z.). Manželstvo je definované podľa § 1 tohto zákona ako „zväzok muža a ženy, ktorý vzniká na základe ich dobrovoľného a slobodného rozhodnutia uzavrieť manželstvo po splnení určených podmienok“.

Podľa § 2 Manželstvo sa uzatvára verejným súhlasným vyhlásením muža a ženy pred matričným úradom alebo pred orgánom cirkvi, registrovanej v SR, že vstupujú do manželského zväzku. Uvedené vyhlásenie musí odznieť za prítomnosti dvoch svedkov, ktorí dosvedčia, že snúbenci vstupujú do manželstva dobrovoľne.

Podľa § 9 – § 12 a § 14 je manželstvo neplatné v týchto prípadoch: ak je uzavreté so ženatým mužom alebo vydatou ženou, ak je uzavreté medzi predkami, potomkami, súrodencami, to isté platí o príbuzenstve založenom osvojením, ak je uzavreté maloletými staršími ako 16 rokov bez súhlasu súdu, ak je uzavreté osobami pozbavenými spôsobilosťami na právne úkony, ak vyhlásenie o uzavretí manželstva nebolo urobené slobodne, vážne, určito a zrozumiteľne.

Podľa § 17 manželstvo nevznikne, ak vyhlásenie o uzavretí manželstva bolo vynútené násilím, urobila ho maloletá osoba mladšia ako 16 rokov, bolo urobené pred nepríslušným matričným úradom alebo ak bolo vyhlásenie o uzavretí manželstva urobené pred nepríslušným starostom alebo primátorom, alebo poslancom obecného zastupiteľstva alebo mestského zastupiteľstva, bolo urobené pred cirkvou alebo náboženskou spoločnosťou, ktorá nie je registrovaná alebo ak bolo vyhlásenie o uzavretí manželstva urobené pred osobou, ktorá nebola oprávnená vykonávať činnosť duchovného registrovanej cirkvi alebo náboženskej spoločnosti, bolo urobené v cudzine pred orgánom, ktorý na to nebol určený alebo ho urobil zástupca bez platného plnomocenstva alebo ak došlo k odvolaniu plnomocenstva.

Podľa § 18 manželia majú v manželstve rovnaké práva a povinnosti. Sú povinní spolu žiť, byť si verní, navzájom si pomáhať, vzájomne sa rešpektovať, starať sa spoločne o deti a vytvárať im zdravé rodinné prostredie.

Podľa § 20 každý z manželov je oprávnený zastupovať druhého manžela v bežných situáciách, predovšetkým preberať za neho bežné plnenie.

Podľa § 21 a § 22 manželstvo zaniká smrťou, vyhlásením jedného z manželov za mŕtveho alebo v odôvodnených prípadoch rozvodom manželov.

2. Vývoj sobášnosti na Slovensku v rokoch 1918 – 2018

Obdobie 1918 – 1949

Po skončení 1. svetovej vojny nastala v procese sobášnosti určitá kompenzačná fáza, ktorou sa zvýšila intenzita uzatvárania manželstiev. Maximum v rámci kompenzačnej fázy bolo dosiahnuté v roku 1919, kedy bolo uzavretých vyše 49-tisíc sobášov. Hrubá miera sobášnosti bola v tomto období až na hodnote 16,5 ‰, čo znamenalo, že na 1 000 obyvateľov pripadlo približne 16,5 sobáša.

Vplyv odložených sobášov v dôsledku vojnových rokov 1. svetovej vojny postupne klesal. Od roku 1920 začal medziročný pokles intenzity sobášnosti. Klesajúci trend trval až do roku 1924, kedy počet sobášov dosahoval hodnotu 25-tisíc, čo v relatívnom vyjadrení znamenalo 8,1 ‰. Do roku 1931 bola situácia relatívne stabilizovaná, s počtom sobášov okolo 28 – 29-tisíc a hrubou mierou sobášnosti okolo 8 – 9 ‰.

Vplyvy medzinárodnej hospodárskej krízy a následné zhoršenie životných podmienok sa podieľali na opätovnom poklese sobášnosti, ktorý vrcholil v polovici 30. rokov. V roku 1935 tak počet sobášov dosiahol hodnotu 25,6 tisíca (7,3 ‰).

Roky 1938 a 1939 priniesli spoločenskú klímu, ktorá negatívne ovplyvnila i sobášnosť. Na základe Mníchovskej dohody (30. 9. 1938) a 1. Viedenskej arbitráže (2. 11. 1938) Slovensko stratilo časť územia. Po týchto udalostiach prišlo k zániku Československa a k vzniku tzv. Slovenského štátu (resp. Slovenskej republiky 1939 – 1945).

Oživenie sobášnosti prišlo paradoxne vo vojnových rokoch 1940 – 1943, kedy bol počet sobášov na úrovni 29 – 30-tisíc.

V posledných vojnových rokoch už bola krajina vyčerpaná, sužovali ju vnútroštátne problémy, obsadenie územia nemeckými vojskami atď., čo sa podpísalo pod ďalší pokles sobášnosti.

Vývoj sobášnosti po 2. svetovej vojne charakterizuje najmä nástup ďalšej povojnovej kompenzačnej fázy v druhej polovici 40. rokov. Táto kompenzačná fáza priniesla oživenie a nárast sobášnosti s maximom v roku 1947 (37,6 tisíca sobášov, 11 ‰).

Z hľadiska opakovaných sobášov ovplyvňujúcich celkovú sobášnosť sa podiel prvých sobášov u mužov nemenil, počas celého obdobia zostával na hodnote 89 – 92 %. Podiel prvých sobášov žien sa pohyboval na úrovni 90 – 95 %, s tým, že v rokoch po skončení vojen tento podiel vždy mierne poklesol, čo bolo dôsledkom opakovaných sobášov vdov.

2. Vývoj sobášnosti na Slovensku v rokoch 1918 – 2018

T 1 Základné charakteristiky sobášnosti, 1918 – 1949

Rok	Počet sobášov	Hrubá miera sobášnosti	Prvé sobáše (%)	
			muži	ženy
1918	19 564	6,63	.	.
1919	49 402	16,47	89,83	90,93
1920	35 623	11,87	89,94	90,32
1921	32 936	10,96	89,87	90,31
1922	28 632	9,40	88,81	90,64
1923	26 212	8,47	89,15	91,57
1924	25 410	8,10	89,25	91,62
1925	27 412	8,65	89,66	92,50
1926	28 321	8,85	89,74	92,95
1927	27 912	8,64	90,20	93,79
1928	28 675	8,80	90,17	94,17
1929	28 306	8,61	90,03	94,28
1930	29 029	8,76	90,46	94,79
1931	27 311	8,15	90,04	94,75
1932	26 500	7,82	90,16	94,60
1933	26 605	7,77	90,18	94,84
1934	25 827	7,47	89,85	94,63
1935	25 564	7,33	89,59	94,56
1936	26 127	7,43	89,66	94,66
1937	26 821	7,58	89,87	94,80
1938	23 100	6,20	.	.
1939	24 500	6,85	.	.
1940	30 200	8,50	.	.
1941	30 000	8,47	.	.
1942	29 000	8,23	.	.
1943	29 900	8,54	.	.
1944	25 000	7,18	.	.
1945	26 010	7,52	92,17	95,51
1946	35 912	10,59	92,04	95,20
1947	37 583	11,06	92,28	94,89
1948	35 766	10,38	91,90	94,44
1949	36 747	10,66	92,29	94,51

Zdroj údajov: ŠÚ SR

Obdobie 1950 – 2018

Na začiatku 50. rokov ešte pokračovalo povojnové oživenie sobášnosti spôsobené i znížením veku plnoletosti (zákon č. 266/1949 Zb. o dočasných zmenách v niektorých občianskych veciach právnych s účinnosťou od 1. 1. 1950) a posilnené aj o prosobáše opatrenia zo strany vlády (zavedenie výbavného a novomanželských pôžičiek).

Úhrnná prvosobášnosť u oboch pohlaví dosahovala hodnoty nad jeden sobáš.

Priaznivý vývoj sobášnosti zo začiatku 50. rokov vystriedal pokles s minimom v roku 1953, kedy počet sobášov dosiahol hodnotu 28,5 tisíca (7,9 ‰). Vo všeobecnosti 50. roky boli vo vývoji sobášnosti pomerne nestabilné, striedali sa obdobia rastu s výraznejšími poklesmi v rokoch 1953 a 1957. Za týmito výkyvmi intenzity sobášnosti mohli byť aj vládne reformy (menová reforma, zrušenie prídelového systému, zrušenie výbavného).

Z hľadiska početnosti sobášov boli 60. roky relatívne stabilné. Intenzita sobášnosti sa zvyšuje koncom 60. rokov a maximum v analyzovanom období dosiahla v roku 1977 (44,5 tisíca sobášov), čo v relatívnom vyjadrení znamenalo približne 9,2 sobáša na 1 000 obyvateľov. V tomto období na rast sobášnosti vplýval najmä fakt, že obyvateľstvo populačnej vlny 50. rokov sa dostávalo do sobášachopného veku, ale i ďalšie prorodinné opatrenia, ako výhodnejšie novomanželské pôžičky a väčšia dostupnosť bytov pre mladých. Nemožno tiež opomenúť ešte pretrvávajúci spoločenský tlak na uzavretie manželstva kvôli tehotenstvu partnerky.

Od roku 1989 dochádza k zásadným zmenám v sobášnom správaní populácie. Hlavným spúšťačom boli politické a spoločenské zmeny, ktoré sa v krajine v tomto období udiali. Slovenskej populácii sa „otvoril“ svet, obyvatelia získali slobodu pohybu, začali intenzívnejšie cestovať do zahraničia, zvýšila sa dostupnosť vysokoškolského štúdia atď. Ďalšími novými javmi sú však i nárast individualizmu, uprednostňovanie vlastných osobných záujmov, zameranie na budovanie vlastnej kariéry. Prirodzeným dôsledkom tohto vývoja je odkladanie sobášov do vyššieho veku.

V roku 1990 došlo k výraznejšiemu zvýšeniu sobášnosti vo všetkých ukazovateľoch (40,4 tisíca sobášov, 7,6 ‰, podľa úhrnnej prvosobášnosti na jedného muža i ženu pripadalo v priemere 0,9 prvých sobášov). Tento pozitívny sobášny trend súvisel najmä s vládou vopred oznámeným zámerom zrušiť mladomanželské pôžičky od roku 1991.

Od tohto okamihu začína obdobie striedania rastu a poklesu počtu sobášov s minimom v roku 2001 (23,8 tisíca), čo v relatívnom vyjadrení predstavuje približne 4,4 sobáša na 1 000 obyvateľov.

V posledných rokoch zaznamenávame mierny nárast intenzity sobášnosti, spôsobený najmä realizáciou odložených sobášov a nárastom počtu sobášaschopného obyvateľstva, ktorý je spôsobený zvyšujúcim sa počtom slobodných vo vyšších vekových kategóriách a rozvodovosťou z minulého obdobia. Úhrnná prvosobášnosť však nedosahuje a pravdepodobne ani nedosiahne hodnoty, ktoré mala na začiatku 50. rokov.

2. Vývoj sobášnosti na Slovensku v rokoch 1918 – 2018

T 2 Základné charakteristiky sobášnosti, 1950 – 2018

Rok	Počet sobášov	Hrubá miera sobášnosti	Prvé sobáše (%)		Úhrnná prvosobášnosť		Priemerný vek pri sobáši (roky)	
			muži	ženy	muži	ženy	muži	ženy
1950	39 082	11,28	91,40	93,16	1,274	1,215	27,94	23,76
1951	35 703	10,18	91,33	93,15	1,146	1,106	27,68	23,71
1952	33 229	9,34	90,83	92,59	1,055	1,027	27,63	23,67
1953	28 495	7,92	91,43	93,47	0,912	0,894	27,58	23,63
1954	31 444	8,59	93,00	94,66	1,016	1,002	27,28	23,32
1955	31 816	8,54	92,85	94,64	1,016	1,019	27,23	23,24
1956	35 199	9,29	92,85	94,78	1,123	1,134	27,22	23,21
1957	28 229	7,34	92,39	94,10	0,904	0,909	27,09	23,10
1958	31 302	8,03	92,49	94,35	1,004	1,010	26,97	22,94
1959	31 494	7,98	92,33	94,16	1,014	1,013	26,98	22,93
1960	32 179	8,06	92,29	94,35	1,042	1,034	26,82	22,85
1961	31 543	7,52	92,10	94,08	0,977	0,979	26,84	22,93
1962	30 712	7,25	92,47	94,10	0,951	0,938	26,65	22,79
1963	30 659	7,16	92,42	93,90	0,943	0,915	26,50	22,82
1964	30 220	6,98	92,24	94,06	0,918	0,884	26,50	22,84
1965	30 512	6,98	91,70	93,32	0,915	0,868	26,52	22,93
1966	30 917	7,00	92,06	93,71	0,920	0,858	26,35	22,81
1967	32 682	7,34	92,36	93,77	0,952	0,880	26,12	22,65
1968	33 801	7,54	92,48	93,99	0,952	0,884	25,97	22,59
1969	34 877	7,72	92,42	94,20	0,944	0,884	25,75	22,49
1970	35 961	7,94	92,47	94,05	0,940	0,882	25,66	22,50
1971	38 088	8,35	92,16	93,64	0,962	0,910	25,59	22,57
1972	39 771	8,65	91,93	93,45	0,961	0,919	25,55	22,57
1973	41 770	9,00	91,99	93,42	0,973	0,946	25,41	22,55
1974	42 389	9,04	91,35	92,82	0,949	0,939	25,56	22,69
1975	43 835	9,25	91,03	92,41	0,951	0,957	25,58	22,76
1976	44 165	9,22	90,47	92,05	0,934	0,957	25,68	22,89
1977	44 474	9,19	90,91	92,04	0,928	0,964	25,52	22,84
1978	44 241	9,04	90,64	92,15	0,914	0,963	25,72	22,99
1979	42 638	8,63	90,33	91,95	0,876	0,932	25,78	23,00
1980	39 578	7,94	90,15	91,55	0,814	0,871	25,83	23,08
1981	39 352	7,84	90,16	91,48	0,817	0,880	25,91	23,11
1982	40 398	7,99	90,14	91,31	0,849	0,917	25,87	23,04
1983	40 130	7,88	90,00	91,30	0,852	0,925	25,86	23,07
1984	39 626	7,73	89,94	91,11	0,846	0,920	25,90	23,11
1985	38 930	7,54	89,69	91,27	0,836	0,912	25,90	23,10
1986	38 341	7,38	89,54	90,98	0,832	0,901	26,02	23,20
1987	38 395	7,35	88,93	90,07	0,838	0,897	26,09	23,32
1988	37 493	7,14	88,78	89,77	0,828	0,872	26,24	23,36
1989	36 525	6,92	88,80	90,14	0,817	0,851	26,16	23,28
1990	40 435	7,63	89,52	90,93	0,919	0,942	25,93	23,06
1991	32 721	6,19	90,05	91,38	0,752	0,758	25,68	22,82
1992	33 880	6,38	89,92	91,11	0,796	0,802	25,75	22,91
1993	30 771	5,78	89,70	91,08	0,708	0,713	25,82	23,10

T 2 Základné charakteristiky sobášnosti, 1950 – 2018

pokračovanie

Rok	Sobáše	Hrubá miera sobášnosti	Prvé sobáše (%)		Úhrnná prvosobášnosť'		Priemerný vek pri sobáši	
			muži	ženy	muži	ženy	muži	ženy
1994	28 155	5,27	89,33	90,86	0,613	0,613	26,08	23,33
1995	27 489	5,13	89,39	91,23	0,588	0,590	26,28	23,53
1996	27 484	5,11	88,25	90,08	0,570	0,575	26,76	23,94
1997	27 955	5,19	87,77	89,37	0,569	0,581	27,16	24,29
1998	27 494	5,10	88,32	89,89	0,555	0,563	27,29	24,43
1999	27 340	5,07	87,96	89,86	0,544	0,555	27,70	24,79
2000	25 903	4,80	87,90	89,73	0,511	0,524	28,18	25,21
2001	23 795	4,42	87,20	89,10	0,465	0,478	28,57	25,62
2002	25 062	4,66	86,60	88,70	0,484	0,502	29,09	26,06
2003	26 002	4,83	86,44	88,91	0,498	0,522	29,52	26,46
2004	27 885	5,18	88,52	89,97	0,543	0,567	29,57	26,67
2005	26 149	4,85	86,77	88,52	0,498	0,525	30,45	27,36
2006	25 939	4,81	85,22	87,49	0,485	0,515	30,94	27,84
2007	27 437	5,08	84,70	86,76	0,505	0,541	31,21	28,14
2008	28 293	5,23	85,29	87,22	0,523	0,564	31,41	28,36
2009	26 356	4,86	85,88	87,60	0,491	0,531	31,64	28,59
2010	25 415	4,68	86,04	87,96	0,476	0,517	31,87	28,84
2011	25 621	4,75	85,88	87,38	0,490	0,534	32,38	29,35
2012	26 006	4,81	85,41	87,09	0,498	0,546	32,60	29,56
2013	25 491	4,71	86,40	86,87	0,493	0,543	32,86	29,87
2014	26 737	4,93	85,40	86,67	0,523	0,576	33,20	30,25
2015	28 775	5,31	86,35	87,12	0,573	0,632	33,40	30,42
2016	29 897	5,51	85,61	86,75	0,600	0,667	33,59	30,65
2017	31 309	5,76	85,65	86,42	0,637	0,708	33,86	30,98
2018	31 177	5,72	85,22	85,95	0,640	0,716	34,19	31,29

Zdroj údajov: ŠÚ SR

G 1 Vývoj sobášnosti v SR, 1918 – 2018

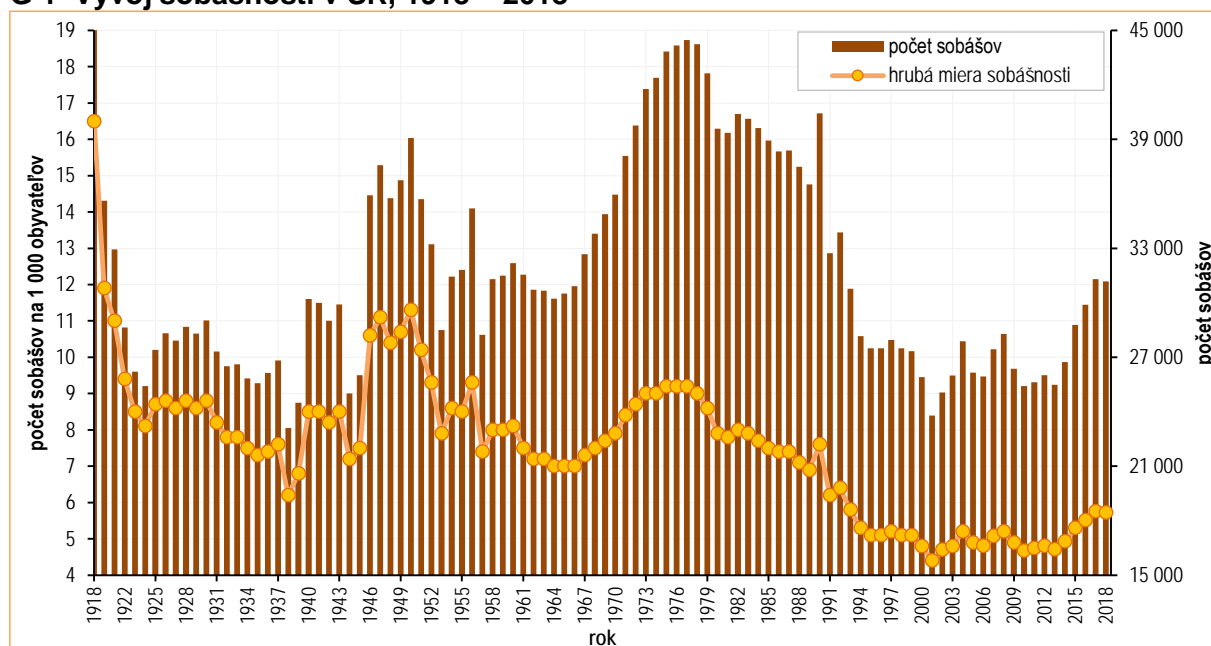

Zdroj údajov: ŠÚ SR

3. Vplyv druhého demografického prechodu na vývoj sobášnosti

Z hľadiska veku od roku 1950 až do roku 1973 priemerný vek pri sobáši klesal u oboch pohlaví, u mužov z 27,9 na 25,4 roka a u žien z 23,8 na 22,6 roka. Od roku 1974 došlo k otočeniu trendu a začalo zvyšovanie priemerného veku pri sobáši u oboch pohlaví. Tento rastúci trend sa udržuje do súčasnosti s výnimkou rokov 1989 až 1991.

3. Vplyv druhého demografického prechodu na vývoj sobášnosti

Mnohé vedné disciplíny si kladú za cieľ objavenie a formuláciu zákonitostí, ktorými sa riadi vývoj a správanie objektov ich výskumu. V demografii jednou z najdôležitejších teórií, ktorá sa snaží vysvetliť zmeny v reprodukčnom správaní obyvateľov je teória demografického prechodu. V Európe prebehli zatiaľ dva demografické prechody.

Prvý demografický prechod začal v Európe začiatkom 19. storočia, charakterizuje ho dominantná orientácia na rodinu a deti a tiež pokles úmrtnosti v dôsledku lepšej zdravotnej starostlivosti, dostupnosti potravín a pitnej vody. Podľa Van de Kaa (2001), prvý demografický prechod končí v okamihu, kedy sa migračné saldo zmení z negatívneho na pozitívne, teda počty prisťahovaných prevyšujú počty vysťahovaných.

Druhý demografický prechod začal v polovici 60. rokov v západnej a severnej Európe, v 80. rokoch v južnej Európe a začiatkom 90. rokov 20. storočia (ďalej len „90. roky“) v ostatných častiach Európy (prevažne vo všetkých postkomunistických krajinách). Jeho hlavnou črtou je individualizmus a pokles pôrodnosti. Výsledkom tohto demografického prechodu je negatívna bilancia prirodzeného pohybu obyvateľstva, ktorá so sebou prináša aj mnoho zmien v ďalších demografických procesoch. Preferovanie individuálnych potrieb jednotlivcov vedie v konečnom dôsledku i k oslabovaniu inštitúcie manželstva a funkcie rodiny.

Druhý demografický prechod v Slovenskej republike

Druhý demografický prechod na našom území začal až v roku 1989. Následne dochádza k transformácii modelu sobášnosti. Model skorej sobášnosti sa postupne vytráca a nastupuje trend odkladania sobášov, čo sa prejavuje v poklese intenzity sobášnosti v nižšom veku, t. j. nastupuje model neskorej sobášnosti. V období trvania druhého demografického prechodu zaznamenávame dva výraznejšie poklesy počtu sobášov, v roku 2001 na hodnotu 23,8 tisíca sobášov a v roku 2010 na hodnotu 25,4 tisíca. Tieto zmeny v sobášnom správaní boli zapríčinené i spoločenským vývojom. Sobášnosť takto zareagovala na pokles reálnych príjmov, spomalenie výstavby bytov, rast nezamestnanosti atď. V dôsledku realizácie odložených sobášov je možné v súčasnosti pozorovať mierny nárast a určitú stabilizáciu intenzity sobášnosti. V roku 2018 bol počet uzatvorených manželstiev 31,2 tisíca.

Úhrnná prvosobášnosť

Základným indikátorom intenzity sobášnosti je úhrnná prvosobášnosť. Hodnoty úhrnnej prvosobášnosti na začiatku demografického prechodu významne klesli. Kým v roku 1989 bola úhrnná prvosobášnosť u mužov i žien vyše 0,8, v roku 1995 už pod 0,6. Potom nastalo relatívne stabilné obdobie s minimom v roku 2001 (0,5 sobáša u oboch pohlaví). V posledných piatich rokoch dochádza k určitému oživeniu sobášnosti, čo sa prejavuje nielen v náraste počtu uzavretých manželstiev, ale aj v náraste hodnôt úhrnnej prvosobášnosti. V roku 2018 by na jedného muža pripadlo 0,64 sobáša a na jednu ženu 0,72 sobáša. Napriek tomu by však pri súčasnej úrovni prvosobášnosti manželstvo nikdy neuzavrelo 36 % mužov a 28 % žien.

G 2 Vývoj úhrnnej prvosobášnosti a priemerného veku snúbencov v SR, 1989 – 2018

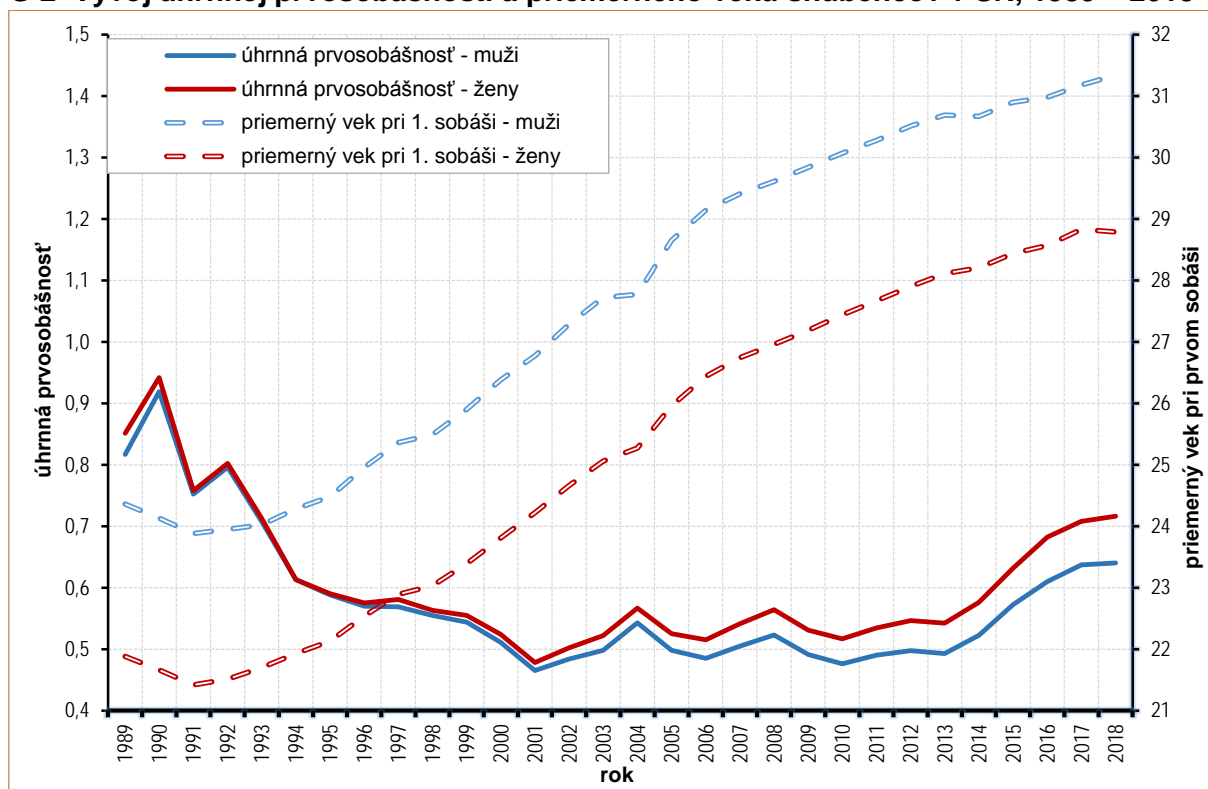

Zdroj údajov: ŠÚ SR

Sobáše tabuľky

Vhodnejším nástrojom na hodnotenie intenzity sobášnosti slobodných sú sobáše tabuľky. Klasicky používané úhrnné miery (úhrnná prvosobášnosť) počítané ako suma redukovaných mier druhého typu do určitej miery totiž skresľujú skutočnú intenzitu sobášnosti, pretože pri výpočte nie je zohľadnený rodinný stav osôb a nie je zohľadnená generácia, z ktorej osoby pochádzajú a každá generácia prechádza inými životnými etapami, ktoré ju ovplyvňujú. Z toho dôvodu sú v tejto časti analýzy použité údaje z jednovýchodných tabuliek sobášnosti konštruovaných priamou metódou. Sobáše tabuľky sú dostupné od roku 1996.

3. Vplyv druhého demografického prechodu na vývoj sobášnosti

Jedným zo základných ukazovateľov sobášnych tabuliek je tabuľková prvosobášnosť, vyjadrujúca podiel slobodných osôb (15 – 49 rokov), ktorí aspoň raz vstúpia do manželstva.

V polovici 90. rokov by pri zachovaní sobášnych charakteristík zostalo trvalo slobodných mužov (mužov, ktorí do 50. roku života ani raz nevstúpia do manželstva) okolo 28 % a slobodných žien (žien, ktoré do 50. roku života ani raz nevstúpia do manželstva) okolo 24 %. V roku 2018 podiel trvalo slobodných mužov predstavoval 34 % a trvalo slobodných žien 27 %. V tejto skupine sú osoby, ktoré nevyhľadávajú žiadnu formu spolužitia, ale aj osoby, ktoré preferujú iné formy spolužitia, napr. kohabitácie. Tie môžu u mladých ľudí nahrádzať manželský zväzok, a to nielen dočasne.

G 3 Tabuľková prvosobášnosť mužov v SR vo vybraných vekoch, 1996 – 2018

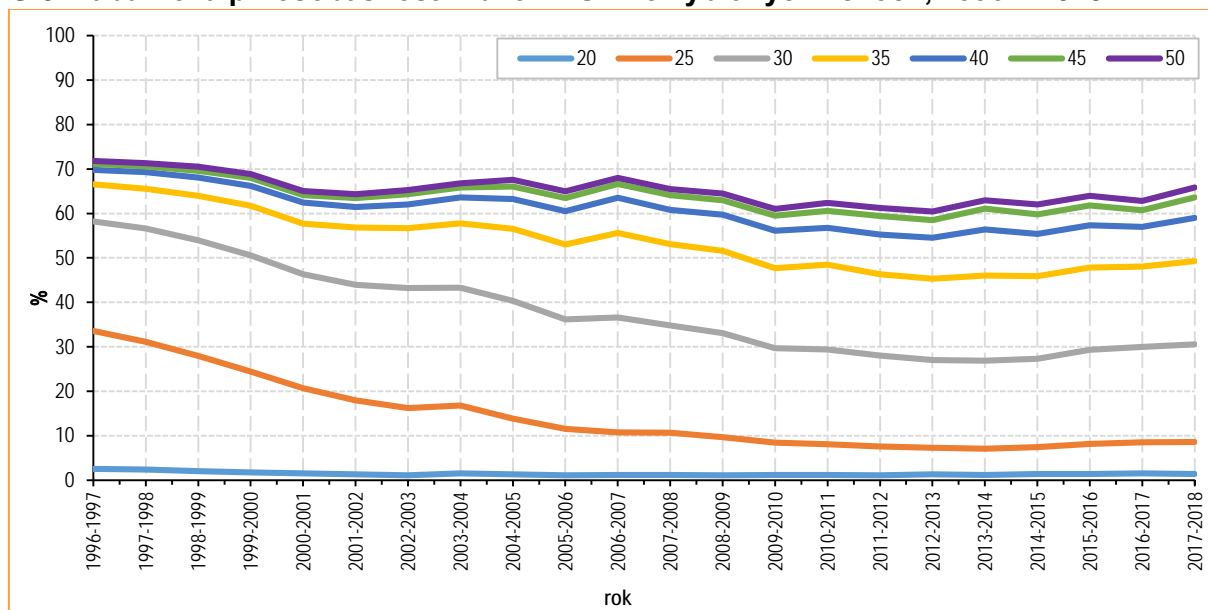

Zdroj údajov: ŠÚ SR

G 4 Tabuľková prvosobášnosť žien v SR vo vybraných vekoch v SR, 1996 – 2018

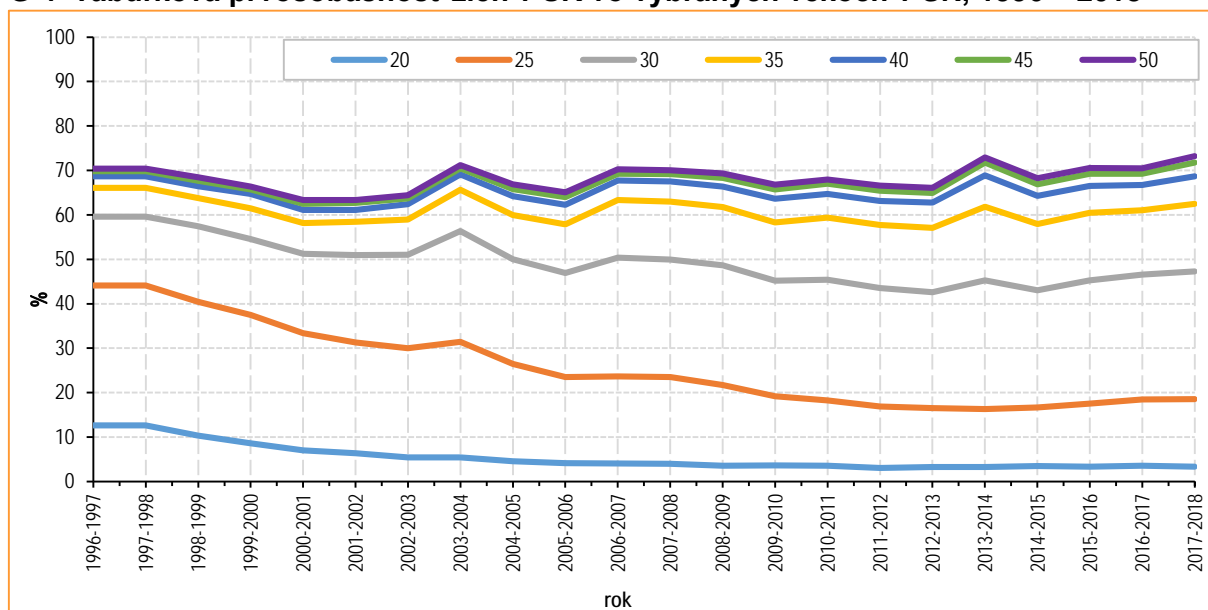

Zdroj údajov: ŠÚ SR

Najvýraznejší pokles pravdepodobnosti uzavretia manželstva zaznamenávame vo veku do 25 rokov u mužov i žien. V polovici 90. rokov by uzatvorilo manželstvo 34 % slobodných mužov do veku 25 rokov, zatiaľ čo v súčasnosti len okolo 9 %. U slobodných žien vo veku do 25 rokov je situácia podobná, kým v polovici 90. rokov by sa vydalo 44 % slobodných žien do veku 25 rokov, v súčasnosti len 19 %.

Nízka intenzita sobášnosti slobodných v mladšom veku však nie je dostatočne nahrádzaná odloženými sobášmi. Napr., do veku 35 rokov by uzatvorilo manželstvo v polovici 90. rokov 20. storočia 67 % mužov a 66 % žien. V súčasnosti by sa do veku 35 rokov zosobášilo 49 % mužov a 62 % žien.

Pokles podielu slobodných snúbencov vstupujúcich do manželstva je na Slovensku dlhodobý trend. Medzi rokmi 1996 a 2018 sa maximálne hodnoty sobášnosti slobodných osôb znížili a presunuli do vyššieho veku. Na začiatku obdobia mali muži najvyššiu šancu na sobáš vo veku 24 – 26 rokov (0,1), v nasledujúcich rokoch dochádza k poklesu pravdepodobnosti a k posunu maximálnych hodnôt intenzity prvých sobášov do veku 29 – 30 rokov (0,07). U žien dochádza k postupnému presunu najvyššej pravdepodobnosti do vyššieho veku, ale k tak výraznému poklesu maximálnych hodnôt ako v prípade mužskej časti populácie nedochádza. V polovici 90. rokov bola najvyššia pravdepodobnosť na uzavretie manželstva u žien vo veku 20 – 23 rokov (0,09), v súčasnosti je to vo veku 26 – 29 rokov (0,09).

G 5 Pravdepodobnosť sobáša slobodných mužov v SR podľa veku, 1996 – 1997, 2006 – 2007, 2017 – 2018

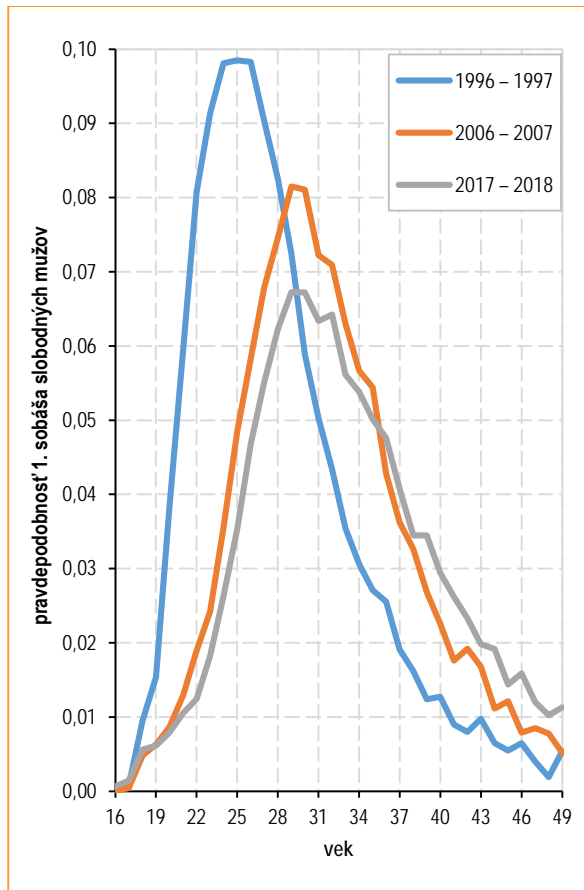

Zdroj údajov: ŠÚ SR

G 6 Pravdepodobnosť sobáša slobodných žien v SR podľa veku, 1996 – 1997, 2006 – 2007, 2017 – 2018

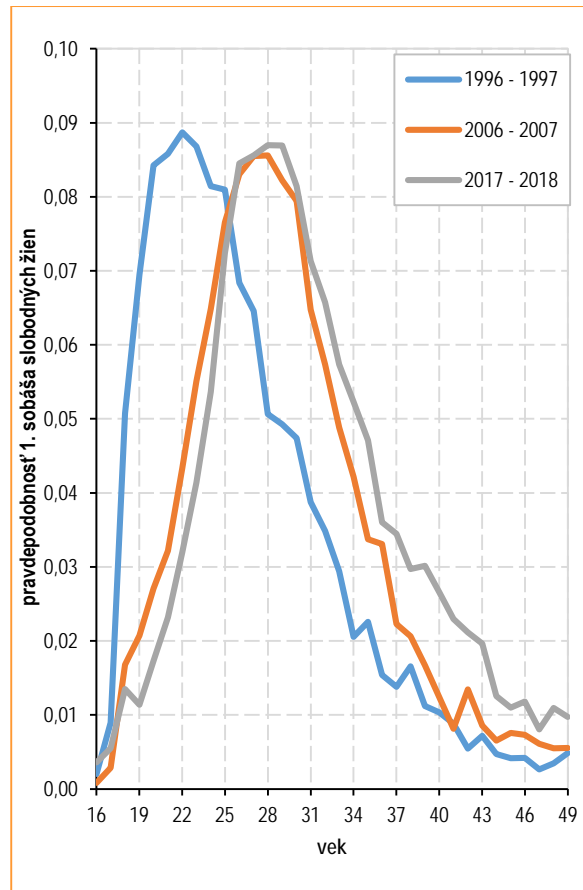

3. Vplyv druhého demografického prechodu na vývoj sobášnosti

Pokles intenzity sobášnosti slobodných je výsledkom poklesu pravdepodobností, s akými do manželstva vstupujú slobodní muži a ženy najmä v mladšom veku. Zmeny v procese sobášnosti slobodných sa prejavili aj v zmene tvaru kriviek, znázorňujúcich pravdepodobnosť uzatvorenia prvého sobáša slobodnými mužmi aj ženami (ako možno vidieť na grafoch 5 a 6).

Proces odkladania prvých sobášov do vyššieho veku naďalej pokračuje. Aj napriek tomuto trendu stále ovplyvňujú proces sobášnosti najviac slobodné osoby.

Priemerný vek pri sobáši

Významným indikátorom vývoja sobášnosti je priemerný vek sobášiacich sa. Slovenská republika dlhodobo patrila medzi krajiny, v ktorých bol typický pre obyvateľstvo veľmi skorý vstup do manželstva. V dôsledku pôsobenia druhého demografického prechodu dochádza k zmene sobášneho správania a k odkladaniu sobášov do vyššieho veku, čo sa premietlo do zvyšovania hodnôt priemerného veku pri sobáši. Od roku 1996 sa priemerný vek snúbencov zvýšil o 7,4 roka u mužov aj u žien. V súčasnosti je priemerný vek mužov pri sobáši 34,2 roka a žien 31,3 roka.

T 3 Charakteristiky sobášnosti obyvateľstva v SR, 1996 – 2018

Rok	Počet sobášov	Počet sobášov na 1 000 obyvateľov	Priemerný vek pri sobáši		Priemerný vek vzájomne slobodných	
			muži	ženy	muži	ženy
1996	27 484	5,1	26,8	23,9	24,7	22,2
1997	27 955	5,2	27,2	24,3	25,0	22,5
1998	27 494	5,1	27,3	24,4	25,2	22,7
1999	27 340	5,1	27,7	24,8	25,6	23,1
2000	25 903	4,8	28,2	25,2	26,1	23,6
2001	23 795	4,4	28,6	25,6	26,3	23,8
2002	25 062	4,7	29,1	26,1	26,8	24,2
2003	26 002	4,8	29,5	26,5	27,2	24,6
2004	27 885	5,2	29,6	26,7	27,6	25,0
2005	26 149	4,9	30,5	27,4	28,2	25,6
2006	25 939	4,8	31,0	27,9	28,5	25,8
2007	27 437	5,1	31,2	28,2	28,6	26,1
2008	28 293	5,2	31,4	28,4	28,9	26,3
2009	26 356	4,9	31,7	28,6	29,2	26,6
2010	25 415	4,7	31,9	28,8	29,5	26,9
2011	25 621	4,7	32,4	29,4	29,9	27,2
2012	26 006	4,8	32,6	29,6	30,1	27,4
2013	25 491	4,7	32,9	29,9	30,2	27,6
2014	26 737	4,9	33,2	30,3	30,6	28,0
2015	28 775	5,3	33,4	30,4	30,8	28,2
2016	29 897	5,5	33,6	30,7	30,8	28,3
2017	31 309	5,8	33,9	31,0	31,1	28,5
2018	31 177	5,7	34,2	31,3	31,3	28,7

Zdroj údajov: ŠÚ SR

Podobný vývojový trend pozorujeme aj pri priemernom veku vzájomne slobodných snúbencov. Priemerný vek ženíchov pri prvom sobáši vzrástol medzi rokmi 1996 až 2018 z 24,7 roka na 31,3 roka a priemerný vek neviest pri prvom sobáši vzrástol za rovnaké obdobie z 22,2 roka na 28,7 roka.

Poradie sobáša

Najviac sobášov sa realizuje v prvom poradí a najmä medzi vzájomne slobodnými partnermi. V roku 2018 je však evidentný pokles podielu obojstranne prvých sobášov v porovnaní s rokom 1996, z 83,8 % na 78,8 %.

V súvislosti s manželstvami vyššieho poradia v roku 1996 sa manželstvá vyššieho poradia uzatvárali väčšinou do jedného roka od ukončenia predchádzajúceho manželstva (ďalej len „skoré opakované sobáše“). V prípade opakovaných sobášov ženíchov to bolo 21,7 % zo všetkých opakovaných sobášov ženíchov, u neviest 18,4 %. U ženíchov tvorili opakované sobáše, uzavreté po 10 a viac rokoch od zániku predchádzajúceho manželstva vyše 10 %, u neviest bol tento podiel vyšší (14,4 %).

V roku 2018 bola už situácia odlišná, podiel skorých opakovaných sobášov prudko poklesol. U ženíchov tento podiel tvoril iba 3,1 % zo všetkých opakovaných sobášov, u neviest 4,4 %. Vzrástol však podiel opakovaných sobášov po dlhšej dobe (10 a viac rokov) uplynulej od zániku predchádzajúceho manželstva. U ženíchov predstavoval tretinu zo všetkých opakovaných sobášov (33 %) a u neviest takmer 37 %.

T 4 Sobáše v SR podľa poradia, 1996

Poradie uzatváraného manželstva snúbencami		Poradie uzatváraného manželstva nevestou				
		spolu	1.	2.	3.	4.
Poradie uzatváraného manželstva ženíchom	spolu	27 484	24 757	2 521	198	8
	1.	24 254	23 036	1 158	59	1
	2.	2 978	1 634	1 235	103	6
	3.	233	83	118	31	1
	4.	17	4	9	4	0
	5.	2	0	1	1	0

Zdroj údajov: ŠÚ SR

T 5 Sobáše v SR podľa poradia, 2018

Poradie uzatváraného manželstva snúbencami		Poradie uzatváraného manželstva nevestou				
		spolu	1.	2.	3.	4.
Poradie uzatváraného manželstva ženíchom	spolu	31 177	26 797	4 146	216	18
	1.	26 568	24 555	1 931	76	6
	2.	4 376	2 158	2 094	114	10
	3.	218	79	114	23	2
	4.	14	5	7	2	0
	5.	1	0	0	1	0

Zdroj údajov: ŠÚ SR

3. Vplyv druhého demografického prechodu na vývoj sobášnosti

Z hľadiska pohlavia muži uzatvárajú ďalšie manželstvá častejšie ako ženy.

Vo vzťahu k veku snúbencov najviac sobášov vyššieho poradia bolo v roku 1996 vo vekovej skupine 30 – 34-ročných ženíchov a 25 – 29-ročných neviest. Odklad sobášov do vyššieho veku sa prejavuje aj pri sobášoch vyššieho poradia. Najviac opakovaných sobášov v roku 2018 bolo vo veku 40 – 44 rokov u oboch pohlaví.

T 6 Sobáše vyššieho poradia snúbencov v SR podľa veku, poradia a doby uplynulej od zániku predchádzajúceho manželstva, 1996

Ukazovateľ	Sobáše spolu	Vek snúbencov											
		- 19	20 – 24	25 – 29	30 – 34	35 – 39	40 – 44	45 – 49	50 – 54	55 – 59	60 – 64	65+	
ženích													
Poradie sobáša	2.	2 978	0	120	526	602	481	442	303	199	126	81	98
	3.	233	0	2	7	27	32	43	35	35	16	12	24
	4.+	19	0	0	0	1	1	1	1	6	4	1	4
	spolu	3 230	0	122	533	630	514	486	339	240	146	94	126
Roky od ukončenia predch. manželstva	0	701	0	65	155	151	105	95	68	33	12	12	8
	1	547	0	32	141	130	83	60	43	19	5	5	14
	2	388	0	17	90	93	68	47	20	26	10	10	8
	3	316	0	7	64	82	52	43	28	18	5	5	8
	4	267	0	0	43	63	45	42	24	26	9	9	9
	5	229	0	1	27	52	40	39	27	14	11	11	12
	6	177	0	0	7	25	32	38	23	20	7	7	10
	7	111	0	0	6	18	21	31	13	12	1	1	3
	8	75	0	0	0	7	12	16	18	6	2	2	5
	9	85	0	0	0	4	25	18	9	14	3	3	6
10+	334	0	0	0	5	31	57	66	52	51	29	43	
nevesta													
Poradie sobáša	2.	2 521	6	307	560	532	379	301	197	105	67	33	34
	3.	198	0	4	16	32	30	38	35	16	17	5	5
	4.+	8	0	0	0	0	3	2	2	0	0	0	1
	spolu	2 727	6	311	576	564	412	341	234	121	84	38	40
Roky od ukončenia predch. manželstva	0	503	5	131	141	93	51	42	25	9	3	1	2
	1	406	1	92	132	78	49	33	15	5	0	1	0
	2	315	0	58	90	81	40	24	12	3	3	3	1
	3	285	0	22	81	73	40	31	18	7	4	5	4
	4	188	0	7	55	51	31	24	9	4	4	0	3
	5	171	0	1	34	53	29	23	15	5	3	4	4
	6	159	0	0	23	45	36	20	21	5	5	3	1
	7	133	0	0	10	31	25	28	19	8	6	3	3
	8	87	0	0	6	27	17	16	11	4	5	0	1
	9	87	0	0	4	19	26	14	6	8	7	1	2
10+	393	0	0	0	13	68	86	83	63	44	17	19	

Zdroj údajov: ŠÚ SR

T 7 Sobáše vyššieho poradia snúbencov v SR podľa veku, poradia a doby uplynulej od zániku predchádzajúceho manželstva, 2018

Ukazovateľ	Sobáše spolu	Vek snúbencov											
		- 19	20 - 24	25 - 29	30 - 34	35 - 39	40 - 44	45 - 49	50 - 54	55 - 59	60 - 64	65+	
ženích													
Poradie sobáša	2.	4 375	0	11	73	300	675	974	746	556	418	298	324
	3.	218	0	0	1	3	20	40	31	30	26	35	32
	4.+	15	0	0	0	0	0	1	3	2	3	1	5
	spolu	4 608	0	11	74	303	695	1 015	780	588	447	334	361
Roky od ukončenia predch. manželstva	0	144	0	0	7	17	29	27	27	13	9	8	7
	1	327	0	4	14	52	66	67	47	35	18	13	11
	2	309	0	4	16	40	62	76	48	27	15	11	10
	3	484	0	1	10	49	98	112	88	49	36	20	21
	4	352	0	1	8	50	68	86	58	28	24	18	11
	5	312	0	1	12	28	67	78	44	44	16	15	7
	6	290	0	0	2	25	64	65	47	37	22	18	10
	7	392	0	0	1	18	62	99	72	49	35	30	26
	8	246	0	0	2	9	43	68	48	33	25	11	7
	9	230	0	0	1	8	41	60	41	35	20	14	10
10+	1 522	0	0	1	7	95	277	260	238	227	176	241	
nevesta													
Poradie sobáša	2.	4 146	1	28	209	601	860	876	607	430	244	161	129
	3.	216	0	0	2	15	31	41	50	32	18	10	17
	4.+	18	0	0	0	1	4	2	4	3	1	1	2
	spolu	4 380	1	28	211	617	895	919	661	465	263	172	148
Roky od ukončenia predch. manželstva	0	194	1	7	32	49	46	23	20	8	5	3	0
	1	325	0	7	44	85	82	52	26	17	5	3	4
	2	288	0	9	38	67	67	54	32	10	6	3	2
	3	304	0	4	32	72	63	58	35	15	15	4	6
	4	335	0	0	30	78	87	57	41	27	8	5	2
	5	287	0	1	20	65	79	61	39	14	6	2	0
	6	274	0	0	8	58	66	69	40	18	6	8	1
	7	285	0	0	2	35	73	67	49	33	20	5	1
	8	233	0	0	4	34	61	39	44	28	11	10	2
	9	241	0	0	0	33	57	78	31	19	10	10	3
10+	1 614	0	0	1	41	214	361	304	276	171	119	127	

Zdroj údajov: ŠÚ SR

Zmeny formy spolužitia

Súčasťou druhého demografického prechodu sú zmeny rodinného a partnerského správania. Tieto zmeny sú charakterizované ako výraz rastúceho individualizmu a deštandardizácie životných dráh. V dôsledku toho sa dominantné postavenie rodiny oslabilo a rozšírili sa iné formy spolužitia.

Štatisticky postihnuteľnou inou formou partnerského spolužitia sú kohabitácie. V porovnaní so situáciou pred začiatkom druhého demografického prechodu, kedy bolo kohabitovanie skôr výnimkou, v období druhého demografického prechodu dochádza k rozširovaniu tohto javu, čo dokazujú údaje zo sčítaní obyvateľov. Kým pri sčítaní v roku 1991 bolo zaznamenaných 20,9-tisíc kohabitácií, v medzicenzovom

4. Faktory ovplyvňujúce sobášnosť

období 2001 – 2011 bol identifikovaný ešte dynamickejší nárast, v absolútnych hodnotách z 30,5 tisíca v roku 2001 na vyše 89-tisíc v roku 2011.

Okrem kohabitácií sa v súčasnej spoločnosti vyskytujú ďalšie rôzne krátkodobé či dlhodobejšie podoby partnerských vzťahov, napr. spolužitia na diaľku (Long Distance Relationship), jednorazové spolužitia (One Night Stands), víkendové manželstvá (Weekend Marriage), otvorené vzťahy/„priateľ do nepohody“ (Open Relationships) a oddelené spolužitia/spolu, ale oddelene (Living Apart Together).

Vo všeobecnosti uvedené spolužitia môžu prinášať so sebou ďalšie problémy, často ešte neidentifikované, týkajúce sa partnerských vzťahov, ale aj výchovy detí a ich šancí na neskoršom optimálnom budovaní vlastných partnerských vzťahov.

4. Faktory ovplyvňujúce sobášnosť

K hlavným faktorom, ktoré môžu najviac ovplyvňovať proces sobášnosti patria vek, rodinný stav a vzdelanie potencionálnych ženíchov a neviest, ale aj ich národnosť a sezónnosť tohto javu.

Vek

Vek je veľmi dôležitý faktor ovplyvňujúci proces sobášnosti. Medzi rokmi 1996 a 2018 prišlo k znižovaniu počtu sobášov v najmladších vekových skupinách 16 – 19 a 20 – 24-ročných mužov a žien.

V roku 1996 bol najvyšší počet sobášov zaznamenaný vo vekovej skupine 20 – 24-ročných ženíchov aj neviest (13,6 tisíca ženíchov a 13,9 tisíca neviest). V roku 2018 dochádza k zmene a maximálne hodnoty sa presunuli do vekovej skupiny 25 – 29-ročných snúbencov. V starších vekoch pozorujeme nárast ich početnosti na úkor mladších vekových skupín (24 rokov a menej). V roku 2018 sa zosobášilo len 2,8 tisíca mužov (9 %) a 5,7 tisíca žien (18 %) mladších ako 24 rokov, kým v roku 1996 to bolo 15-tisíc ženíchov (54 %) a 20,5 tisíca neviest (74 %).

G 7 Počet sobášov v SR podľa pohlavia a vekových skupín, 1996 a 2018

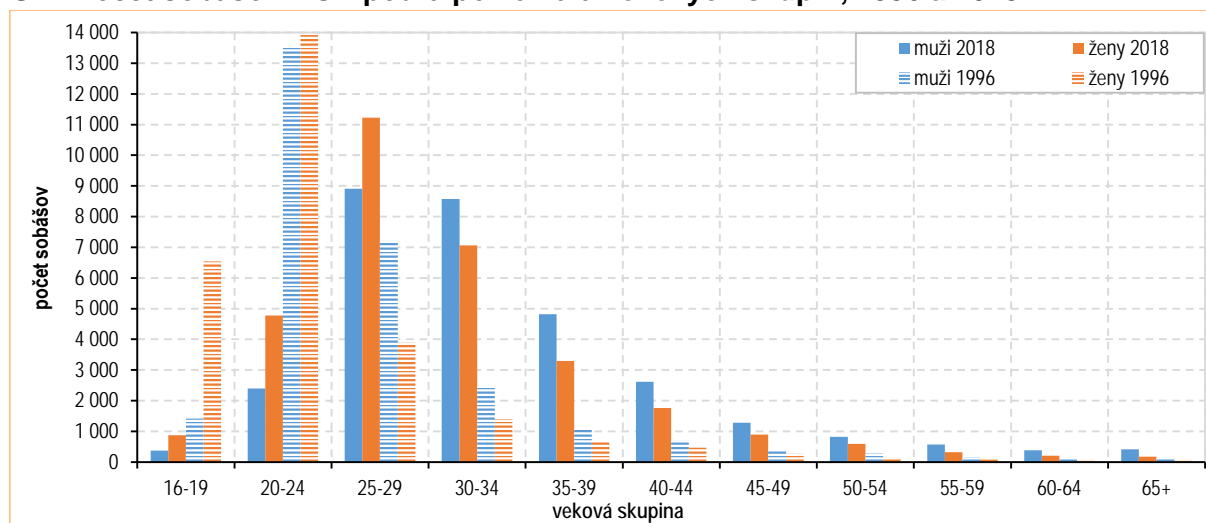

Zdroj údajov: ŠÚ SR

S vekom súvisí aj vekový rozdiel snúbencov pri vstupe do manželstva. V roku 1996 tvorili sobáše s rovnako starými snúbencami 11,3 %. V 73,3 % sobášov bol ženích starší ako nevesta. Na začiatku sledovaného obdobia bol ženích od nevesty starší v priemere o 2,8 roka.

V roku 2018 poklesol podiel sobášov s rovnakým vekom snúbencov o 0,5 bodu (na 10,8 %). V porovnaní s rokom 1996 poklesol podiel starších ženíchov o 3,6 bodu (na 69,7 %). Priemerný vekový rozdiel medzi snúbencami bol v sledovanom období relatívne vyrovnaný, v roku 2018 bol ženích od nevesty starší v priemere o 2,9 roka.

G 8 Vekový rozdiel snúbencov v SR, 1996 a 2018

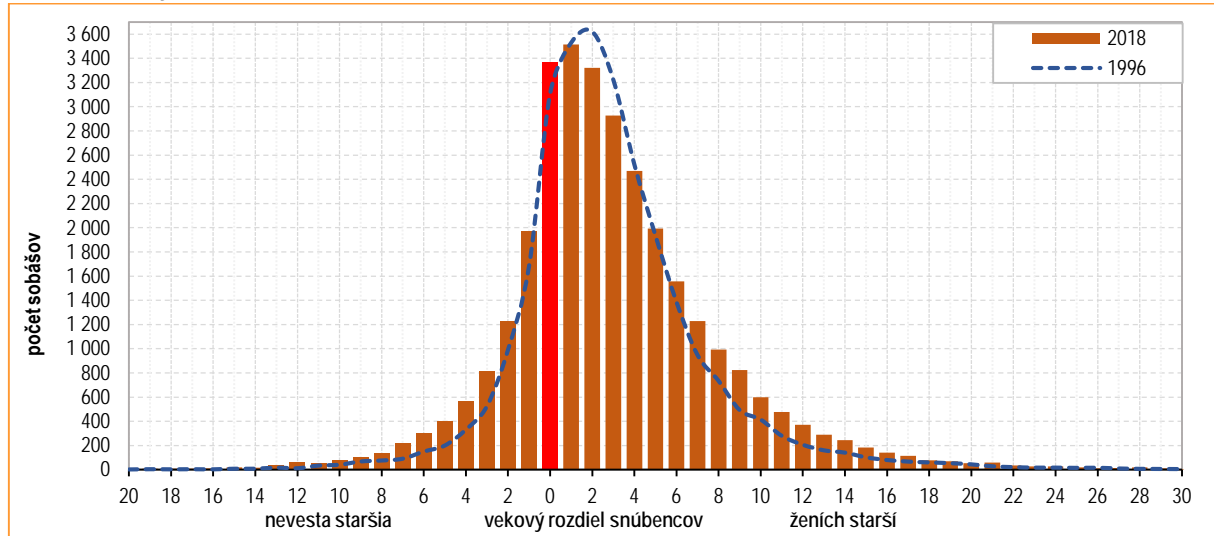

Zdroj údajov: ŠÚ SR

Rodinný stav

Základnými skupinami obyvateľstva podľa rodinného stavu sú slobodní, ženatí/vydaté, rozvedení a ovdovení. Počet uzatvorených manželstiev je závislý na veľkosti a štruktúre sobášaschopného obyvateľstva, tzn. na počte osôb slobodných, rozvedených a ovdovených.

V roku 1996 sobášaschopné obyvateľstvo tvorili slobodní muži 77,4 % a slobodné ženy 44,5 %. Rozvedení muži tvorili 13,5 % a rozvedené ženy 14,7 %. Ovdovení muži tvorili len 9,1 % a ovdovené ženy až 40,7 %. Vyšší podiel ovdovených žien ako mužov je spôsobený najmä lepšími úmrtnostnými pomermi žien. V porovnaní s obdobím na začiatku druhého demografického prechodu sa štruktúra sobášaschopného obyvateľstva zmenila. Rastúci trend vykazujú najmä rozvedené osoby, tak muži (nárast o 7 bodov od 1996 do 2018), ako aj ženy (nárast o 8 bodov od 1996 do 2018). U ovdovených osôb došlo najmä u žien k výraznému poklesu, kedy sa znížil podiel o 15 bodov (zo 41 % na 26 % od 1996 do 2018). U mužov klesol podiel ovdovených o 3,5 bodu (z 9 % na 5,5 % od 1996 do 2018). Podiel slobodných mužov sa znížil o 3 body (zo 77 % na 74 % od 1996 do 2018), u žien naopak narástol o 6 bodov (zo 45 % na 51 % od 1996 do 2018).

Najpočetnejšou skupinou sobášaschopného obyvateľstva sú teda slobodní muži a slobodné ženy. V období 1996 – 2018 sa podiel slobodných mužov vstupujúcich do manželstva pohyboval v intervale 85 – 89 %, v prípade slobodných žien to bolo 86 – 90 %.

4. Faktory ovplyvňujúce sobášnosť

T 8 Štruktúra sobášaschopného obyvateľstva v SR vo veku 18+ podľa pohlavia a rodinného stavu, 1996 – 2018

Rok	Rodinný stav							
	muži				ženy			
	slobodní	rozvedení	ovdovení	spolu	slobodné	rozvedené	ovdovené	spolu
	počet osôb (v tis.)							
1996	487,4	84,8	57,4	629,6	357,0	118,2	326,7	801,9
1997	508,9	89,3	57,6	655,8	377,7	123,8	328,4	829,9
1998	528,0	93,0	55,2	676,2	396,0	129,1	326,8	851,9
1999	546,5	97,1	52,9	696,5	414,0	134,9	325,4	874,3
2000	566,4	100,8	50,8	718,0	432,6	140,2	324,1	896,9
2001	590,4	99,7	58,0	748,1	444,6	141,7	332,9	919,2
2002	609,6	105,1	55,6	770,3	463,3	148,7	331,1	943,1
2003	629,0	110,2	53,1	792,3	481,6	155,4	329,1	966,1
2004	645,6	115,8	50,3	811,7	497,1	162,2	326,6	985,9
2005	662,3	121,7	47,7	831,7	513,1	169,5	323,9	1 006,5
2006	679,8	128,4	45,3	853,5	529,4	177,8	321,4	1 028,6
2007	695,9	134,3	42,6	872,8	543,3	185,2	318,4	1 046,9
2008	711,2	140,9	40,2	892,3	556,2	193,2	315,7	1 065,1
2009	725,9	147,7	37,8	911,4	569,9	201,5	312,3	1 083,7
2010	739,1	154,0	35,2	928,3	582,7	209,2	308,5	1 100,4
2011	733,6	188,7	60,7	983,0	574,9	236,2	327,7	1 138,8
2012	741,7	193,7	58,9	994,3	582,8	242,3	324,3	1 149,4
2013	755,3	200,7	59,6	1 015,6	592,3	250,1	321,0	1 163,4
2014	762,3	205,6	59,1	1 027,0	596,6	255,9	318,4	1 170,9
2015	767,0	209,6	58,8	1 035,4	598,8	260,6	315,0	1 174,4
2016	769,9	212,7	58,5	1 041,1	599,5	264,5	312,0	1 176,0
2017	770,9	215,5	58,1	1 044,5	599,2	268,1	308,6	1 175,9
2018	771,7	218,2	58,1	1 048,0	598,5	271,6	305,7	1 175,8
	štruktúra (v %)							
1996	77,4	13,5	9,1	100	44,5	14,7	40,7	100
1997	77,6	13,6	8,8	100	45,5	14,9	39,6	100
1998	78,1	13,8	8,2	100	46,5	15,2	38,4	100
1999	78,5	13,9	7,6	100	47,4	15,4	37,2	100
2000	78,9	14,0	7,1	100	48,2	15,6	36,1	100
2001	78,9	13,3	7,8	100	48,4	15,4	36,2	100
2002	79,1	13,6	7,2	100	49,1	15,8	35,1	100
2003	79,4	13,9	6,7	100	49,8	16,1	34,1	100
2004	79,5	14,3	6,2	100	50,4	16,5	33,1	100
2005	79,6	14,6	5,7	100	51,0	16,8	32,2	100
2006	79,6	15,0	5,3	100	51,5	17,3	31,2	100
2007	79,7	15,4	4,9	100	51,9	17,7	30,4	100
2008	79,7	15,8	4,5	100	52,2	18,1	29,6	100
2009	79,6	16,2	4,1	100	52,6	18,6	28,8	100
2010	79,6	16,6	3,8	100	53,0	19,0	28,0	100
2011	74,6	19,2	6,2	100	50,5	20,7	28,8	100
2012	74,6	19,5	5,9	100	50,7	21,1	28,2	100
2013	74,4	19,8	5,9	100	50,9	21,5	27,6	100
2014	74,2	20,0	5,8	100	51,0	21,9	27,2	100
2015	74,1	20,2	5,7	100	51,0	22,2	26,8	100
2016	74,0	20,4	5,6	100	51,0	22,5	26,5	100
2017	73,8	20,6	5,6	100	51,0	22,8	26,2	100
2018	73,6	20,8	5,5	100	50,9	23,1	26,0	100

Zdroj údajov: ŠÚ SR

T 9 Uzavreté manželstvá v SR podľa rodinného stavu snúbencov, 1996 – 2018

Rok	Ženisi			Nevesty			Uzavreté manželstvá spolu
	slobodní	rozvedení	ovdovení	slobodné	rozvedené	ovdovené	
	absolútne údaje						
1996	24 254	2 919	311	24 757	2 449	278	27 484
1997	24 536	3 112	307	24 982	2 685	288	27 955
1998	24 284	2 926	284	24 715	2 523	256	27 494
1999	24 048	3 027	265	24 568	2 539	233	27 340
2000	22 768	2 879	256	23 243	2 448	212	25 903
2001	20 747	2 836	212	21 198	2 384	213	23 795
2002	21 708	3 094	260	22 238	2 618	206	25 062
2003	22 477	3 271	254	23 118	2 681	203	26 002
2004	24 683	2 948	254	25 087	2 627	171	27 885
2005	22 690	3 245	214	23 148	2 840	161	26 149
2006	22 106	3 634	199	22 694	3 099	146	25 939
2007	23 240	3 951	246	23 859	3 399	179	27 437
2008	24 131	3 931	231	24 676	3 446	171	28 293
2009	22 634	3 542	180	23 088	3 126	142	26 356
2010	21 868	3 359	188	22 355	2 917	143	25 415
2011	22 003	3 435	183	22 387	3 067	167	25 621
2012	22 211	3 621	174	22 648	3 237	121	26 006
2013	21 770	3 567	154	22 144	3 212	135	25 491
2014	22 859	3 707	171	23 198	3 385	154	26 737
2015	24 848	3 761	166	25 069	3 550	156	28 775
2016	25 596	4 117	184	25 935	3 824	138	29 897
2017	26 815	4 349	145	27 057	4 078	174	31 309
2018	26 568	4 438	171	26 797	4 217	163	31 177
	podiel z celkového počtu sobášov (v %)						
1996	88,2	10,6	1,1	90,1	8,9	1,0	100
1997	87,8	11,1	1,1	89,4	9,6	1,0	100
1998	88,3	10,6	1,0	89,9	9,2	0,9	100
1999	88,0	11,1	1,0	89,9	9,3	0,9	100
2000	87,9	11,1	1,0	89,7	9,5	0,8	100
2001	87,2	11,9	0,9	89,1	10,0	0,9	100
2002	86,6	12,3	1,0	88,7	10,4	0,8	100
2003	86,4	12,6	1,0	88,9	10,3	0,8	100
2004	88,5	10,6	0,9	90,0	9,4	0,6	100
2005	86,8	12,4	0,8	88,5	10,9	0,6	100
2006	85,2	14,0	0,8	87,5	11,9	0,6	100
2007	84,7	14,4	0,9	87,0	12,4	0,7	100
2008	85,3	13,9	0,8	87,2	12,2	0,6	100
2009	85,9	13,4	0,7	87,6	11,9	0,5	100
2010	86,0	13,2	0,7	88,0	11,5	0,6	100
2011	85,9	13,4	0,7	87,4	12,0	0,7	100
2012	85,4	13,9	0,7	87,1	12,4	0,5	100
2013	85,4	14,0	0,6	86,9	12,6	0,5	100
2014	85,5	13,9	0,6	86,8	12,7	0,6	100
2015	86,4	13,1	0,6	87,1	12,3	0,5	100
2016	85,6	13,8	0,6	86,7	12,8	0,5	100
2017	85,6	13,9	0,5	86,4	13,0	0,6	100
2018	85,2	14,2	0,5	86,0	13,5	0,5	100

Zdroj údajov: ŠÚ SR

4. Faktory ovplyvňujúce sobášnosť

Štruktúry kombinujúce rodinný stav s vekom dokumentujú, že v roku 1996 bola dominancia ženatých mužov vo veku 26 – 86 rokov, prevaha ovdovených mužov bola vo veku 87 rokov a viac. Najviac rozvedených mužov bolo vo veku 44 rokov.

V roku 2018 bolo najviac slobodných mužov do 35 rokov, ženatí dominovali v neskoršom veku, t. j. vo veku 36 – 91 rokov. Vo veku 92 rokov a viac dominovali ovdovení muži. Najviac rozvedených mužov v roku 2018 ostalo vo veku 44 rokov, ale početnosť bola vyššia (7,7 tisíca) v porovnaní s rokom 1996.

V ženskej časti populácie boli v roku 1996 dominantné slobodné ženy len do veku 22 rokov. Vydaté ženy mali prevahu vo vekovej kategórii 23 – 67 rokov a ovdovené ženy dominovali vo veku od 68 rokov. Najviac rozvedených žien bolo vo veku 44 rokov.

V roku 2018 mali slobodné ženy najväčšie zastúpenie do 31 rokov, vydaté dominovali vo veku 32 – 72 rokov, vo veku 73 rokov a viac už dominovali ovdovené ženy. Najviac rozvedených žien bolo vo veku 44 rokov (8,8 tisíca).

G 9 Štruktúra obyvateľstva SR podľa rodinného stavu vo veku 18+, 1996

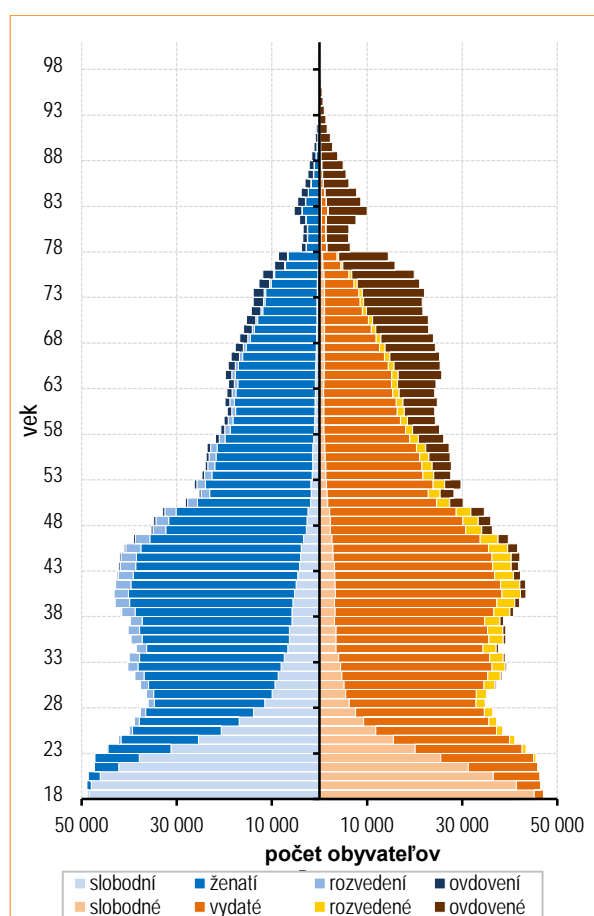

G 10 Štruktúra obyvateľstva SR podľa rodinného stavu vo veku 18+, 2018

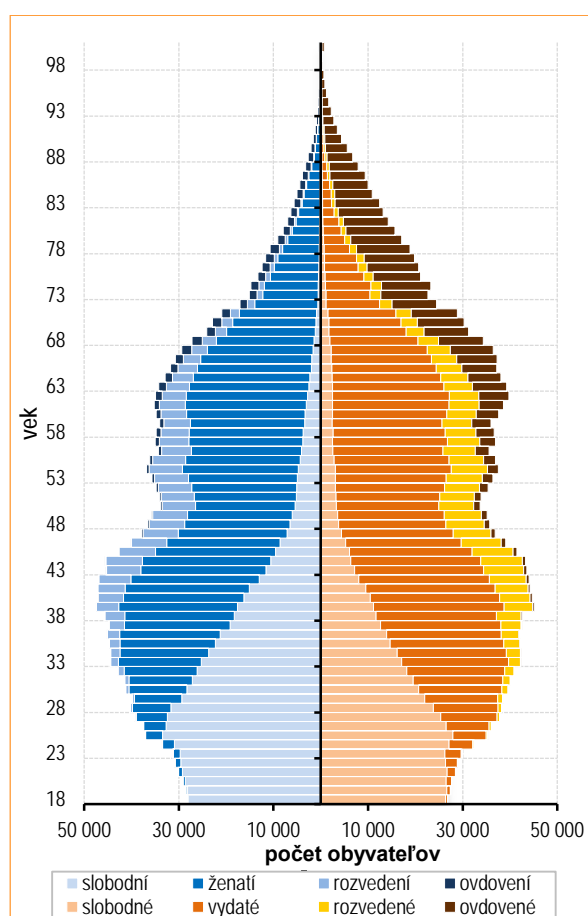

Zdroj údajov: ŠÚ SR

Vzdelanie

Vývoj štruktúry sobášov podľa vzdelania vykazuje trend narastajúcej „vzdelanostnej rovnosti“ medzi snúbencami. Z celkového počtu sobášov uzavretých v roku 1996 bolo 58,4 % s rovnakým vzdelaním ženicha aj nevesty. Od roku 1996 sa podiel sobášov snúbencov s rovnakým stupňom dosiahnutého vzdelania zvýšil o 4,6 bodu na hodnotu 63 %.

Ďalším pozorovaným trendom je zvyšovanie podielu sobášov snúbencov s ukončeným stredoškolským vzdelaním s maturitou a s vysokoškolským vzdelaním, čo súvisí s celkovým zvyšovaním vzdelanostnej úrovne obyvateľstva. Rovnako sa zvýšil podiel sobášov vysokoškolsky vzdelaných snúbencov, kým v roku 1996 predstavoval iba 5,4 %, v roku 2018 už 22,1 %.

Zaujímavým faktom je, že kým na začiatku sledovaného obdobia platilo, že snúbenci s najvyšším vzdelaním mali aj najvyšší priemerný vek pri sobáši, v roku 2018 to už neplatilo. Pre porovnanie, v roku 1996 mali najvyšší priemerný vek pri sobáši snúbenci s vysokoškolským vzdelaním (muži 30,5 roka a ženy 27,9 roka), v roku 2018 mali najvyšší priemerný vek pri sobáši snúbenci so stredoškolským vzdelaním bez maturity (muži 36,9 roka a ženy 35,2 roka).

T 10 Sobáše v SR podľa najvyššieho dosiahnutého vzdelania, 1996

Najvyššie dosiahnuté vzdelanie snúbencov		Najvyššie dosiahnuté vzdelanie nevesty				
		spolu	základné	stredné bez maturity	stredné s maturitou	vysokoškolské
Najvyššie dosiahnuté vzdelanie ženicha	spolu	27 484	3 407	8 538	12 976	2 563
	základné	2 892	1 953	564	332	43
	stredné bez maturity	11 186	1 021	5 742	4 234	189
	stredné s maturitou	10 200	386	2 097	6 876	841
	vysokoškolské	3 206	47	135	1 534	1 490

Zdroj údajov: ŠÚ SR

T 11 Sobáše v SR podľa najvyššieho dosiahnutého vzdelania, 2018

Najvyššie dosiahnuté vzdelanie snúbencov		Najvyššie dosiahnuté vzdelanie nevesty				
		spolu	základné	stredné bez maturity	stredné s maturitou	vysokoškolské
Najvyššie dosiahnuté vzdelanie ženicha	spolu	31 177	1 984	2 662	13 965	12 566
	základné	1 794	1 275	223	237	59
	stredné bez maturity	4 739	455	1 453	2 026	805
	stredné s maturitou	15 948	219	864	10 042	4 823
	vysokoškolské	8 696	35	122	1 660	6 879

Zdroj údajov: ŠÚ SR

Národnosť

Kultúrno-etnickým znakom snúbencov je ich národnosť. Z pohľadu národnosti sa väčšinou uzatvárali homogénne manželstvá. V roku 1996 najpočetnejšou skupinou boli snúbenci so slovenskou národnosťou, nasledovali snúbenci s národnosťou

4. Faktory ovplyvňujúce sobášnosť

maďarskou a českou. Sobáše, v ktorých obidvaja snúbenci boli len slovenskej národnosti tvorili 82,3 % a len maďarskej národnosti 6,7 % zo všetkých sobášov.

V roku 2018 bol podiel sobášov snúbencov len so slovenskou národnosťou o 7,1 bodu nižší, 75,2 %. Vo všeobecnosti klesol podiel sobášov s rómskou a maďarskou národnosťou a na druhej strane sa zvýšil podiel sobášov snúbencov s českou, rusínskou a ukrajinskou národnosťou.

T 12 Sobáše v SR podľa národnosti snúbencov, 1996

Národnosť		Nevesta									
		spolu	slovenská	česká	maďarská	rómska	poľská	nemecká	rusínska	ukrajinská	iná a neudaná
Ženích	spolu	27 484	24 384	221	2 436	143	10	34	6	131	119
	slovenská	23 564	22 623	188	537	4	8	6	3	118	77
	česká	341	324	2	15	0	0	0	0	0	0
	maďarská	2 523	650	11	1 855	1	1	1	0	1	3
	rómska	146	6	0	0	138	0	0	0	0	2
	poľská	25	23	0	1	0	0	0	0	0	1
	nemecká	191	163	3	3	0	0	20	0	0	2
	rusínska	9	5	1	0	0	0	0	3	0	0
	ukrajinská	59	49	0	1	0	0	0	0	9	0
iná a neudaná	626	541	16	24	0	1	7	0	3	34	

Zdroj údajov: ŠÚ SR

T 13 Sobáše v SR podľa národnosti snúbencov, 2018

Národnosť		Nevesta									
		spolu	slovenská	česká	maďarská	rómska	poľská	nemecká	rusínska	ukrajinská	iná a neudaná
Ženích	spolu	31 177	26 973	439	2 315	56	58	63	40	164	1 069
	slovenská	25 475	23 455	384	582	4	54	52	26	120	798
	česká	491	463	10	15	0	0	0	0	1	2
	maďarská	2 140	572	13	1 477	1	1	1	1	11	63
	rómska	51	2	1	0	48	0	0	0	0	0
	poľská	41	36	0	2	0	3	0	0	0	0
	nemecká	68	47	2	10	0	0	7	0	1	1
	rusínska	25	15	0	0	0	0	0	10	0	0
	ukrajinská	81	55	0	3	0	0	0	1	18	4
iná a neudaná	2 805	2 328	29	226	3	0	3	2	13	201	

Zdroj údajov: ŠÚ SR

Sezónnosť

Vo všeobecnosti sú v procese sobášnosti zjavné ročné maximá, a to neskororjarné (apríl - jún) a jesenné (september) a ročné minimá, v zime (december, január) a počas skorej jari (marec). Rozdiely sú spôsobené najmä sobášmi na vidieku, ktoré sú viac ovplyvnené náboženskými zvyklosťami obyvateľov (obdobie adventu, pôstu) a sezónnosťou prác.

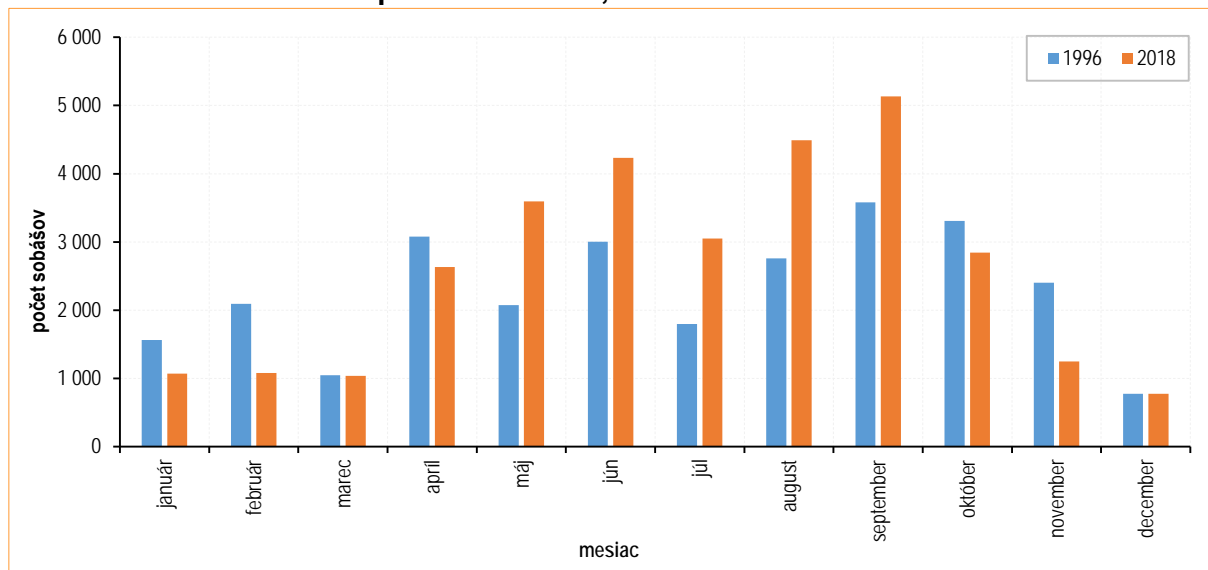
G 11 Počet sobášov v SR podľa mesiacov, 1996 a 2018

Zdroj údajov: ŠÚ SR

5. Sobášnosť vo vzťahu k ostatným demografickým javom

Sobášnosť ako demografický proces je úzko prepojený so všetkými demografickými procesmi (pôrodnosť, úmrtnosť, rozvodovosť, migrácia).

Sobášnosť & pôrodnosť

Manželstvo je na Slovensku stále najrozšírenejšou formou spoluzitia medzi partnermi. V manželstve sa zatiaľ dlhodobo realizuje najväčšia časť plodnosti.

Vysoký podiel detí narodených v manželstve pred druhým demografickým prechodom (90 %) dokazoval tesnú väzbu medzi sobášnosťou a pôrodnosťou. Trend vývoja však poukazuje na to, že mimomanželská plodnosť je v slovenskej populácii fenoménom, ktorý sa začal akceptovať a následne od 90. rokov akceleruje.

Hodnoty podielu detí narodených mimo manželstva sa kontinuálne zvyšujú, z 10 % pred druhým demografickým prechodom na súčasných 40 %. Do akej miery ide o osamotené matky alebo predmanželské koncepcie, alebo kohabitácie rodičov nie je možné z dostupných dát odhadnúť.

Najmä na začiatku sledovaného obdobia bol vysoký podiel detí narodených v manželstve (86 %). Prevládal ešte model tradičnej rodiny, tzn. založenej manželstvom, pre ktorý platilo „najprv svadba, potom dieťa“. Na mimomanželskú plodnosť sa nazeralo s nízkou toleranciou. Vývoj však dokumentuje klesajúci trend podielu detí narodených v manželstve, v posledných troch rokoch sa však ustálil, a to na hodnote 60 %.

T 14 Živonarodení v manželstve v SR, 1996 – 2018

Rok	Živonarodení v manželstve	
	spolu	podiel (v %)
1996	51 693	86,0
1997	50 188	84,9
1998	48 755	84,7
1999	46 743	83,1
2000	45 082	81,7
2001	41 031	80,2
2002	39 857	78,4
2003	39 640	76,7
2004	40 428	75,2
2005	40 294	74,0
2006	39 084	72,5
2007	38 758	71,2
2008	40 073	69,9
2009	41 893	68,4
2010	40 498	67,0
2011	40 110	66,0
2012	35 903	64,6
2013	34 547	63,0
2014	33 602	61,1
2015	33 817	60,8
2016	34 421	59,8
2017	34 740	59,9
2018	34 587	60,0

Zdroj údajov: ŠÚ SR

Sobášnosť & úmrtnosť

Vzťah úmrtnosti a sobášnosti je možné sledovať cez strednú dĺžku života podľa rodinného stavu. Údaje o strednej dĺžke života podľa rodinného stavu sú dostupné od roku 2014.

Stredná dĺžka života ženatých mužov vo veku 30 rokov za posledných päť rokov vzrástla a v roku 2018 bola o vyše 9 rokov vyššia než u slobodných mužov. Pred piatimi rokmi však rozdiel medzi strednou dĺžkou života 30-ročných ženatých a slobodných mužov bol dokonca 10,6 roka v prospech ženatých mužov.

Vydaté ženy majú vyššiu strednú dĺžku života ako ženy v iných rodinných stavoch. Kým v súčasnosti 30-ročná vydatá žena sa v priemere dožije veku 84,3 roka, tak 30-ročná slobodná žena už len do veku 77,9 roka, za predpokladu nezmenených úmrtnostných pomerov v príslušnom rodinnom stave.

Diferenciácia úmrtnosti mužov a žien podľa rodinného stavu, resp. rozdiely medzi osobami žijúcimi v manželstve a tými ostatnými, sú štatisticky významné aj napriek tomu, že za posledných päť rokov došlo k miernemu zníženiu rozdielov. Na vysvetlenie

rozdielov v úmrtnosti podľa rodinného stavu je niekoľko teórií. Podľa [20] sa manželstvu prikladá ochranná funkcia (osoby žijúce v manželstve majú zodpovednejší prístup k svojmu zdraviu) a osoby žijúce v manželstve vo všeobecnosti žijú spokojnejší, vyrovnanejší život.

T 15 Stredná dĺžka života v SR vo veku 30 rokov podľa rodinného stavu, 2014 – 2018

Rodinný stav	Muži					Ženy				
	2014	2015	2016	2017	2018	2014	2015	2016	2017	2018
slobodní/é	36,90	36,92	38,02	37,92	38,92	46,50	46,70	48,21	47,80	47,90
ženatí/vydaté	47,47	47,44	48,07	48,29	48,03	53,70	53,45	55,16	54,67	54,32
rozvedení/é	41,76	41,33	42,47	42,64	43,04	51,49	50,62	51,87	51,39	52,11
ovdovení/é	29,86	27,17	29,26	26,47	29,86	46,88	46,85	47,61	47,32	47,46

Zdroj údajov: ŠÚ SR

Sobášnosť & migrácia

Vstupom Slovenskej republiky do Európskej únie a schengenského priestoru získali obyvatelia väčšiu voľnosť cezhraničného pohybu, čo využívajú najmä mladí ľudia na štúdium alebo prácu v zahraničí. Zaznamenal sa aj vyšší počet cudzincov prichádzajúcich na naše územie. V dôsledku týchto zmien je od roku 2004 zisťované štátne občianstvo v štatistických hláseniach o uzavretí manželstva OBYV 1-12.

V období rokov 2004 – 2018 tvorilo slovenské štátne občianstvo ženíchov 88 – 90 % zo všetkých sobášov, u neviest bol tento podiel vyšší 96 – 98 %. Z tohto faktu vyplýva, že častejšie si vyberajú slovenské ženy manželov z cudziny ako slovenskí muži manželky zo zahraničia.

Štátni občania Českej republiky predstavujú pre slovenských ženíchov a nevesty hlavných sobášnych partnerov zo zahraničia. Ženísi si ďalej najčastejšie vyberajú nevesty z Ukrajiny, Poľska a rastie aj počet neviest s maďarským štátnym občianstvom.

Nevesty si predovšetkým vyberajú za ženíchov občanov Veľkej Británie, Nemecka, Rakúska a Spojených štátov amerických.

Vzájomné podiely ženíchov a neviest podľa štátneho občianstva sú v celom sledovanom období stabilné; nedošlo k výraznejším medziročným odchýlkam.

T 16 Počet sobášov v SR podľa štátneho občianstva ženícha, 2004 – 2018

Štátne občianstvo ženichov	Rok															
	2004	2005	2006	2007	2008	2009	2010	2011	2012	2013	2014	2015	2016	2017	2018	
Ženísi spolu (v tis.)	27,89	26,15	25,94	27,44	28,29	26,36	25,42	25,62	26,01	25,49	26,74	28,78	29,90	31,31	31,18	
najpočetnejšie štátne občianstva ženichov																
Slovensko (v tis.)	25,10	22,90	22,87	24,34	25,14	23,13	22,45	22,49	23,15	22,51	23,74	25,58	26,83	27,82	27,94	
<i>podiel (%)</i>	<i>90,0</i>	<i>87,6</i>	<i>88,2</i>	<i>88,7</i>	<i>88,8</i>	<i>87,7</i>	<i>88,3</i>	<i>87,8</i>	<i>89,0</i>	<i>88,3</i>	<i>88,8</i>	<i>88,9</i>	<i>89,7</i>	<i>88,8</i>	<i>89,6</i>	
Česko	760	899	894	966	930	947	855	897	828	916	882	864	891	1 037	964	
Spojené kráľovstvo	173	221	206	203	243	235	252	262	269	284	270	312	317	350	297	
Nemecko	426	434	282	314	253	272	245	259	225	248	225	235	226	254	259	
Maďarsko	99	119	130	146	139	136	114	123	117	147	158	211	190	218	182	
Rakúsko	258	247	220	216	282	261	201	214	168	174	167	194	143	183	166	
Taliansko	158	168	155	136	135	139	148	129	116	147	158	176	140	123	126	
Spojené štáty, USA	35	182	203	183	150	167	139	145	144	114	85	104	117	117	121	
Srbsko*	28	75	54	42	50	53	54	64	50	57	84	54	75	125	118	
Švajčiarsko	136	142	150	78	75	76	70	79	70	74	67	56	59	71	72	
Poľsko	32	37	43	39	68	72	99	67	71	83	94	70	65	82	68	
Francúzsko	56	63	78	72	73	68	61	78	72	59	78	88	66	72	66	
Rumunsko	20	17	17	21	25	17	20	20	23	27	32	35	45	43	55	
Ukrajina	28	36	36	21	27	29	26	23	19	15	19	31	22	38	43	
Turecko	25	29	25	31	50	41	43	48	46	40	33	45	42	46	39	
Španielsko	20	31	24	34	33	35	32	38	30	28	37	45	43	42	37	
Írsko	7	5	14	5	9	9	16	23	18	18	23	33	20	26	32	
Egypt	12	23	22	24	29	32	32	36	27	30	20	31	38	26	30	
Holandsko	23	37	35	37	29	29	31	22	27	19	22	29	20	38	27	
Pakistan	4	10	9	18	13	13	22	19	23	17	24	37	45	30	27	
India	9	13	8	19	19	32	18	35	26	26	30	32	28	21	26	
Austrália	16	24	21	31	20	27	27	39	22	26	28	23	16	27	20	
Tunisko	7	12	14	14	15	24	21	22	24	23	25	25	25	26	19	
Portugalsko	6	15	13	10	10	14	15	10	8	11	11	22	15	19	19	
Nigéria	4	7	11	18	41	34	40	33	27	24	23	31	29	28	18	
Chorvátsko	23	43	34	31	23	29	22	25	21	13	14	16	15	20	18	
Vietnam	9	16	8	10	5	6	3	2	7	4	11	7	9	20	18	
Belgicko	13	15	14	14	10	12	14	12	7	12	21	15	17	19	17	
Bosna a Hercegovina	8	6	14	14	12	13	9	12	8	15	9	16	10	7	17	
Grécko	29	25	18	30	29	31	23	26	27	29	17	30	32	31	16	
Macedónsko	17	25	11	17	14	22	14	14	22	19	16	26	18	29	16	
Alžirsko	6	4	5	10	16	20	20	16	11	12	14	18	16	15	16	
Brazília	2	2	14	7	15	6	8	13	12	8	13	14	13	12	16	
Kanada	18	25	35	12	16	19	12	17	19	17	23	13	14	25	15	
Bulharsko	9	16	6	13	12	9	13	11	7	15	12	11	11	10	14	
Južná Afrika	2	8	15	24	21	16	16	13	11	17	15	9	10	8	12	
Maroko	6	3	6	10	16	10	7	9	7	7	10	7	10	8	12	

* - Srbsko a Čierna Hora do roku 2007

Zdroj údajov: ŠÚ SR

T 17 Počet sobášov podľa štátneho občianstva nevesty, 2004 – 2018

Štátne občianstvo neviest	Rok															
	2004	2005	2006	2007	2008	2009	2010	2011	2012	2013	2014	2015	2016	2017	2018	
Nevesty spolu (v tis.)	27,89	26,15	25,94	27,44	28,29	26,36	25,42	25,62	26,01	25,49	26,74	28,78	29,90	31,31	31,18	
najpočetnejšie štátne občianstva neviest																
Slovensko	27,37	25,54	25,39	26,88	27,65	25,60	24,71	24,75	25,28	24,72	25,96	27,92	28,95	30,25	29,97	
<i>podiel (%)</i>	<i>98,2</i>	<i>97,7</i>	<i>97,9</i>	<i>98,0</i>	<i>97,7</i>	<i>97,1</i>	<i>97,2</i>	<i>96,6</i>	<i>97,2</i>	<i>97,0</i>	<i>97,1</i>	<i>97,0</i>	<i>96,8</i>	<i>96,6</i>	<i>96,1</i>	
Česko	229	242	208	208	241	294	268	320	297	264	265	295	362	348	438	
Ukrajina	108	99	86	93	90	115	72	105	73	74	79	87	79	119	135	
Poľsko	20	29	27	45	73	64	89	86	62	79	69	61	66	83	72	
Maďarsko	12	16	21	11	16	23	19	24	28	41	45	45	57	59	72	
Rusko	18	18	25	29	21	31	39	42	43	39	43	50	54	55	61	
Srbsko*	6	7	7	8	7	5	11	13	17	20	15	32	21	36	49	
Spojené štáty, USA	2	20	21	18	21	27	20	17	19	16	14	11	14	21	33	
Vietnam	7	36	18	15	11	16	7	11	11	10	18	11	11	23	25	
Filipíny	0	1	2	2	3	3	11	9	7	8	14	10	11	16	23	
Nemecko	11	11	8	10	7	7	13	13	10	8	16	20	23	26	22	
Spojené kráľovstvo	4	1	4	4	6	6	9	10	11	7	10	13	14	16	22	
Rumunsko	9	11	11	10	8	8	13	27	8	13	18	22	11	29	20	
Thajsko	2	5	3	3	6	5	7	7	6	12	8	5	12	12	19	
Čína	0	19	19	7	11	15	12	17	15	24	17	7	13	10	19	
Kanada	2	7	1	4	2	3	3	2	3	3	7	2	3	10	11	
Bielorusko	7	5	5	6	5	7	1	10	7	6	5	7	15	7	11	
Bulharsko	6	7	5	1	4	5	3	7	3	3	8	5	9	10	8	
Brazília	2	2	2	3	11	13	12	9	3	8	6	8	12	7	8	
Rakúsko	1	6	8	2	6	3	4	10	3	5	5	7	5	7	8	
Japonsko	4	12	8	6	6	11	5	6	6	13	3	7	11	8	7	
Mexiko	1	2	1	0	3	4	1	3	2	2	3	9	3	3	7	
Kazachstan	2	1	2	2	1	1	2	1	0	5	5	2	2	6	6	
Švajčiarsko	4	2	3	3	2	2	4	3	3	2	3	5	6	8	5	
Indonézia	0	0	0	1	2		4	2	2	6	5	3	5	8	5	
Litva	2	0	2	3	2	2	2	9	3	4	3	6	5	7	5	
Taliansko	4	1	0	1	3	3	2	6	6	2	4	3	5	7	5	
Austrália	0	3	5	3	4	4	3	3	1	4	1	6	7	4	5	
Francúzsko	3	4	3	2	4	1	4	3	5	6	6	6	5	3	5	
Sýria	2	0	1	1	1	1	2	2	3	4	3	5	2	1	5	
Španielsko	2	1	2	0	0	3	2	2	2	4	4	7	7	6	4	
Turecko	2	4	2	1	0	2	0	2	3	0	6	4	4	4	4	
Chorvátsko	2	2	4	3	1	4	2	7	4	2	1	3	5	2	4	
Kolumbia	1	2	1	2	0	4	0	3	4	5	0	1	0	2	4	
Malajzia	1	0	0	0	0	0	1	0	1	4	1	1	3	1	4	
Lotyšsko	0	0	2	2	1	5	6	7	1	5	7	6	8	7	3	
Arménsko	1	2	1	0	1	0	1	2	0	3	1	4	2	6	3	

* - Srbsko a Čierna Hora do roku 2007

Zdroj údajov: ŠÚ SR

5. Sobášnosť vo vzťahu k ostatným demografickým javom

Sobáš je i aspektom pre dôvod sťahovania. V roku 1996 dokonca tento dôvod tvoril až 12,9 % v rámci vnútorného sťahovania. Dôvod na zmenu trvalého pobytu bol sobáš pre 15,2 % obyvateľov, ktorí sa prisťahovali z cudziny. Naopak, zo všetkých vysťahovaných do cudziny sa až 25,7 % obyvateľov vysťahovalo z dôvodu sobáša.

V súčasnosti sobáš ako dôvod zmeny trvalého pobytu nie je už taký častý. V roku 2018 bolo 5,2 % prípadov vnútorného sťahovania z dôvodu sobáša. Ešte výraznejší pokles je v rámci zahraničného sťahovania. Z dôvodu sobáša sa už prisťahovalo len 1,7 % cudzincov a necelé jedno percento (0,7 %) sa vysťahovalo zo Slovenskej republiky.

Sobášnosť & rozvodovosť

Rozvodovosť vo vzťahu k sobášnosti je vnímaná ako negatívny jav, pretože rozvodom definitívne zanikne manželstvo a rodina sa rozpadne. Na druhej strane, rozvedení zvyšujú počet sobášaschopného obyvateľstva, môžu uzavrieť nové manželstvo a založiť si novú rodinu, čím sa podieľajú aj na reprodukcii obyvateľstva. V súčasnosti predstavuje rozvod spoločensky akceptovateľnú formu zániku manželstva.

Ukazovateľ, ktorý priamo súvisí s procesom sobášnosti je index rozvodovosti, t. j. počet rozvodov pripadajúcich na 100 sobášov uzavretých v tom istom roku. V dôsledku poklesu intenzity sobášnosti a intenzívneho nárastu počtu rozvodov mal index rozvodovosti rastúci trend do roku 2006. V roku 2006 hodnota indexu rozvodovosti dosahuje maximálnu hodnotu 49 rozvodov na 100 sobášov. Pozitívna zmena vo vývoji sobášnosti a pokles počtu rozvodov v poslednom období spôsobili, že sa index rozvodovosti znížil na hodnotu 31 rozvodov na 100 sobášov v roku 2018.

G 12 Index rozvodovosti v SR, 1996 – 2018

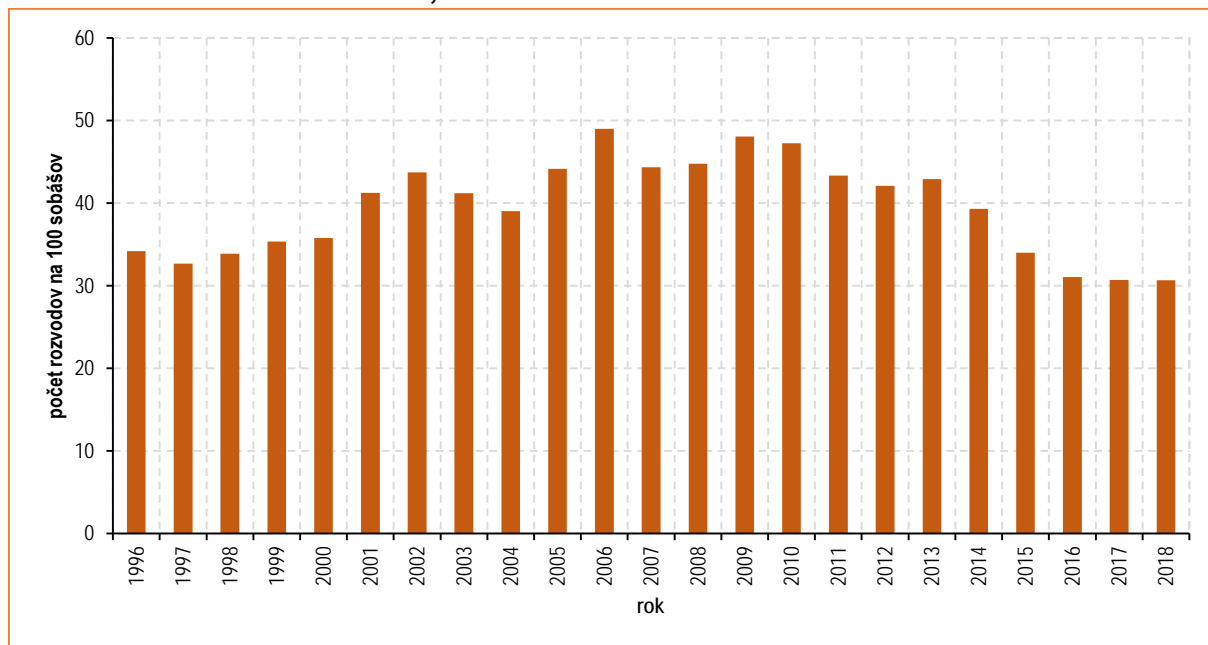

Zdroj údajov: ŠÚ SR

6. Medzinárodné porovnanie sobášnosti na úrovni Európskej únie

V dôsledku mnohých rozdielov v spoločensko – politickom a hospodárskom vývoji krajín a v životnej úrovni ich obyvateľov, vznikajú medzi jednotlivými európskymi krajinami rozdiely v intenzite demografických procesov, vrátane sobášnosti.

Tieto rozdiely popísal vo svojej teórii demograf John Hajnal, podľa ktorého môžeme Európu rozdeliť líniou tiahnuťou sa od Petrohradu po Terst. Krajiny ležiace na západ od nej sa vyznačovali tzv. západoeurópskym modelom sobášnosti a krajiny na východ od nej, tzv. východoeurópskym modelom. Väčšina postkomunistických krajín sa riadi východoeurópskym modelom, ktorý sa vyznačuje najmä nízkym priemerným vekom pri sobáši a vyššou intenzitou sobášnosti.

Vo všetkých týchto krajinách prebieha postupná transformácia na západoeurópsky model sobášneho správania, ktorý sa zase vyznačuje odkladaním sobášov do vyššieho veku, vyšším priemerným vekom pri sobáši a nižšou intenzitou sobášnosti. Niektoré krajiny tento proces prechodu už dokončili (napr. Česká republika), v iných krajinách sa jeho ukončenie prejavilo zatiaľ len v niektorých ukazovateľoch.

Hrubá miera sobášnosti

Hrubá miera sobášnosti v rámci krajín EÚ sa v sledovanom období (1996 – 2017) pohybovala v intervale 3,8 – 8,7 ‰. Najvyššiu hodnotu dosahoval Cyprus, nasledovalo Dánsko (6,8 ‰) a Rumunsko (6,6 ‰). Najnižšiu intenzitu sobášnosti zaznamenalo Švédsko a Slovinsko (obe 3,8 ‰). Nižšia miera sobášnosti bola typická pre krajiny južnej a západnej Európy. V tomto období sa SR so svojou hodnotou hrubej miery sobášnosti (5,1 ‰) zaradila medzi krajiny s priemernou intenzitou v rámci EÚ.

Vo všeobecnosti v roku 2017 hodnoty hrubej miery sobášnosti klesli, pohybovali sa v intervale 3,1 – 7,5 ‰. V skupine krajín s najvyššími hodnotami Dánsko nahradila Litva (7,5 ‰), nasledovalo Rumunsko (7,3 ‰) a Cyprus (6,8 ‰). Aj v roku 2017 ostalo Slovinsko krajinou s veľmi nízkou hodnotou sobášnosti (3,1 ‰). Významný pokles intenzity sobášnosti zaznamenali v Taliansku (pokles o 1,7 percentuálneho bodu na hodnotu 3,2 ‰) a v Luxembursku (pokles o 1,9 percentuálneho bodu na hodnotu 3,2 ‰). SR (5,8 ‰) patrila medzi krajiny s nadpriemernou úrovňou sobášnosti v rámci EÚ.

Počas sledovaného obdobia (1996 – 2017) pozorujeme trend poklesu intenzity sobášnosti v krajinách EÚ. V niektorých krajinách ešte dochádza ku kompenzačnému zvyšovaniu intenzity sobášnosti (Lotyšsko, Litva, Rumunsko, Estónsko a aj Slovensko).

M1 Hrubá miera sobášnosti v EÚ, 1996*

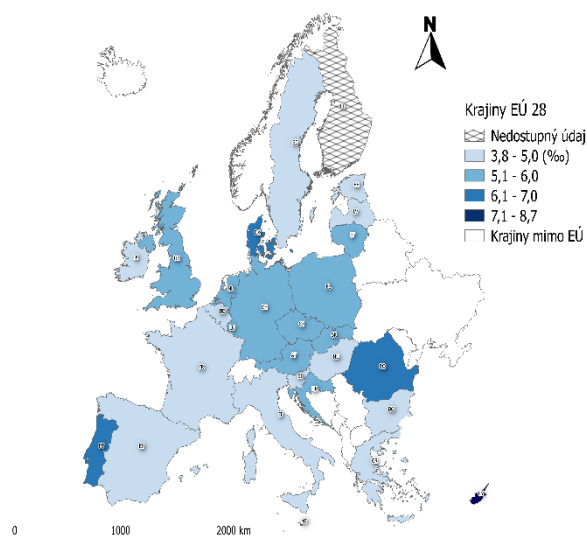

Spracoval: Štatistický úrad Slovenskej republiky, 2019
Zdroj: ESRI, Eurostat

M2 Hrubá miera sobášnosti v EÚ, 2017

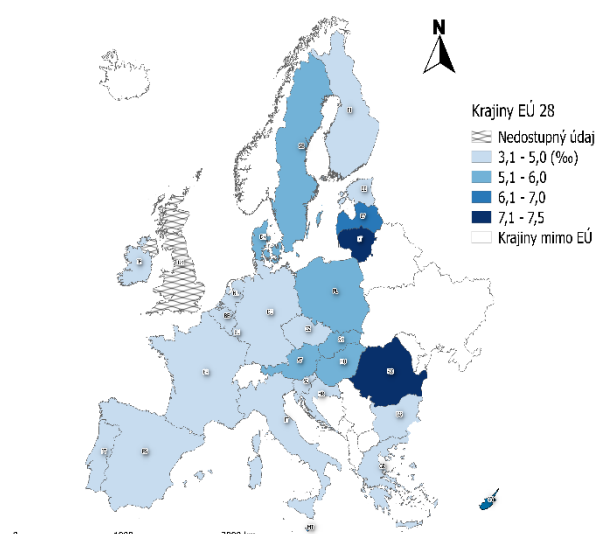

Spracoval: Štatistický úrad Slovenskej republiky, 2019
Zdroj: ESRI, Eurostat

Zdroj údajov: Eurostat

* V roku 1996 boli pre porovnateľnosť údajov vybrané krajiny, ktoré patrili do EÚ v roku 2017.

Priemerný vek pri prvom sobáši

Na začiatku sledovaného obdobia medzi krajiny s najnižším priemerným vekom ženíchov pri 1. sobáši patrilo Slovensko (24,7 roka), Litva (24,9 roka) a Poľsko (25,7 roka). Najneskôr sa prvýkrát ženími stávali muži v Dánsku (32,5 roka), Švédsku (31,8 roka) a Írsku (30,4 roka). Najnižší priemerný vek neviest pri 1. sobáši bol na Slovensku (22,2 roka), ďalej v Litve (22,8 roka) a v Bulharsku (23 rokov). Najvyšší priemerný vek neviest pri 1. sobáši bol v rovnakých krajinách, ako v prípade ženíchov (Dánsko – 29,9 roka, Švédsko 29,2 – roka, Írsko – 28,5 roka).

Vo všetkých analyzovaných krajinách EÚ sa priemerný vek pri prvom sobáši snúbencov zvýšil. V roku 2017 Slovensko už nie je krajinou s najnižším priemerným vekom ženíchov pri 1. sobáši, je ňou Poľsko (29,6 roka), nasleduje Litva (30,5 roka) a Bulharsko (30,6 roka). Najvyšší priemerný vek ženíchov pri 1. sobáši je vo Švédsku (36,6 roka), Španielsku (35,4 roka) a Taliansku (35 rokov). Medzi krajiny s najnižším priemerným vekom neviest pri 1. sobáši patrí Bulharsko, Poľsko (obe 27,3 roka) a Rumunsko (27,5 roka). Ženy vstupujú prvýkrát do manželstva najneskôr vo Švédsku, (33,8 roka) ďalej v Španielsku (33,2 roka) a v Dánsku (32,4 roka).

Zaujímavosťou je, že najvyšší nárast priemerného veku pri 1. sobáši u oboch pohlaví bol na Slovensku (u ženíchov z 24,7 roka na 31,2 roka, t. j. nárast o 6,5 roka a u neviest z 22,2 roka na 28,6 roka, t. j. nárast o 6,4 roka). Aj napriek rastúcemu trendu Slovensko stále patrí medzi krajiny s nižším priemerným vekom snúbencov pri 1. sobáši. V EÚ pokračuje trend odkladania prvých sobášov u oboch pohlaví, avšak s rôznou intenzitou v jednotlivých krajinách.

M3 Priemerný vek ženichov pri 1. sobáši v EÚ, 1996*

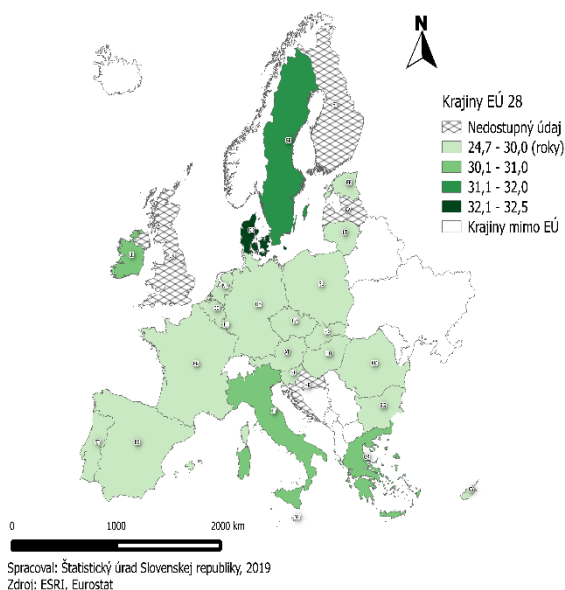

M4 Priemerný vek ženichov pri 1. sobáši v EÚ, 2017

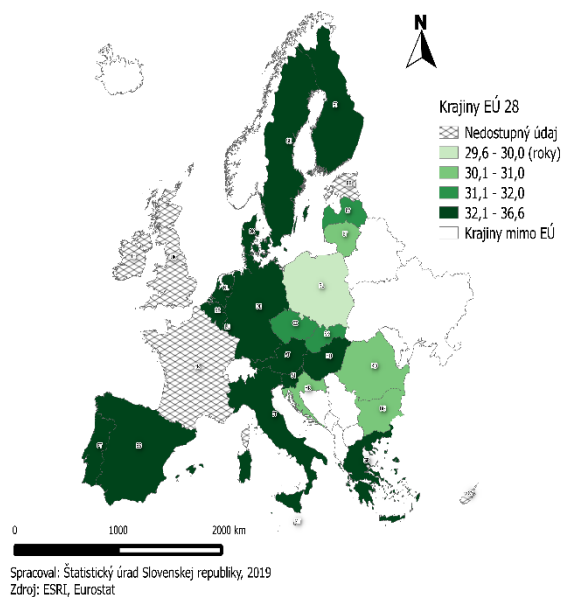

Zdroj údajov: Eurostat

* V roku 1996 boli pre porovnatelnosť údajov vybrané krajiny, ktoré patrili do EÚ v roku 2017.

M5 Priemerný vek neviest pri 1. sobáši v EÚ, 1996*

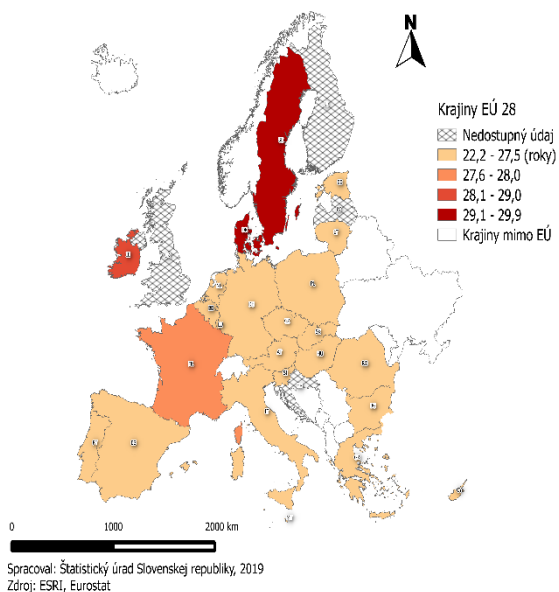

M6 Priemerný vek neviest pri 1. sobáši v EÚ, 2017

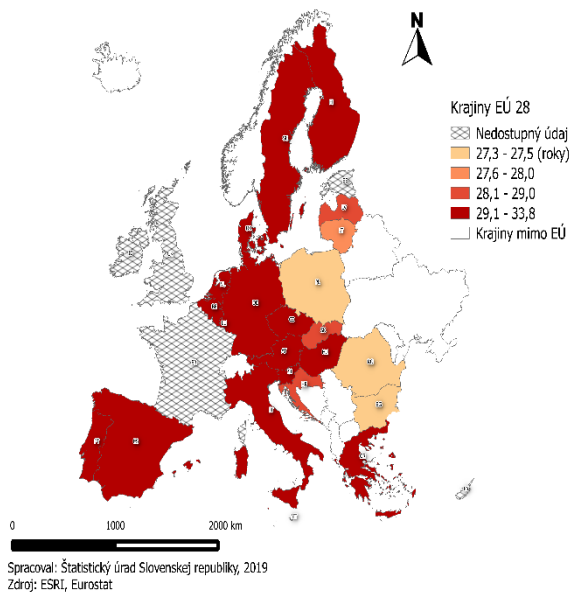

Zdroj údajov: Eurostat

* V roku 1996 boli pre porovnatelnosť údajov vybrané krajiny, ktoré patrili do EÚ v roku 2017.

Záver

Sobášnosť má v procese reprodukcie obyvateľstva veľmi dôležitú funkciu. V celom historickom vývoji sa podstatná časť reprodukcie viazala na rodinné prostredie a prevažná časť obyvateľstva prežila svoje reprodukčné obdobie v manželskom zväzku.

Vývoj sobášnosti ale ovplyvňujú viaceré faktory: demografické, spoločensko-ekonomické a geografické. Spomenuté faktory sa môžu ovplyvňovať aj navzájom, pričom intenzita vplyvu každého faktora sa v rôznom období môže meniť.

Vo všeobecnosti sobášnosť na Slovensku veľmi citlivo reagovala na politickú a spoločenskú klímu v krajine. Po svetových vojnách v 20. storočí prichádzalo ku krátkodobému oživeniu sobášnosti. Tiež prorodinné opatrenia viedli ku krátkodobému zvýšeniu intenzity sobášnosti.

Slovensko dlho patrilo medzi krajiny so skorým modelom relatívne intenzívnej sobášnosti. Druhý demografický prechod však spôsobil transformáciu sobášneho správania sa slovenskej populácie. Došlo k poklesu intenzity sobášnosti, mierne oživenie tohto procesu nastalo len v dôsledku realizácie odložených sobášov. Model skorej sobášnosti sa tak transformoval do modelu menej intenzívnej a neskorej sobášnosti. Následkom toho dochádza i k zvyšovaniu priemerného veku pri sobáši. Navyše manželstvo prestáva byť vnímané ako jediná forma spoluzitia muža a ženy, rozširujú sa iné formy spoluzitia, napr. kohabitácie. S tým súvisí aj pokles podielu detí narodených v manželstve.

Počas celého sledovaného obdobia sa najviac sobášov realizuje prostredníctvom sobášov prvého poradia, najmä obojstranne prvých sobášov. V súčasnosti sa aj tento vplyv na intenzitu a časovanie sobášnosti znižuje a význam nadobúdajú aj opakované sobáše. Zvyšuje sa podiel rozvedených osôb, ktoré opakovane vstupujú do manželstva, čo má za následok znižovanie podielu slobodných osôb vstupujúcich do manželstva.

Homogenita v sobášnosti sa prejavuje pri výbere sobášnych partnerov s rovnakým vzdelaním a rovnakou národnosťou.

Niektoré faktory oslabujú svoj vplyv na sobášnosť. Napr. sezónnosť v minulosti významne ovplyvňovala časovanie sobášnosti (počas adventu, pôstu a poľnohospodárskych prác sa realizovalo menej sobášov). V súčasnosti sú sobáše počas celého roka rozložené rovnomernejšie.

Literatúra

- [1] Demografická príručka. Praha: ČSÚ, 1996, 396 s. ISBN 80-7223-007-7
- [2] Metodické usmernenie pre zber údajov o uzavretí manželstva prostredníctvom štatistického formulára OBYV 1-12 Hlásenia o uzavretí manželstva.
- [3] PILINSKÁ, V. a kol.: Demografická charakteristika rodiny na Slovensku. Bratislava: Infostat, 2005, 67 s.
- [4] PODMANICKÁ, Z. a kol.: Rodinné správanie populácie Slovenska. Bratislava: ŠÚ SR, 2015, 100 s. ISBN 978-80-8121-461-5.
- [5] PODMANICKÁ, Z. a kol.: Hlavné trendy populačného vývoja v SR a ich medzinárodné porovnanie. Bratislava: ŠÚ SR, 2015, 35 s. ISBN 978-80-8121-462-2.
- [6] PODMANICKÝ, I. – PODMANICKÁ, Z.: Demografický a spoločenský aspekt fenoménu rozvodovosti na Slovensku. In: Studia Aloisiana, 2, 2013, Trnavská univerzita, s. 49 – 68 ISSN 1338-0508.
- [7] Pohyb obyvateľstva v Československej republike v letech 1919 – 1920. In: Československá statistika sv. 53, řada XIV., sešit 1. Praha : SÚS, 1929.
- [8] Pohyb obyvateľstva v Československej republike v letech 1921 – 1922. In: Československá statistika sv. 59, řada XIV., sešit 2. Praha : SÚS, 1929.
- [9] Pohyb obyvateľstva v Československej republike v letech 1923 – 1924. In: Československá statistika sv. 63, řada XIV., sešit 3. Praha : SÚS, 1930.
- [10] Pohyb obyvateľstva v Československej republike v letech 1925 – 1927. In: Československá statistika sv. 77, řada XIV., sešit 4. Praha : SÚS, 1932.
- [11] Pohyb obyvateľstva v republike Československej v letech 1928 až 1930. In: Československá statistika sv. 121, řada XIV., sešit 5. Praha : SÚS, 1936.
- [12] Pohyb obyvateľstva v republike Československej v letech 1931 až 1933. In: Československá statistika sv. 145, řada XIV., sešit 6. Praha : SÚS, 1938.
- [13] Pohyb obyvateľstva v bývalém Československu v letech 1934 až 1937. In: Československá statistika sv. 163, řada XIV., sešit 7. Praha : SÚS, 1941.
- [14] Pohyb obyvateľstva na Slovensku v rokoch 1945 – 1948. Bratislava : Slovenský štatistický úrad, 1959.
- [15] Pohyb obyvateľstva v republike Československej v roce 1949. Praha : SÚS, 1955.
- [16] ŠPROCHA, B. – MAJLO, J.: Storočie populačného vývoja Slovenska I.: demografické procesy. Bratislava: Infostat, 2016, 187 s. ISBN 978-80-89398-30-0
- [17] ŠPROCHA, B.: Tabuľky sobášnosti slobodných a tabuľky rozvodovosti podľa dĺžky trvania manželstva na Slovensku v rokoch 1996 – 2007. Bratislava: Infostat, 2008, 70 s. ISBN 978-80-89398-05-8.
- [18] ŠPROCHA, B. – TIŠLIAR, P.: Demografický obraz Slovenska v rokoch 1938 – 1945. Bratislava: Muzeológia a kultúrne dedičstvo, 2016, 200 s. ISBN 978-80-89881-03-1
- [19] Štatistická ročenka 2018. Bratislava: Veda, 2018, 669 s. ISBN 978-80-224-1700-6
- [20] ŠTYGLEROVÁ, T.: O kolik rokov žijí ženatí muži a vdané ženy déle? In: STATISTIKA&MY, 8, 2018, ČSÚ, s. 20 – 21. ISBN 1804-7149
- [21] VAŇO, B. a kol.: Populačný vývoj v Slovenskej republike 2004. Bratislava: Infostat, 2005, 96 s.
- [22] VAŇO, B. a kol.: Obyvateľstvo Slovenska 1945 – 2000. Bratislava: Infostat, 2001, 74 s.
- [23] Zákon č. 36/2005 Z. z. o rodine a o zmene a doplnení niektorých zákonov. [online] Dostupné na internete: <https://www.zakonypreludi.sk/zz/2005-36>

Zdroje dát

www.statistics.sk: Štatistiky – Demografia a sociálne štatistiky – Obyvateľstvo a migrácia
Interné databázy ŠÚ SR

Verejné databázy ŠÚ SR: Datacube: <http://datacube.statistics.sk/>

Eurostat: https://appsso.eurostat.ec.europa.eu/nui/show.do?dataset=demo_nind&lang=en

Metodické poznámky

Na účely predkladanej publikácie sú zdrojom údajov o sobášnom správaní obyvateľov SR¹ vyčerpávajúce štatistické zisťovania (sčítanie obyvateľov a demografická štatistika).

Sčítaním obyvateľstva sa zisťujú štatistické údaje o demografických štruktúrach obyvateľstva (a ich zmenách) v 10-ročných intervaloch, posledné prebehlo v roku 2011. Na údaje zistené sčítaním nadväzuje intercenzálné² štatistické bilancovanie počtu a štruktúr obyvateľstva podľa veku, rodinného stavu, národnosti, a od roku 2011 aj podľa krajiny narodenia a štátneho občianstva.

Údaje o uzavretí manželstva sa zisťujú za všetky osoby, bez ohľadu na štátne občianstvo, ktoré majú na území SR trvalý pobyt. Zisťujú sa za oboch snúbencov, ktorí uzavreli dané manželstvo, ak aspoň jeden z nich mal k danému okamihu trvalý pobyt v SR. Údaje sa získavajú z vyčerpávajúceho štatistického zisťovania s mesačnou periodicitou, zaradeného do Programu štátnych štatistických zisťovaní³, ktoré každoročne organizuje Štatistický úrad SR individuálnymi štatistickými hláseniami radu OBYV 1-12 („Hlásenie o uzavretí manželstva“).

Zber údajov o uzavretí manželstva sa zabezpečuje prostredníctvom spravodajských jednotiek, ktorými sú úrady verejnej správy poverené vedením matrík (ďalej len „matriky“) a tzv. osobitná matrika, ktorá registruje, o. i., oznámené prípady uzavretia manželstva občanov SR v zahraničí. Údaje o uzavretých manželstvách vstupujú do mesačného, kumulatívneho a ročného spracovania. Hlásením o uzavretí manželstva sa zisťujú nasledujúce štatistické údaje:

- dátum uzavretia manželstva,
- osobné údaje ženicha a nevesty (rodné číslo, rodinný stav, vzdelanie, národnosť, štátne občianstvo⁴),
- miesto trvalého pobytu⁵,
- poradie manželstva,
- u rozvedených a ovdovených dátum rozvodu, resp. ovdovenia.

Dodržanie definície uzavretia manželstva z hľadiska rodinného práva a iných zákonných ustanovení je záležitosťou matrík a je Štatistickým úradom SR predpokladané. Vzhľadom na systém kontroly úplnosti súborov matričných záznamov a zodpovedajúcich štatistických hlásení je zaručené, že štatistika eviduje všetky uzavreté manželstvá a že štatistika sobášov je v SR úplná.

¹ V štatistickej praxi sú za obyvateľov SR považovaní nielen občania SR, ale všetky osoby, ktoré boli k danému dátumu prihlásené na trvalý pobyt na území SR, teda aj cudzinci s povolením na trvalý pobyt.

² Intercenzálne obdobie je obdobie medzi dvomi po sebe nasledujúcimi sčítaniami obyvateľov.

³ Program štátnych štatistických zisťovaní je legislatívny dokument, podľa ktorého vzniká spravodajským jednotkám podľa § 18 ods. 3 zákona NR SR č. 540/2001 Z. z. o štátnej štatistike spravodajská povinnosť vzťahujúca sa na všetky štatistické zisťovania.

⁴ Ukazovateľ "Štátne občianstvo" bol pridaný do štatistického zisťovania o uzavretí manželstva v roku 2004.

⁵ Ak ženich, resp. nevesta nemajú trvalý pobyt v SR, zapíše sa názov štátu, v ktorom má ženich, resp. nevesta k danému dátumu pobyt. Pri štatistickom spracovaní sa snúbencovi s trvalým pobytom v zahraničí priradí obec trvalého pobytu druhého z dvojice snúbencov s trvalým pobytom na území SR.

Hlásenie OBYV 1-12 vyplní matrika na základe zápisnice o uzavretí manželstva a snúbencami vyplneného predpísaného tlačiva s individuálnymi údajmi podľa osobných dokladov. Ak matrika umožnila nahradenie niektorých dokladov potrebných na uzavretie manželstva čestným vyhlásením snúbencov, pre potreby štatistického zisťovania sa použijú údaje na základe takto prehlásenej skutočnosti.

Hlásenia OBYV 1-12 zašle matrika najneskôr piaty kalendárny deň po uplynutí daného referenčného mesiaca Štatistickému úradu SR. Za ochranu dôverných a osobných údajov zodpovedá Štatistický úrad SR.⁶

V roku 1996 sa v zmysle zákona NR SR č. 221/1996 Z. z. o územnom a správnom usporiadaní Slovenskej republiky v znení neskorších predpisov zmenilo územné a správne usporiadanie Slovenskej republiky, s platnosťou od 1. 8. 1996 bolo vytvorených 8 krajov a 79 okresov, čo ovplyvnilo dĺžku porovnateľných časových radov i v kontexte údajov o sobášnosti.

Publikované dátové výstupy (vrátane tabuliek, grafov a máp) sú spracované podľa miesta trvalého pobytu ženícha, ak nie je výslovne uvedené inak.

V retrospektívnej tabuľke „Základné charakteristiky sobášnosti, 1918 – 1949“ nie sú k dispozícii údaje o úhrnnej prvosobášnosti, o priemernom veku pri sobáši a v rokoch 1938 – 1944 ani údaje o prvých sobášoch. Historické časové rady týchto ukazovateľov nie sú dostupné. Údaje o sobášoch za roky 1938 – 1944 pochádzajú z povojnových rekonštrukcií údajov o vývoji obyvateľstva na československom území (resp. na území Slovenska) v rokoch 1938 – 1944. Sú zaokrúhlené na tisícky. Je to dôsledok premietania rekonštruovaných údajov do základných demografických charakteristík, ide o údaje sčasti odhadované. (Zložitá bola najmä rekonštrukcia údajov o vývoji obyvateľstva na okupovanom Slovensku, t. j. v slovenskom "pohraničí", predstavovanom predovšetkým maďarským záberom južného Slovenska).

V kapitole Medzinárodné porovnanie sobášnosti na úrovni Európskej únie bola ako zdroj údajov použitá populačná databáza Eurostatu, najaktuálnejší dostupný referenčný rok je rok 2017.

Vybrané štatistické ukazovatele

Dĺžka trvania manželstva je rozdiel medzi dátumom sobáša a dátumom zisťovania alebo zániku manželstva, obyčajne v rokoch.

Dokončený vek je vek dosiahnutý pri posledných narodeninách. Udáva sa v rokoch. Vekom obyvateľa sa v demografickej štatistike rozumie dokončený vek.

Hrubá miera sobášnosti je počet sobášov k strednému stavu obyvateľov, obyčajne za rok. Zvyčajne sa vyjadruje v promile.

Index rozvodovosti je počet rozvodov k uzavretým manželstvám, obyčajne za rok. Zvyčajne sa vyjadruje v percentách.

⁶ Ochranu dôverných údajov upravuje zákon č. 540/2001 Z. z. o štátnej štatistike v znení neskorších predpisov. Ochranu osobných údajov upravuje zákon č. 18/2018 Z. z. o ochrane osobných údajov o zmene a doplnení niektorých zákonov.

Jednovýchodné tabuľky sobášnosti slobodných sú sobášne tabuľky, v ktorých sa predpokladá výstup zo skupiny slobodných osôb iba v dôsledku sobáša. Neuvažuje sa s opustením v dôsledku úmrtia osoby alebo emigrácie.

Manželia sú partneri opačného pohlavia žijúci v manželstve.

Manželstvo je právne a spoločensky uznaný vzťah medzi dvoma partnermi opačného pohlavia.

Miera opakovanej sobášnosti je počet sobášov vyššieho poradia k počtu osôb ovdovených a rozvedených. Počíta sa oddelene podľa pohlavia, spravidla na 1 000 osôb.

Miera prvosobášnosti podľa veku je počet sobášov slobodných v danom veku k strednému stavu obyvateľov v tom istom veku, obyčajne za rok. Počíta sa oddelene podľa pohlavia, spravidla na 1 000 osôb.

Miera sobášnosti podľa veku je pomer počtu sobášov osôb v danom veku k strednému stavu obyvateľov v tom istom veku, obyčajne za rok. Počíta sa oddelene podľa pohlavia, spravidla na 1 000 osôb. Označuje sa aj ako špecifická miera sobášnosti.

Minimálny vek pri sobáši je najnižší vek, v ktorom sa povoľuje uzavrieť manželstvo. V SR je to 18 rokov, t. j. plnoletosť, resp. 16 dokončených rokov s povolením súdu.

Nevesta je osoba ženského pohlavia, ktorá vstupuje do manželstva.

Obyvateľstvo schopné uzavrieť manželstvo (sobášaschopné obyvateľstvo) je súbor obyvateľov, ktorý spĺňa podmienky pre uzavretie manželstva v určitej spoločnosti. V SR sú to osoby slobodné, rozvedené a ovdovené, ktoré dosiahnu aspoň minimálny vek, potrebný pre uzavretie manželstva, ktoré sú svojprávne a medzi ktorými nie sú priame príbuzenské zväzky (predkovia, potomkovia, súrodenci). V tejto publikácii sa za sobášaschopné osoby považujú osoby vo veku 18 a viac rokov.

Priemerný vek pri sobáši je priemerný vek, v ktorom osoby uzatvárajú manželstvo. Počíta sa z mier sobášnosti podľa veku, oddelene podľa pohlavia, pre osoby 16 – 49 ročné.

Priemerný vek pri prvom sobáši je priemerný vek, v ktorom slobodné osoby uzatvárajú manželstvo. Počíta sa z mier sobášnosti podľa veku, oddelene podľa pohlavia, pre osoby 16 – 49 ročné.

Prvosobášnosť je uzavieranie prvých manželstiev (sobáše slobodných) sledované ako hromadný demografický jav. Sleduje sa oddelene podľa pohlavia.

Snúbenci sú partneri, ktorí sa rozhodli uzavrieť manželstvo.

Sobáš je právny akt, ktorým sa uzaviera manželstvo.

Sobáše vyššieho poradia je uzavieranie manželstiev, pri ktorých aspoň jeden zo snúbencov je rozvedený alebo ovdovený. Počíta sa oddelene podľa pohlavia.

Sobášne tabuľky sú tabuľky života popisujúce proces uzavierania manželstiev. Princíp konštrukcie je založený na určení pravdepodobnosti uzavretia manželstva osobou v danom veku v určitom období a na znižovaní tabuľkového počtu sobášaschopných osôb na základe týchto pravdepodobností. Počítajú sa podľa pohlavia a rodinného stavu pre vek od 16 do 49 rokov.

Sobášnosť je uzavieranie manželstiev sledované ako hromadný demografický jav. Sleduje sa oddelene podľa pohlavia.

Stredná dĺžka života v určitom veku je počet rokov, ktoré v priemere ešte prežije osoba v príslušnom veku za predpokladu, že sa úmrtnostné pomery nezmenia. Je to najčastejšie používaná globálna charakteristika na hodnotenie úmrtnosti.

Stredný stav obyvateľstva sa počíta ako aritmetický priemer počiatočného (1. 1.) a koncového (31. 12.) stavu obyvateľstva v referenčnom roku. Do roku 2010 spracovával bilančnou metódou k 1. 7. referenčného roka, zmena vyplýva z postupov zaužívaných v európskom priestore.

Úhrnná prvosobášnosť je priemerný počet prvých sobášov, ktoré by počas svojho života uzavrel jeden muž (jedna žena) vo veku do 50 rokov, za predpokladu nemennej sobášnosti a nulovej úmrtnosti. Ide o úhrn mier prvosobášnosti podľa veku, prepočítaný na jednu osobu. Ukazovateľ sa počíta pre osoby vo veku 16 – 49 rokov, oddelene podľa pohlavia, obyčajne za rok.

Vek pri sobáši je vek, v ktorom osoby uzatvárajú manželstvo. Ide o dokončený vek, oddelene podľa pohlavia.

Všeobecná miera sobášnosti je počet sobášov k strednému stavu obyvateľov schopných uzavrieť manželstvo (sobášaschopných obyvateľov), obyčajne za rok. Zvyčajne sa vyjadruje v promile. Počíta sa oddelene podľa pohlavia.

Ženích je osoba mužského pohlavia, ktorá vstupuje do manželstva.

Odchýlky v súčtoch podielov vznikajú zaokrúhľovaním údajov.

Symbole

bodka (.) – údaj nie je k dispozícii

Skratky

SR – Slovenská republika

EÚ – Európska únia (28 členských krajín)

ŠÚ SR – Štatistický úrad Slovenskej republiky

HMS – hrubá miera sobášnosti

Vybrané štatistické informácie o uzavretých manželstvách a sobášnosti sa nachádzajú a sú priebežne aktualizované na internetových stránkach ŠÚ SR v doméne „Demografia“ a vo verejnej databáze ŠÚ SR – DATACube: <http://datacube.statistics.sk/>

Príloha 1

Tabuľková časť – Sobášnosť v krajoch SR

T 1 Sobáše podľa trvalého pobytu ženicha v krajoch SR, 1996 – 2018

Rok	Bratislavský kraj	Trnavský kraj	Trenčiansky kraj	Nitriansky kraj	Žilinský kraj	Banskobystr. kraj	Prešovský kraj	Košický kraj
počet ženichov								
1996	2 848	2 762	3 013	3 630	3 697	3 172	4 143	4 219
1997	3 042	2 878	3 032	3 648	3 778	3 236	4 167	4 174
1998	2 930	2 883	2 961	3 524	3 701	3 197	4 307	3 991
1999	3 062	2 744	2 949	3 586	3 622	3 171	4 208	3 998
2000	3 000	2 716	2 764	3 284	3 563	2 940	4 071	3 565
2001	2 782	2 464	2 513	3 056	3 195	2 593	3 872	3 320
2002	3 035	2 527	2 740	3 057	3 322	2 819	4 084	3 478
2003	3 373	2 680	2 845	3 048	3 418	2 759	4 150	3 729
2004	3 376	2 710	2 956	3 290	3 574	3 049	4 924	4 006
2005	3 312	2 657	2 868	3 147	3 370	2 757	4 411	3 627
2006	3 334	2 613	2 825	3 057	3 430	2 690	4 300	3 690
2007	3 576	2 715	2 994	3 272	3 546	2 885	4 480	3 969
2008	3 523	2 839	2 997	3 351	3 806	2 968	4 715	4 094
2009	3 419	2 568	2 875	3 086	3 517	2 648	4 526	3 717
2010	3 345	2 443	2 770	2 888	3 305	2 681	4 500	3 483
2011	3 375	2 500	2 671	2 917	3 356	2 677	4 551	3 574
2012	3 597	2 485	2 722	2 923	3 462	2 646	4 556	3 615
2013	3 409	2 498	2 642	3 004	3 198	2 743	4 513	3 484
2014	3 677	2 687	2 803	3 165	3 427	2 776	4 586	3 616
2015	4 066	2 890	3 080	3 323	3 598	2 970	4 839	4 009
2016	4 187	2 946	3 261	3 423	3 835	3 198	5 006	4 041
2017	4 410	3 143	3 368	3 684	4 049	3 260	5 187	4 208
2018	4 438	3 092	3 309	3 669	4 067	3 348	4 964	4 290
počet ženichov na 1 000 mužov (%)								
1996	9,69	10,31	10,06	10,45	10,93	9,87	10,92	11,44
1997	10,35	10,73	10,13	10,50	11,14	10,08	10,92	11,29
1998	9,98	10,74	9,90	10,16	10,89	9,96	11,23	10,76
1999	10,45	10,21	9,88	10,35	10,64	9,90	10,93	10,76
2000	10,24	10,10	9,27	9,49	10,45	9,19	10,53	9,57
2001	9,82	9,18	8,49	8,87	9,40	8,11	9,96	8,93
2002	10,71	9,42	9,28	8,89	9,77	8,84	10,48	9,35
2003	11,89	9,98	9,66	8,88	10,05	8,68	10,63	10,01
2004	11,89	10,07	10,06	9,60	10,50	9,60	12,59	10,72
2005	11,62	9,85	9,77	9,19	9,89	8,69	11,25	9,69
2006	11,64	9,67	9,63	8,94	10,07	8,50	10,94	9,84
2007	12,39	10,02	10,20	9,57	10,39	9,14	11,38	10,57
2008	12,10	10,42	10,20	9,80	11,15	9,41	11,94	10,89
2009	11,62	9,39	9,79	9,03	10,29	8,40	11,43	9,86
2010	11,25	8,90	9,44	8,45	9,66	8,51	11,32	9,21
2011	11,81	9,23	9,16	8,72	9,93	8,37	11,33	9,25
2012	12,45	9,15	9,35	8,74	10,22	8,29	11,31	9,34
2013	11,69	9,18	9,09	9,00	9,44	8,61	11,17	8,99
2014	12,48	9,85	9,65	9,50	10,11	8,73	11,33	9,32
2015	13,62	10,57	10,62	10,00	10,61	9,37	11,94	10,31
2016	13,83	10,74	11,27	10,33	11,30	10,11	12,33	10,38
2017	14,35	11,42	11,66	11,14	11,93	10,33	12,75	10,78
2018	14,23	11,21	11,48	11,12	11,97	10,63	12,18	10,98

Zdroj údajov: ŠÚ SR

T 2 Sobáše podľa trvalého pobytu nevesty v krajoch SR, 1996 – 2018

Rok	Bratislavský kraj	Trnavský kraj	Trenčiansky kraj	Nitriansky kraj	Žilinský kraj	Banskobystr. kraj	Prešovský kraj	Košický kraj
počet neviest								
1996	2 700	2 757	3 006	3 538	3 816	3 215	4 200	4 252
1997	2 926	2 872	3 053	3 644	3 825	3 244	4 223	4 168
1998	2 833	2 893	2 983	3 458	3 726	3 260	4 381	3 960
1999	2 929	2 748	2 985	3 534	3 663	3 200	4 289	3 992
2000	2 893	2 720	2 755	3 255	3 609	2 957	4 165	3 549
2001	2 711	2 437	2 571	3 005	3 263	2 570	3 892	3 346
2002	2 900	2 536	2 803	3 075	3 370	2 792	4 111	3 475
2003	3 222	2 673	2 854	3 081	3 530	2 787	4 205	3 650
2004	3 181	2 714	2 964	3 294	3 669	3 074	4 947	4 042
2005	3 172	2 615	2 903	3 214	3 417	2 778	4 428	3 622
2006	3 222	2 569	2 848	3 033	3 463	2 736	4 425	3 643
2007	3 437	2 704	3 057	3 210	3 616	2 908	4 572	3 933
2008	3 306	2 814	3 067	3 394	3 871	2 982	4 763	4 096
2009	3 254	2 553	2 841	3 083	3 566	2 701	4 685	3 673
2010	3 088	2 448	2 776	2 905	3 389	2 716	4 608	3 485
2011	3 134	2 478	2 756	2 917	3 412	2 718	4 626	3 580
2012	3 377	2 488	2 800	2 929	3 524	2 665	4 615	3 608
2013	3 138	2 506	2 710	3 010	3 264	2 745	4 608	3 510
2014	3 451	2 685	2 844	3 123	3 493	2 808	4 698	3 635
2015	3 816	2 836	3 109	3 324	3 733	3 008	4 956	3 993
2016	3 885	2 913	3 283	3 427	3 991	3 204	5 155	4 039
2017	4 065	3 121	3 405	3 687	4 191	3 351	5 351	4 138
2018	4 151	3 040	3 400	3 671	4 175	3 373	5 119	4 248
počet neviest na 1 000 žien (‰)								
1996	8,31	9,83	9,67	9,56	10,96	9,38	10,72	10,94
1997	9,00	10,22	9,82	9,85	10,94	9,46	10,72	10,69
1998	8,72	10,28	9,59	9,35	10,63	9,51	11,07	10,11
1999	9,04	9,74	9,60	9,56	10,42	9,34	10,78	10,17
2000	8,92	9,63	8,86	8,81	10,24	8,64	10,42	9,01
2001	8,59	8,62	8,31	8,15	9,26	7,50	9,69	8,48
2002	9,19	8,98	9,07	8,36	9,55	8,16	10,21	8,80
2003	10,19	9,45	9,26	8,39	10,00	8,16	10,42	9,22
2004	10,06	9,57	9,63	8,98	10,38	9,01	12,23	10,19
2005	10,00	9,20	9,45	8,77	9,66	8,16	10,92	9,12
2006	10,11	9,03	9,28	8,29	9,78	8,05	10,88	9,16
2007	10,72	9,49	9,97	8,79	10,20	8,57	11,22	9,87
2008	10,25	9,83	10,02	9,31	10,91	8,81	11,67	10,27
2009	10,00	8,89	9,29	8,46	10,04	7,99	11,45	9,19
2010	9,40	8,50	9,08	7,99	9,52	8,04	11,21	8,69
2011	9,87	8,73	9,10	8,21	9,73	7,97	11,20	8,83
2012	10,53	8,75	9,26	8,26	10,03	7,84	11,16	8,88
2013	9,69	8,80	8,97	8,51	9,29	8,09	11,12	8,63
2014	10,55	9,41	9,44	8,86	9,94	8,30	11,33	8,93
2015	11,54	9,92	10,34	9,46	10,63	8,92	11,94	9,80
2016	11,60	10,18	10,94	9,79	11,36	9,54	12,41	9,90
2017	11,99	10,89	11,38	10,56	11,93	10,00	12,86	10,13
2018	12,09	10,59	11,39	10,55	11,88	10,10	12,28	10,39

Zdroj údajov: ŠÚ SR

T 3 Sobáše podľa trvalého pobytu ženícha vo veku 18 – 49 rokov v krajoch SR, 1996 – 2018

Rok	Bratislavský kraj	Trnavský kraj	Trenčiansky kraj	Nitriansky kraj	Žilinský kraj	Banskobystr. kraj	Prešovský kraj	Košický kraj
ženisi vo veku 18 – 49 rokov								
1996	2 681	2 679	2 936	3 531	3 626	3 089	4 079	4 130
1997	2 862	2 810	2 953	3 566	3 711	3 140	4 100	4 049
1998	2 749	2 820	2 889	3 444	3 631	3 100	4 248	3 897
1999	2 890	2 684	2 878	3 494	3 554	3 078	4 130	3 874
2000	2 814	2 635	2 695	3 198	3 489	2 840	3 992	3 459
2001	2 588	2 388	2 427	2 959	3 121	2 494	3 802	3 215
2002	2 833	2 449	2 654	2 945	3 249	2 704	4 015	3 354
2003	3 153	2 586	2 740	2 943	3 321	2 626	4 048	3 592
2004	3 171	2 636	2 849	3 153	3 490	2 905	4 811	3 845
2005	3 068	2 565	2 757	2 994	3 262	2 624	4 302	3 474
2006	3 082	2 513	2 697	2 900	3 316	2 556	4 191	3 535
2007	3 314	2 593	2 859	3 108	3 421	2 703	4 350	3 787
2008	3 274	2 707	2 858	3 185	3 667	2 784	4 583	3 907
2009	3 173	2 420	2 745	2 927	3 371	2 489	4 406	3 548
2010	3 104	2 326	2 636	2 740	3 181	2 519	4 372	3 329
2011	3 118	2 352	2 506	2 741	3 223	2 500	4 404	3 398
2012	3 314	2 336	2 594	2 738	3 333	2 467	4 426	3 425
2013	3 154	2 355	2 485	2 790	3 047	2 539	4 341	3 280
2014	3 384	2 514	2 633	2 940	3 263	2 564	4 397	3 392
2015	3 725	2 695	2 888	3 084	3 430	2 724	4 671	3 748
2016	3 836	2 732	3 038	3 154	3 653	2 938	4 840	3 785
2017	4 029	2 933	3 139	3 403	3 814	2 983	4 968	3 911
2018	4 054	2 850	3 054	3 366	3 838	3 022	4 751	3 984
ženisi vo veku 18 – 49 rokov na 1 000 mužov rovnakého veku (%)								
1996	17,90	19,72	19,70	20,34	21,40	19,29	22,14	22,50
1997	18,92	20,45	19,59	20,35	21,64	19,42	21,94	21,80
1998	18,05	20,34	19,02	19,51	21,01	19,06	22,46	20,77
1999	18,93	19,23	18,86	19,70	20,44	18,85	21,59	20,52
2000	18,37	18,79	17,58	17,98	19,97	17,37	20,67	18,23
2001	17,47	17,06	15,97	16,69	17,92	15,26	19,56	16,97
2002	19,13	17,47	17,48	16,64	18,63	16,55	20,52	17,65
2003	21,28	18,43	18,06	16,65	18,99	16,09	20,55	18,86
2004	21,39	18,76	18,82	17,84	19,91	17,81	24,29	20,10
2005	20,65	18,25	18,22	16,96	18,60	16,11	21,62	18,16
2006	20,72	17,89	17,86	16,46	18,90	15,76	21,01	18,48
2007	22,16	18,42	18,93	17,66	19,49	16,75	21,75	19,82
2008	21,72	19,12	18,90	18,13	20,89	17,30	22,86	20,46
2009	20,83	17,04	18,18	16,69	19,18	15,52	21,93	18,58
2010	20,24	16,35	17,54	15,67	18,11	15,77	21,71	17,43
2011	21,77	16,96	16,99	16,22	18,72	15,57	21,81	17,57
2012	23,02	16,86	17,69	16,29	19,38	15,46	21,90	17,76
2013	21,86	17,08	17,10	16,73	17,79	16,06	21,55	17,09
2014	23,41	18,35	18,32	17,79	19,16	16,39	21,92	17,78
2015	25,64	19,80	20,33	18,87	20,28	17,60	23,40	19,75
2016	26,19	20,18	21,64	19,52	21,74	19,20	24,35	20,02
2017	27,29	21,80	22,63	21,30	22,82	19,70	25,11	20,78
2018	27,25	21,32	22,28	21,30	23,09	20,16	24,12	21,26

Zdroj údajov: ŠÚ SR

T 4 Sobáše podľa trvalého pobytu nevesty vo veku 18 – 49 rokov v krajoch SR, 1996 – 2018

Rok	Bratislavský kraj	Trnavský kraj	Trenčiansky kraj	Nitriansky kraj	Žilinský kraj	Banskobystr. kraj	Prešovský kraj	Košický kraj
nevesty vo veku 18 – 49 rokov								
1996	2 622	2 661	2 924	3 413	3 711	3 101	4 078	4 127
1997	2 826	2 786	2 986	3 536	3 740	3 135	4 112	4 043
1998	2 741	2 820	2 912	3 369	3 650	3 184	4 279	3 852
1999	2 835	2 684	2 913	3 450	3 577	3 112	4 186	3 870
2000	2 807	2 653	2 704	3 162	3 533	2 878	4 075	3 475
2001	2 633	2 387	2 516	2 935	3 207	2 495	3 800	3 244
2002	2 805	2 485	2 753	3 016	3 312	2 711	4 029	3 368
2003	3 130	2 622	2 785	3 002	3 470	2 711	4 111	3 558
2004	3 070	2 655	2 893	3 200	3 605	2 974	4 842	3 913
2005	3 042	2 565	2 843	3 110	3 349	2 679	4 332	3 517
2006	3 096	2 501	2 758	2 938	3 377	2 654	4 335	3 539
2007	3 290	2 627	2 979	3 118	3 528	2 786	4 438	3 809
2008	3 154	2 741	2 976	3 296	3 785	2 865	4 621	3 950
2009	3 127	2 474	2 760	2 982	3 479	2 584	4 520	3 538
2010	2 963	2 383	2 699	2 813	3 301	2 577	4 451	3 329
2011	2 990	2 384	2 650	2 804	3 335	2 576	4 440	3 433
2012	3 221	2 391	2 721	2 815	3 438	2 519	4 468	3 451
2013	3 000	2 429	2 609	2 870	3 166	2 583	4 408	3 343
2014	3 277	2 579	2 726	2 989	3 389	2 634	4 481	3 447
2015	3 621	2 719	2 995	3 182	3 625	2 825	4 769	3 799
2016	3 686	2 788	3 132	3 254	3 875	2 989	4 975	3 838
2017	3 850	2 977	3 257	3 506	4 052	3 145	5 120	3 915
2018	3 943	2 899	3 241	3 477	4 056	3 131	4 902	4 006
nevesty vo veku 18 – 49 rokov na 1 000 žien rovnakého veku (%)								
1996	16,44	20,14	20,29	20,18	23,00	19,66	22,89	22,75
1997	17,60	20,84	20,50	20,71	22,88	19,69	22,76	22,07
1998	17,02	20,91	19,83	19,58	22,14	19,87	23,43	20,83
1999	17,59	19,76	19,73	19,94	21,54	19,34	22,69	20,84
2000	17,42	19,44	18,24	18,23	21,16	17,84	21,89	18,63
2001	16,87	17,46	17,08	16,93	19,25	15,43	20,28	17,39
2002	18,05	18,17	18,71	17,42	19,84	16,77	21,39	18,02
2003	20,17	19,11	18,94	17,38	20,74	16,79	21,70	19,03
2004	19,85	19,31	19,70	18,57	21,51	18,45	25,43	20,86
2005	19,71	18,67	19,42	18,11	19,97	16,68	22,69	18,75
2006	20,11	18,25	18,92	17,19	20,16	16,63	22,66	18,89
2007	21,36	19,20	20,52	18,32	21,07	17,57	23,16	20,37
2008	20,43	19,99	20,60	19,44	22,61	18,18	24,08	21,19
2009	20,15	18,02	19,16	17,64	20,77	16,49	23,50	19,01
2010	19,00	17,37	18,82	16,72	19,68	16,53	23,09	17,89
2011	20,40	17,88	18,88	17,29	20,37	16,55	23,16	18,44
2012	21,88	17,98	19,53	17,50	21,03	16,31	23,32	18,59
2013	20,34	18,38	18,93	18,03	19,45	16,93	23,08	18,12
2014	22,19	19,68	20,06	18,99	20,97	17,50	23,59	18,83
2015	24,46	20,93	22,37	20,49	22,60	19,03	25,27	20,88
2016	24,78	21,63	23,75	21,24	24,34	20,41	26,54	21,19
2017	25,70	23,27	25,05	23,18	25,64	21,76	27,48	21,71
2018	26,10	22,82	25,25	23,29	25,85	21,94	26,46	22,31

Zdroj údajov: SÚ SR

T 5 Štruktúra snúbencov podľa trvalého pobytu v krajoch SR, 1996

Trvalý pobyt snúbencov, kraj		Trvalý pobyt ženicha									
		Spolu	Bratislavský	Trnavský	Trenčiansky	Nitriansky	Žilinský	Banskobystrický	Prešovský	Košický	Zahranície
Trvalý pobyt nevesty	Spolu	27 484	2 848	2 762	3 013	3 630	3 697	3 172	4 143	4 219	.
	Bratislavský	2 700	2 299	147	64	77	32	42	18	21	.
	Trnavský	2 757	161	2 346	61	131	22	7	16	13	.
	Trenčiansky	3 006	86	72	2 624	81	77	39	20	7	.
	Nitriansky	3 538	90	97	75	3 154	30	53	24	15	.
	Žilinský	3 816	76	36	93	52	3 401	72	44	42	.
	Banskobystrický	3 215	47	30	48	83	55	2 860	33	59	.
	Prešovský	4 200	53	15	25	20	42	42	3 720	283	.
	Košický	4 252	36	19	23	32	38	57	268	3 779	.
	Zahranície

Zdroj údajov: ŠÚ SR

T 6 Štruktúra snúbencov podľa trvalého pobytu v krajoch SR, 2018

Trvalý pobyt snúbencov, kraj		Trvalý pobyt ženicha									
		Spolu	Bratislavský	Trnavský	Trenčiansky	Nitriansky	Žilinský	Banskobystrický	Prešovský	Košický	Zahranície
Trvalý pobyt nevesty	Spolu	31 177	4 041	2 790	2 966	3 296	3 691	3 006	4 518	3 839	3 030
	Bratislavský	3 960	2 896	202	76	101	80	74	78	56	397
	Trnavský	2 908	214	2 077	69	123	34	39	34	16	302
	Trenčiansky	3 285	126	71	2 410	103	93	57	49	33	343
	Nitriansky	3 524	138	130	85	2 604	52	78	33	31	373
	Žilinský	4 060	133	62	91	54	3 121	72	92	59	376
	Banskobystrický	3 274	113	50	48	78	62	2 453	53	75	342
	Prešovský	4 962	149	40	45	51	81	82	3 725	343	446
	Košický	4 112	81	26	27	35	53	52	297	3 090	451
	Zahranície	1 092	191	132	115	147	115	99	157	136	0

Zdroj údajov: ŠÚ SR

T 7 Sobáše podľa pohlavia a rodinného stavu snúbencov v krajoch SR, 1996 – 2018

Rok	Bratislavský kraj	Trnavský kraj	Trenčiansky kraj	Nitriansky kraj	Žilinský kraj	Banskobystr. kraj	Prešovský kraj	Košický kraj
podiel slobodných snúbencov – muži								
1996	76,05	88,92	88,52	87,85	91,21	87,14	92,71	90,05
1997	77,51	88,46	87,93	86,79	90,89	86,16	93,02	88,69
1998	76,62	88,73	90,00	87,26	90,89	87,33	93,55	89,10
1999	78,02	88,96	88,64	87,40	92,60	85,12	92,16	88,52
2000	78,90	88,11	89,00	87,67	90,74	85,68	92,66	88,22
2001	77,57	87,50	87,58	85,50	90,42	84,81	93,65	87,50
2002	77,99	85,91	86,79	84,99	90,40	84,07	92,73	87,23
2003	78,80	86,68	86,96	85,89	89,73	83,51	92,02	86,19
2004	81,90	89,26	87,42	86,99	90,49	86,39	94,01	88,77
2005	80,74	86,60	86,96	83,67	89,23	84,87	92,56	87,07
2006	78,82	83,74	85,73	82,07	88,22	83,01	91,07	86,29
2007	79,36	82,80	83,70	82,79	88,13	80,83	91,23	85,54
2008	79,79	84,04	84,35	81,89	88,99	82,21	91,22	86,32
2009	81,22	82,79	86,05	83,77	88,37	83,42	91,71	86,20
2010	80,93	84,16	85,49	84,56	89,35	81,87	91,60	86,85
2011	80,06	83,68	85,10	82,86	90,23	83,00	91,83	86,46
2012	80,32	82,54	85,75	82,59	88,62	82,28	91,48	86,03
2013	80,96	84,15	85,35	83,39	87,99	82,14	91,09	85,25
2014	81,40	83,22	85,59	82,97	88,82	83,18	90,41	85,90
2015	81,95	84,98	86,27	83,03	89,49	83,60	92,15	86,85
2016	82,40	83,13	83,72	82,79	89,02	82,90	91,97	85,72
2017	82,72	83,74	86,02	82,93	87,85	82,73	91,36	85,31
2018	82,81	83,86	83,95	82,91	87,68	81,27	90,77	85,94
podiel slobodných snúbencov – ženy								
1996	81,56	90,10	89,69	88,38	92,37	89,39	94,52	91,23
1997	82,19	88,68	89,13	88,80	92,08	87,55	93,54	90,24
1998	80,30	89,98	89,91	89,44	92,40	87,76	94,54	91,31
1999	82,01	91,41	89,41	89,53	92,87	88,78	93,12	89,78
2000	82,34	90,07	90,85	87,34	92,19	88,54	94,12	90,17
2001	81,70	88,35	89,30	86,62	92,77	86,93	94,37	89,57
2002	82,86	87,66	87,91	86,47	92,64	86,03	94,02	89,21
2003	83,64	88,40	88,61	86,73	92,32	86,90	93,56	88,88
2004	85,66	89,57	88,70	87,70	91,99	88,29	94,64	90,10
2005	83,98	88,03	88,12	85,66	90,81	85,89	93,93	88,98
2006	83,43	86,65	85,92	84,44	90,24	85,53	92,90	87,73
2007	82,63	85,06	84,92	84,36	89,85	83,46	93,35	88,25
2008	83,94	84,83	86,27	84,12	89,93	84,94	93,07	87,06
2009	84,33	83,90	86,80	84,92	90,33	85,86	92,74	88,02
2010	84,20	87,01	86,53	85,75	90,56	84,65	93,73	87,37
2011	82,58	83,58	87,34	83,51	90,59	85,39	92,93	88,66
2012	83,54	84,08	86,61	83,85	90,49	84,20	92,94	86,81
2013	83,84	85,47	84,94	83,02	89,37	83,50	92,80	87,89
2014	83,71	85,03	85,65	83,29	89,24	84,62	91,78	87,59
2015	84,07	83,99	86,78	84,24	89,87	85,27	92,21	87,43
2016	84,76	82,77	85,56	82,84	89,00	84,89	92,67	87,50
2017	85,41	83,31	85,90	83,18	88,45	83,74	91,50	86,61
2018	84,24	83,36	84,88	82,35	88,98	83,13	91,33	86,23

Zdroj údajov: ŠÚ SR

T 8 Priemerný vek ženíchov pri sobáši v krajoch SR, 1996 – 2018

Rok	Bratislavský kraj	Trnavský kraj	Trenčiansky kraj	Nitriansky kraj	Žilinský kraj	Banskobystr. kraj	Prešovský kraj	Košický kraj
priemerný vek snúbencov – ženisi (roky)								
1996	29,97	26,63	26,85	26,60	26,25	26,67	25,76	26,35
1997	30,27	26,90	27,20	26,88	26,60	27,19	26,11	26,99
1998	30,72	27,01	27,21	27,19	26,64	27,49	26,11	27,02
1999	30,66	27,44	27,57	27,47	26,87	28,11	26,69	27,57
2000	31,24	28,15	28,23	27,99	27,45	28,33	26,80	28,15
2001	31,63	28,50	28,71	28,67	27,84	28,88	26,87	28,44
2002	32,03	28,96	29,30	29,29	28,12	29,53	27,46	28,99
2003	31,96	29,47	29,74	29,72	28,54	30,04	28,08	29,28
2004	32,31	29,61	30,22	30,11	28,84	29,92	27,74	29,18
2005	33,04	30,48	30,68	31,19	29,65	30,90	28,51	30,22
2006	33,38	31,21	31,30	31,30	30,31	31,58	28,96	30,61
2007	33,50	31,49	31,70	31,55	30,57	32,11	29,05	30,88
2008	33,63	31,64	31,89	32,13	30,63	32,21	29,30	31,15
2009	33,96	32,59	32,03	32,37	31,08	32,20	29,26	31,19
2010	34,43	32,39	32,38	32,44	31,18	32,93	29,44	31,48
2011	34,74	33,12	33,19	33,30	31,28	33,18	29,95	32,07
2012	34,92	33,70	32,96	33,54	31,65	33,24	30,13	32,32
2013	35,04	33,21	33,55	34,08	32,05	33,79	30,34	32,52
2014	35,31	34,15	33,74	34,11	32,44	34,15	30,59	32,77
2015	35,77	33,88	33,82	34,37	32,37	34,37	30,75	33,23
2016	35,82	34,61	34,31	34,82	32,64	34,43	30,66	33,12
2017	36,02	34,62	34,37	34,88	33,00	34,90	31,05	33,53
2018	36,11	35,04	34,81	35,27	33,31	35,42	31,21	33,89
priemerný vek vzájomne slobodných snúbencov – ženisi (roky)								
1996	25,70	24,54	24,79	24,50	24,64	24,49	24,50	24,65
1997	26,24	24,72	24,97	24,72	24,97	24,75	24,79	24,85
1998	26,50	25,08	25,35	25,08	25,05	25,19	24,99	25,11
1999	26,86	25,57	25,54	25,40	25,45	25,55	25,23	25,36
2000	27,48	26,06	26,42	26,03	25,84	25,93	25,51	25,99
2001	27,62	26,36	26,49	26,28	26,10	26,23	25,68	26,29
2002	28,18	26,67	26,97	26,79	26,38	26,78	26,19	26,75
2003	28,56	27,17	27,44	27,24	26,87	27,11	26,54	26,96
2004	29,37	27,93	28,14	27,95	27,34	27,45	26,68	27,14
2005	29,83	28,45	28,48	28,60	27,92	28,11	27,22	28,03
2006	29,92	28,69	28,81	28,51	28,26	28,68	27,39	28,26
2007	29,99	28,76	29,00	28,77	28,50	28,88	27,49	28,47
2008	30,40	29,04	29,42	29,41	28,63	29,11	27,69	28,79
2009	30,71	29,70	29,65	29,78	29,04	29,25	27,81	28,84
2010	31,28	29,93	29,83	29,94	29,33	29,68	28,06	29,14
2011	31,26	30,25	30,40	30,44	29,50	29,97	28,53	29,74
2012	31,69	30,82	30,58	30,52	29,70	30,09	28,59	29,90
2013	31,83	30,74	30,87	31,05	29,84	30,39	28,61	29,76
2014	32,08	31,31	31,10	31,12	30,24	30,72	28,82	30,26
2015	32,75	31,08	31,27	31,40	30,31	31,11	29,16	30,60
2016	32,55	31,55	31,20	31,48	30,38	31,07	29,17	30,33
2017	32,90	31,64	31,65	31,70	30,52	31,51	29,21	30,67
2018	33,06	31,99	31,71	31,80	30,80	31,65	29,27	31,04

Zdroj údajov: ŠÚ SR

T 9 Priemerný vek neviest pri sobáši v krajoch SR, 1996 – 2018

Rok	Bratislavský kraj	Trnavský kraj	Trenčiansky kraj	Nitriansky kraj	Žilinský kraj	Banskobystr. kraj	Prešovský kraj	Košický kraj
priemerný vek snúbencov – nevesty (roky)								
1996	26,67	23,73	24,02	23,81	23,58	23,68	23,15	23,71
1997	27,09	23,97	24,31	24,08	23,86	24,20	23,41	24,12
1998	27,34	24,16	24,37	24,23	23,88	24,62	23,49	24,22
1999	27,46	24,48	24,82	24,36	24,07	24,99	24,03	24,74
2000	27,83	25,10	25,19	25,11	24,63	25,23	24,16	25,12
2001	28,30	25,50	25,86	25,68	24,92	25,76	24,22	25,55
2002	28,67	25,97	26,26	26,10	25,24	26,33	24,66	26,02
2003	28,61	26,37	26,52	26,67	25,68	26,74	25,28	26,32
2004	29,05	26,73	27,09	27,22	26,04	26,95	25,09	26,34
2005	29,72	27,27	27,46	27,83	26,66	27,77	25,79	27,15
2006	30,08	27,97	28,38	28,17	27,17	28,23	26,14	27,54
2007	30,31	28,34	28,47	28,45	27,55	28,91	26,24	27,82
2008	30,77	28,77	28,83	28,87	27,63	28,80	26,37	28,11
2009	30,83	29,23	29,00	29,22	27,88	28,88	26,65	28,32
2010	31,35	29,11	29,40	29,27	28,30	29,59	26,67	28,47
2011	31,73	29,96	29,89	30,14	28,50	29,79	27,25	28,99
2012	32,04	30,44	29,84	30,31	28,66	30,16	27,25	29,28
2013	32,03	30,30	30,53	31,02	29,05	30,53	27,55	29,44
2014	32,50	30,92	30,75	31,11	29,48	30,89	27,89	29,84
2015	32,79	30,97	30,68	31,19	29,45	31,11	27,99	30,40
2016	32,87	31,69	31,30	31,73	29,75	31,25	28,00	30,23
2017	33,26	31,76	31,48	31,87	30,05	31,69	28,39	30,71
2018	33,42	32,05	31,83	32,25	30,27	32,28	28,66	30,88
priemerný vek vzájomne slobodných snúbencov – nevesty (roky)								
1996	23,32	22,00	22,29	21,88	22,28	21,88	22,17	22,19
1997	23,67	22,28	22,49	22,27	22,55	22,19	22,33	22,36
1998	23,79	22,49	22,87	22,53	22,69	22,65	22,58	22,66
1999	24,34	23,07	23,15	22,72	22,96	22,99	22,88	22,92
2000	24,88	23,51	23,80	23,38	23,37	23,42	23,06	23,47
2001	25,18	23,67	24,10	23,59	23,61	23,54	23,29	23,74
2002	25,65	24,10	24,46	24,14	23,94	24,05	23,63	24,23
2003	26,07	24,53	24,76	24,62	24,40	24,50	24,07	24,44
2004	26,71	25,27	25,45	25,29	24,87	24,89	24,22	24,57
2005	27,19	25,66	25,76	25,73	25,26	25,46	24,80	25,36
2006	27,44	25,91	26,19	25,86	25,52	25,86	24,93	25,67
2007	27,53	26,13	26,37	26,12	25,91	26,22	25,03	25,90
2008	28,12	26,60	26,64	26,52	25,97	26,31	25,20	26,08
2009	28,39	26,86	26,99	27,01	26,29	26,54	25,49	26,28
2010	28,79	27,10	27,37	27,13	26,73	26,88	25,62	26,55
2011	28,84	27,46	27,64	27,69	26,94	27,12	26,04	27,03
2012	29,39	27,90	27,81	27,82	27,03	27,36	26,09	27,18
2013	29,39	28,10	28,15	28,29	27,23	27,66	26,19	27,25
2014	29,80	28,56	28,34	28,48	27,53	27,98	26,42	27,71
2015	30,16	28,47	28,50	28,71	27,75	28,38	26,62	28,07
2016	30,21	28,93	28,70	28,81	27,78	28,30	26,72	27,80
2017	30,63	29,05	28,93	28,99	27,93	28,81	26,83	28,19
2018	30,84	29,21	29,14	29,06	28,19	28,95	27,01	28,38

Zdroj údajov: ŠÚ SR

T 10 Sobášnosť podľa pohlavia a veku v krajoch SR, 1996

Veková skupina	Bratislavský kraj	Trnavský kraj	Trenčiansky kraj	Nitriansky kraj	Žilinský kraj	Banskobystr. kraj	Prešovský kraj	Košický kraj
počet sobášov mužov na 1 000 mužov (‰)								
Spolu	9,69	10,31	10,06	10,45	10,93	9,87	10,92	11,44
- 19	4,05	7,80	5,64	7,22	7,07	8,17	8,79	8,76
20 - 24	40,93	57,37	57,67	61,96	64,11	59,00	66,89	65,38
25 - 29	40,22	37,22	39,36	38,04	38,59	34,60	37,24	41,24
30 - 34	18,14	11,25	12,50	11,50	12,02	11,58	11,17	13,32
35 - 39	7,56	4,79	4,52	4,98	4,77	4,89	4,42	5,37
40 - 44	5,74	2,11	3,24	3,03	2,83	3,34	2,87	2,78
45 - 49	3,97	2,37	1,68	1,71	2,11	1,93	1,36	2,55
50 - 54	4,29	1,80	1,78	2,74	1,88	2,15	1,28	1,56
55 - 59	3,66	1,52	1,46	1,27	1,07	1,22	1,02	1,14
60 - 64	1,84	1,29	1,34	0,64	0,73	1,03	0,69	0,93
65+	1,16	0,78	0,52	0,57	0,47	0,36	0,30	0,67
počet sobášov žien na 1 000 žien (‰)								
Spolu	8,31	9,83	9,67	9,56	10,96	9,38	10,72	10,94
- 19	17,99	33,89	32,63	38,15	35,79	39,37	39,30	39,82
20 - 24	50,03	62,54	61,44	61,81	71,68	59,52	68,86	68,00
25 - 29	26,03	20,09	22,95	18,17	22,38	17,74	21,13	22,91
30 - 34	9,64	6,39	6,52	7,18	6,48	6,93	6,18	8,44
35 - 39	5,20	3,00	3,07	3,19	3,49	2,70	2,64	3,38
40 - 44	3,62	1,88	1,78	2,29	1,75	2,23	1,55	2,35
45 - 49	2,70	1,12	1,83	1,22	1,54	1,73	0,82	1,02
50 - 54	1,55	1,12	1,04	1,05	1,07	0,93	0,40	0,98
55 - 59	1,09	0,61	0,93	0,70	0,39	0,66	0,65	0,49
60 - 64	0,57	0,32	0,14	0,44	0,26	0,13	0,36	0,40
65+	0,20	0,16	0,12	0,13	0,12	0,08	0,07	0,10

Zdroj údajov: ŠÚ SR

T 11 Sobášnosť podľa pohlavia a veku v krajoch SR, 2018

Veková skupina	Bratislavský kraj	Trnavský kraj	Trenčiansky kraj	Nitriansky kraj	Žilinský kraj	Banskobystr. kraj	Prešovský kraj	Košický kraj
počet sobášov mužov na 1 000 mužov (‰)								
Spolu	14,23	11,21	11,48	11,12	11,97	10,63	12,18	10,98
- 19	0,21	0,38	0,56	0,78	0,46	3,47	10,25	4,83
20 - 24	12,69	9,21	13,02	11,45	17,73	12,42	22,73	15,03
25 - 29	49,64	45,01	42,63	40,21	51,14	36,51	53,98	40,82
30 - 34	48,39	39,60	41,84	40,03	37,93	36,26	37,07	36,88
35 - 39	28,17	19,98	21,52	21,54	20,93	18,83	16,32	20,22
40 - 44	14,58	11,92	10,93	11,95	10,09	13,45	7,98	10,41
45 - 49	10,78	6,68	7,30	6,87	5,74	6,23	4,47	6,90
50 - 54	7,29	5,53	4,48	4,82	3,91	5,84	2,76	3,73
55 - 59	6,79	3,36	3,74	2,97	2,69	3,47	1,84	2,46
60 - 64	3,01	2,02	2,07	2,48	2,06	2,34	1,35	2,77
65+	1,62	1,01	1,11	1,41	0,90	1,61	0,87	1,32
počet sobášov žien na 1 000 žien (‰)								
Spolu	12,09	10,59	11,39	10,55	11,88	10,10	12,28	10,39
- 19	1,92	2,02	2,80	2,42	3,60	10,45	19,95	11,60
20 - 24	26,41	28,38	29,63	29,40	41,34	24,08	40,52	26,16
25 - 29	62,66	58,06	62,68	57,49	63,01	50,63	65,73	54,88
30 - 34	40,36	33,77	39,53	34,88	34,50	31,88	28,50	30,99
35 - 39	19,80	14,24	15,80	16,06	13,69	15,68	11,94	14,49
40 - 44	10,15	9,19	8,87	8,08	7,07	9,30	5,77	6,62
45 - 49	7,61	4,76	4,86	5,80	4,16	5,32	2,63	4,11
50 - 54	4,46	3,86	3,55	3,48	2,14	4,63	1,83	2,88
55 - 59	2,68	1,57	1,88	2,03	1,24	1,88	1,08	1,99
60 - 64	1,18	1,06	1,22	1,24	0,80	1,28	0,66	1,00
65+	0,47	0,24	0,26	0,38	0,34	0,36	0,29	0,32

Zdroj údajov: ŠÚ SR

T 12 Sobáše podľa pohlavia a veku snúbencov v krajoch SR, 1996

Veková skupina	Bratislavský kraj	Trnavský kraj	Trenčiansky kraj	Nitriansky kraj	Žilinský kraj	Banskobystr. kraj	Prešovský kraj	Košický kraj
podiel sobášov podľa veku z celkového počtu sobášov – muži (%)								
Spolu	2 700	2 757	3 006	3 538	3 816	3 215	4 200	4 252
– 19	3,16	5,65	4,18	4,96	4,84	5,96	6,11	5,71
20 – 24	34,97	50,07	48,56	50,72	52,20	49,91	54,12	50,15
25 – 29	27,63	26,54	28,01	26,14	26,05	24,72	24,93	26,40
30 – 34	13,45	8,11	9,39	8,21	8,39	8,92	7,80	8,84
35 – 39	6,25	3,66	3,58	3,77	3,44	3,97	3,14	3,70
40 – 44	5,48	1,70	2,62	2,40	2,06	2,77	1,91	1,92
45 – 49	3,20	1,59	1,13	1,13	1,27	1,36	0,75	1,47
50 – 54	2,42	0,91	0,90	1,35	0,78	1,10	0,48	0,62
55 – 59	1,62	0,65	0,63	0,55	0,38	0,54	0,34	0,40
60+	1,83	1,12	1,00	0,77	0,60	0,76	0,43	0,78
podiel sobášov podľa veku z celkového počtu sobášov – ženy (%)								
Spolu	2 848	2 762	3 013	3 630	3 697	3 172	4 143	4 219
– 19	13,96	23,83	23,19	25,89	22,85	27,65	25,76	24,81
20 – 24	44,04	52,19	50,20	50,31	54,01	48,77	52,83	50,49
25 – 29	19,78	13,71	15,67	12,27	13,84	12,22	13,55	13,83
30 – 34	8,37	4,53	4,72	5,09	4,09	5,13	4,02	5,41
35 – 39	5,00	2,21	2,33	2,37	2,28	2,12	1,74	2,28
40 – 44	4,00	1,49	1,40	1,84	1,18	1,84	1,00	1,62
45 – 49	2,56	0,76	1,23	0,85	0,89	1,21	0,45	0,61
50 – 54	1,07	0,62	0,57	0,59	0,47	0,53	0,17	0,45
55 – 59	0,59	0,29	0,47	0,37	0,16	0,34	0,26	0,21
60+	0,63	0,36	0,23	0,42	0,24	0,19	0,21	0,28

Zdroj údajov: ŠÚ SR

T 13 Sobáše podľa pohlavia a veku snúbencov v krajoch SR, 2018

Veková skupina	Bratislavský kraj	Trnavský kraj	Trenčiansky kraj	Nitriansky kraj	Žilinský kraj	Banskobystr. kraj	Prešovský kraj	Košický kraj
podiel sobášov podľa veku z celkového počtu sobášov – muži (%)								
Spolu	4 438	3 092	3 309	3 669	4 067	3 348	4 964	4 290
– 19	0,05	0,13	0,18	0,27	0,17	1,37	4,23	2,10
20 – 24	3,79	4,59	6,47	5,89	9,61	7,02	13,22	8,76
25 – 29	22,35	28,85	27,38	26,03	33,44	24,82	35,78	27,86
30 – 34	29,79	28,46	29,28	28,73	25,82	27,18	24,62	27,18
35 – 39	20,23	15,78	16,14	16,63	14,68	14,81	10,76	15,31
40 – 44	9,89	9,86	8,25	9,57	7,20	10,96	5,14	7,86
45 – 49	5,25	4,50	4,59	4,63	3,44	4,21	2,44	4,36
50 – 54	2,97	3,40	2,75	3,08	2,16	3,85	1,45	2,21
55 – 59	2,77	2,01	2,30	1,88	1,48	2,27	0,95	1,42
60+	2,91	2,43	2,66	3,30	1,99	3,49	1,43	2,94
podiel sobášov podľa veku z celkového počtu sobášov – ženy (%)								
Spolu	4 151	3 040	3 400	3 671	4 175	3 373	5 119	4 248
– 19	0,41	0,66	0,85	0,79	1,25	3,85	7,62	4,85
20 – 24	8,07	13,68	13,44	14,36	20,91	12,84	21,68	14,78
25 – 29	31,37	36,28	36,79	35,03	38,18	32,58	39,79	36,44
30 – 34	28,50	23,65	24,85	23,21	21,25	22,62	17,02	22,08
35 – 39	15,42	10,82	10,59	11,52	8,69	11,50	6,99	10,31
40 – 44	7,30	7,20	6,06	6,10	4,60	7,14	3,34	4,85
45 – 49	3,97	3,13	2,88	3,81	2,35	3,47	1,37	2,57
50 – 54	2,14	2,43	2,12	2,23	1,15	3,08	0,92	1,72
55 – 59	1,37	0,99	1,15	1,33	0,67	1,27	0,55	1,22
60+	1,45	1,15	1,26	1,61	0,96	1,63	0,72	1,18

Zdroj údajov: ŠÚ SR

T 14 Sobáše podľa pohlavia vo vek. skupine 16 – 19 rokov v krajoch SR, 1996 – 2018

Rok	Bratislavský kraj	Trnavský kraj	Trenčiansky kraj	Nitriansky kraj	Žilinský kraj	Banskobystr. kraj	Prešovský kraj	Košický kraj
podiel sobášov vo vekovej skupine 16 – 19 rokov z celkového počtu sobášov – muži (%)								
1996	3,16	5,65	4,18	4,96	4,84	5,96	6,11	5,71
1997	2,53	4,34	3,63	4,30	3,89	5,47	4,63	4,72
1998	1,81	3,61	3,82	3,21	3,51	4,63	5,25	4,94
1999	2,09	3,21	2,88	3,15	3,06	3,06	5,20	3,90
2000	1,30	2,72	1,74	2,19	2,95	3,27	4,72	3,06
2001	0,97	2,27	1,39	2,19	2,41	2,55	4,31	3,58
2002	0,82	1,58	1,17	1,70	1,90	2,41	4,06	3,42
2003	0,42	1,34	1,12	1,57	2,05	1,63	3,35	3,08
2004	0,59	1,29	0,64	1,40	1,37	3,51	5,67	4,22
2005	0,42	0,87	0,91	1,11	1,39	1,96	4,51	3,36
2006	0,21	0,65	0,64	1,24	1,08	1,78	5,00	2,79
2007	0,31	0,66	0,60	1,04	1,24	1,35	5,18	2,72
2008	0,28	0,49	0,43	0,54	0,81	1,62	4,41	2,27
2009	0,20	0,55	0,35	0,49	0,88	1,89	4,95	2,80
2010	0,15	0,41	0,51	0,62	0,48	1,68	5,29	2,64
2011	0,15	0,52	0,30	0,45	0,66	1,91	5,41	2,21
2012	0,28	0,32	0,22	0,48	0,61	1,78	4,78	2,66
2013	0,06	0,28	0,15	0,20	0,84	1,79	5,30	2,78
2014	0,14	0,11	0,18	0,32	0,44	2,13	5,56	2,93
2015	0,07	0,24	0,06	0,39	0,72	1,68	3,97	2,12
2016	0,02	0,17	0,12	0,26	0,34	2,10	4,75	2,82
2017	0,05	0,06	0,12	0,16	0,35	1,78	4,47	2,61
2018	0,05	0,13	0,18	0,27	0,17	1,37	4,23	2,10
podiel sobášov vo vekovej skupine 16 – 19 rokov z celkového počtu sobášov – ženy (%)								
1996	13,96	23,83	23,19	25,89	22,85	27,65	25,76	24,81
1997	11,55	21,27	18,44	22,34	19,87	22,16	22,99	22,22
1998	10,02	18,87	17,10	19,40	18,06	18,62	21,82	20,10
1999	7,44	15,94	14,00	17,54	16,41	15,59	19,93	18,01
2000	5,53	13,31	10,13	13,79	13,97	13,66	18,34	13,83
2001	4,94	11,33	8,52	11,51	13,45	12,88	16,60	13,12
2002	3,90	8,56	7,56	9,92	11,54	12,00	15,03	12,00
2003	3,41	6,77	6,27	7,21	8,92	8,43	12,63	10,22
2004	2,64	5,45	4,99	5,65	7,11	9,27	15,32	12,00
2005	2,24	5,09	4,24	4,73	6,88	7,02	11,88	8,75
2006	1,77	4,09	3,27	4,65	6,56	6,94	12,41	7,88
2007	1,72	3,59	2,85	4,14	5,81	5,12	12,90	6,92
2008	1,63	2,67	2,64	3,12	5,17	5,50	10,81	6,59
2009	1,38	2,66	2,08	2,92	4,99	6,15	11,48	6,94
2010	0,71	2,25	1,48	2,99	3,98	5,96	11,83	7,26
2011	1,02	2,22	1,74	2,16	3,90	5,22	10,98	5,87
2012	0,71	0,88	1,43	1,91	2,81	4,73	9,66	5,85
2013	0,61	1,32	1,55	1,33	2,73	4,92	11,07	5,56
2014	0,64	1,15	0,67	1,83	2,43	4,42	10,73	5,45
2015	0,29	1,30	0,93	1,32	2,17	4,32	8,51	4,51
2016	0,46	0,89	0,67	1,40	1,53	5,12	8,50	5,30
2017	0,57	0,51	0,56	1,19	1,65	4,09	8,24	5,17
2018	0,41	0,66	0,85	0,79	1,25	3,85	7,62	4,85

Zdroj údajov: ŠÚ SR

T 15 Sobáše podľa pohlavia vo vek. skupine 20 – 24 rokov v krajoch SR, 1996 – 2018

Rok	Bratislavský kraj	Trnavský kraj	Trenčiansky kraj	Nitriansky kraj	Žilinský kraj	Banskobystr. kraj	Prešovský kraj	Košický kraj
podiel sobášov vo vekovej skupine 20 – 24 rokov z celkového počtu sobášov – muži (%)								
1996	34,97	50,07	48,56	50,72	52,20	49,91	54,12	50,15
1997	33,50	48,75	47,23	48,60	49,10	46,45	51,81	47,65
1998	30,27	46,17	44,48	46,11	48,82	43,57	48,66	45,70
1999	27,50	42,38	41,95	42,69	45,03	40,40	45,13	42,55
2000	23,73	36,05	36,22	37,79	40,53	36,87	42,77	37,25
2001	20,85	32,55	33,07	33,12	38,06	32,59	40,63	32,83
2002	17,50	29,36	28,18	28,26	35,04	26,57	35,31	28,58
2003	15,33	23,73	25,31	24,31	28,17	25,48	34,34	26,84
2004	11,73	22,51	21,08	21,22	27,84	23,94	32,78	27,61
2005	9,57	17,73	16,98	17,03	23,12	18,93	27,86	19,69
2006	7,71	14,66	13,59	14,95	18,89	15,06	23,56	18,56
2007	8,59	12,89	12,73	14,09	17,74	14,56	23,13	16,70
2008	7,29	12,57	11,78	11,91	17,47	12,84	21,48	14,51
2009	6,46	9,19	10,09	10,47	15,61	13,22	20,72	13,77
2010	4,19	9,50	9,31	9,52	14,77	10,15	19,71	13,47
2011	4,44	7,76	7,94	7,58	13,53	10,05	16,70	11,98
2012	3,81	6,72	7,64	6,57	12,02	9,37	16,51	9,99
2013	3,58	7,73	7,61	5,93	12,23	9,08	16,06	10,62
2014	3,43	6,36	6,10	5,85	10,68	8,29	14,57	9,49
2015	3,37	6,99	6,62	6,08	10,37	8,48	14,78	9,15
2016	3,61	5,80	6,78	5,40	10,38	7,72	14,02	8,74
2017	3,47	5,50	5,49	5,24	9,78	7,82	14,77	9,05
2018	3,79	4,59	6,47	5,89	9,61	7,02	13,22	8,76
podiel sobášov vo vekovej skupine 20 – 24 rokov z celkového počtu sobášov – ženy (%)								
1996	44,04	52,19	50,20	50,31	54,01	48,77	52,83	50,49
1997	43,57	53,90	54,50	51,02	54,14	50,59	54,23	51,37
1998	42,64	54,13	52,03	53,09	55,82	50,46	53,53	51,44
1999	42,68	52,80	52,96	52,60	55,64	51,00	52,06	49,87
2000	40,13	49,89	52,12	50,57	51,59	49,54	51,88	49,45
2001	34,78	48,91	49,36	47,69	50,32	45,80	51,46	47,58
2002	32,48	46,37	45,24	43,77	48,25	40,80	49,04	42,07
2003	28,80	43,58	44,32	41,87	46,23	41,77	46,59	41,32
2004	26,47	40,24	37,85	39,25	44,37	37,80	43,32	39,44
2005	23,05	34,95	33,59	34,01	38,28	34,20	40,33	35,06
2006	18,90	32,39	30,23	31,45	35,29	27,85	36,47	31,49
2007	18,27	29,59	29,18	29,88	33,24	27,27	34,89	31,32
2008	17,33	27,08	27,09	26,75	33,79	26,96	35,29	28,98
2009	15,67	24,01	25,41	24,29	30,57	23,95	30,97	26,84
2010	12,47	22,39	21,76	23,06	27,85	19,70	29,49	23,56
2011	12,57	19,81	20,75	18,00	26,20	19,87	26,50	22,26
2012	10,01	19,37	19,89	18,23	26,48	18,95	27,00	20,21
2013	9,24	18,24	17,64	16,98	24,33	16,58	24,35	19,94
2014	8,55	16,20	17,72	15,08	23,53	16,92	22,58	17,50
2015	9,62	16,68	16,50	15,10	22,72	15,86	23,97	17,66
2016	8,83	13,97	14,99	13,74	22,48	13,45	23,12	17,43
2017	8,51	14,48	14,71	13,10	21,71	14,12	22,50	15,54
2018	8,07	13,68	13,44	14,36	20,91	12,84	21,68	14,78

Zdroj údajov: ŠÚ SR

T 16 Sobáše podľa pohlavia vo vekovej skupine 25 – 29 rokov v krajoch SR, 1996 – 2018

Rok	Bratislavský kraj	Trnavský kraj	Trenčiansky kraj	Nitriansky kraj	Žilinský kraj	Banskobystr. kraj	Prešovský kraj	Košický kraj
podiel sobášov vo vekovej skupine 25 – 29 rokov z celkového počtu sobášov – muži (%)								
1996	27,63	26,54	28,01	26,14	26,05	24,72	24,93	26,40
1997	29,72	27,41	28,10	27,41	28,77	26,42	28,13	28,49
1998	31,37	30,21	31,04	30,05	30,10	29,56	30,46	29,92
1999	33,80	32,87	33,54	33,30	34,15	32,26	32,22	31,94
2000	37,47	37,70	36,65	35,69	34,89	33,98	34,29	35,71
2001	37,71	40,67	38,92	38,02	37,62	37,22	37,29	38,43
2002	38,35	40,80	41,24	40,92	38,92	41,26	39,67	39,33
2003	40,29	44,63	41,65	42,78	43,50	40,16	37,61	39,13
2004	41,29	43,17	42,63	42,80	42,17	39,49	37,65	37,74
2005	39,49	43,28	42,78	40,99	42,02	38,45	38,15	39,92
2006	36,71	39,61	42,58	41,25	41,52	38,77	39,65	38,16
2007	34,82	41,47	40,65	40,01	40,89	35,60	37,83	37,79
2008	32,36	39,17	39,24	37,09	40,30	35,21	39,19	38,76
2009	30,92	37,11	38,85	36,26	38,53	33,69	38,80	37,48
2010	29,06	34,10	37,00	36,91	39,09	32,75	36,84	34,97
2011	28,74	34,52	32,91	33,84	39,36	30,67	36,41	32,82
2012	26,13	31,03	33,47	32,88	38,82	31,29	36,68	34,30
2013	26,17	33,43	31,68	30,99	35,55	28,18	35,36	32,23
2014	24,86	29,62	31,18	30,43	34,93	27,31	35,11	30,59
2015	23,24	31,31	31,01	28,50	35,83	26,33	34,86	29,98
2016	23,19	28,82	29,99	28,57	34,24	26,30	35,54	30,39
2017	23,02	27,94	30,29	27,74	34,40	23,87	34,07	28,47
2018	22,35	28,85	27,38	26,03	33,44	24,82	35,78	27,86
podiel sobášov vo vekovej skupine 25 – 29 rokov z celkového počtu sobášov – ženy (%)								
1996	19,78	13,71	15,67	12,27	13,84	12,22	13,55	13,83
1997	21,91	14,03	15,23	15,20	16,39	15,47	14,59	15,24
1998	24,00	16,63	20,21	16,28	17,23	18,56	16,82	17,98
1999	27,11	20,78	21,37	19,44	18,54	20,00	17,93	20,09
2000	31,25	24,74	25,66	22,70	24,41	24,21	19,76	23,70
2001	36,00	26,30	28,04	25,52	24,73	26,77	22,61	25,43
2002	38,10	29,85	31,39	30,73	27,80	30,34	25,30	30,68
2003	42,12	33,89	32,41	33,04	31,27	32,01	28,23	31,34
2004	42,69	36,81	38,33	34,49	33,82	33,51	28,74	31,22
2005	41,65	38,81	41,51	37,34	35,67	34,92	31,37	34,98
2006	44,04	39,08	40,87	37,98	37,71	38,71	32,23	36,45
2007	41,87	40,31	40,86	38,66	37,20	37,14	32,87	35,32
2008	39,17	39,94	41,05	40,04	36,55	36,32	35,00	36,91
2009	39,24	40,97	42,52	40,32	38,22	37,99	36,95	37,79
2010	39,96	42,57	43,77	41,76	40,22	39,69	37,22	38,65
2011	36,47	41,65	41,94	42,68	40,56	38,56	37,98	38,60
2012	37,87	40,76	41,68	40,46	39,87	37,11	39,39	40,13
2013	37,95	41,78	40,15	39,97	40,93	36,94	39,00	38,83
2014	35,99	38,47	40,01	39,23	39,51	36,72	38,53	39,37
2015	33,54	39,74	40,98	38,42	39,86	34,91	39,87	36,99
2016	33,90	37,83	39,11	37,58	40,49	36,17	40,16	37,24
2017	31,19	36,21	39,94	37,51	38,49	32,56	39,10	36,66
2018	31,37	36,28	36,79	35,03	38,18	32,58	39,79	36,44

Zdroj údajov: ŠÚ SR

T 17 Sobáše podľa pohlavia vo vekovej skupine 30 – 34 rokov v krajoch SR, 1996 – 2018

Rok	Bratislavský kraj	Trnavský kraj	Trenčiansky kraj	Nitriansky kraj	Žilinský kraj	Banskobystr. kraj	Prešovský kraj	Košický kraj
podiel sobášov vo vekovej skupine 30 – 34 rokov z celkového počtu sobášov – muži (%)								
1996	13,45	8,11	9,39	8,21	8,39	8,92	7,80	8,84
1997	12,72	9,03	9,50	8,83	9,42	9,89	7,30	8,12
1998	13,62	9,54	10,64	9,70	8,70	10,23	8,29	8,77
1999	14,86	10,17	10,14	9,70	8,78	9,97	8,37	10,23
2000	13,97	11,49	13,02	12,55	11,25	12,35	9,63	11,28
2001	16,32	12,09	13,33	12,76	10,11	13,11	10,02	12,71
2002	18,88	14,60	13,98	13,64	12,61	13,34	11,51	14,46
2003	19,77	15,60	15,54	15,06	14,72	15,62	13,52	15,66
2004	22,84	18,45	18,88	18,54	16,82	16,60	13,32	15,20
2005	24,03	20,36	21,20	20,59	18,37	20,67	17,39	19,02
2006	27,74	25,37	23,40	22,80	21,37	21,49	17,88	21,36
2007	28,91	25,52	24,22	23,56	22,17	25,37	19,71	22,45
2008	31,82	27,12	26,89	26,56	23,75	26,55	20,78	24,60
2009	32,79	28,62	29,04	28,09	25,56	26,81	21,41	26,10
2010	34,65	32,66	29,06	29,57	26,84	28,53	23,18	26,64
2011	33,01	30,64	31,90	30,13	26,46	28,95	25,12	28,82
2012	35,00	31,75	30,93	30,62	27,21	28,04	24,36	27,28
2013	33,56	29,86	31,26	31,16	27,86	29,57	24,29	27,76
2014	33,97	29,74	31,25	31,09	28,33	28,28	25,08	29,04
2015	31,55	29,65	31,01	30,73	27,32	27,91	26,25	29,43
2016	31,43	29,74	29,10	29,18	27,87	28,14	26,25	27,96
2017	30,20	29,65	29,87	29,07	27,39	27,98	24,70	27,64
2018	29,79	28,46	29,28	28,73	25,82	27,18	24,62	27,18
podiel sobášov vo vekovej skupine 30 – 34 rokov z celkového počtu sobášov – ženy (%)								
1996	8,37	4,53	4,72	5,09	4,09	5,13	4,02	5,41
1997	8,51	4,67	5,34	5,05	4,71	5,12	4,19	4,44
1998	8,82	4,67	4,73	5,09	4,67	4,91	3,99	4,32
1999	9,01	4,59	5,23	4,44	5,27	5,53	4,92	5,09
2000	9,06	5,59	5,55	6,08	4,93	5,07	5,35	5,78
2001	9,26	6,52	6,61	7,59	5,79	5,76	4,88	6,28
2002	11,21	7,93	7,67	7,02	6,74	7,41	5,67	7,14
2003	12,69	7,67	8,72	9,02	7,79	7,86	6,54	8,68
2004	14,12	9,65	9,45	10,78	8,83	9,95	6,75	8,41
2005	17,53	12,89	11,95	13,57	11,62	12,13	10,23	11,90
2006	19,89	13,86	14,08	13,81	11,58	13,93	12,02	13,67
2007	22,35	15,31	15,47	15,05	14,57	16,71	11,88	15,31
2008	23,99	17,63	16,79	16,68	14,41	17,40	12,01	16,38
2009	25,35	18,14	18,09	17,90	15,82	19,10	12,81	16,58
2010	27,59	20,55	19,45	17,90	16,79	18,63	13,59	17,79
2011	28,49	20,46	20,10	20,53	17,61	19,72	15,24	19,19
2012	29,11	20,82	21,50	22,06	19,24	22,10	15,19	18,76
2013	29,76	20,59	22,51	21,73	18,90	21,75	15,52	19,49
2014	30,80	24,21	22,82	22,64	19,30	20,69	16,39	20,58
2015	28,41	21,26	22,74	23,19	20,04	22,61	16,38	21,29
2016	29,45	23,93	24,43	23,17	19,74	22,32	17,40	20,90
2017	29,47	24,38	22,41	23,79	20,78	24,02	16,93	21,63
2018	28,50	23,65	24,85	23,21	21,25	22,62	17,02	22,08

Zdroj údajov: ŠÚ SR

T 18 Sobáše podľa pohlavia vo vekovej skupine 35 – 39 rokov v krajoch SR, 1996 – 2018

Rok	Bratislavský kraj	Trnavský kraj	Trenčiansky kraj	Nitriansky kraj	Žilinský kraj	Banskobystr. kraj	Prešovský kraj	Košický kraj
podiel sobášov vo vekovej skupine 35 – 39 rokov z celkového počtu sobášov – muži (%)								
1996	6,25	3,66	3,58	3,77	3,44	3,97	3,14	3,70
1997	7,20	4,13	4,58	4,39	3,89	4,88	4,25	4,22
1998	7,44	4,93	3,75	4,74	4,16	4,79	3,67	4,61
1999	7,05	4,88	4,82	4,24	4,20	5,93	3,73	4,40
2000	8,30	4,49	5,32	5,15	4,46	5,37	3,61	4,94
2001	8,70	5,07	5,41	5,73	4,76	5,78	3,28	5,27
2002	8,40	5,82	6,86	6,38	5,00	6,67	4,38	5,84
2003	9,72	5,93	7,21	6,86	5,32	5,65	4,77	6,44
2004	9,42	6,53	6,97	6,17	5,12	6,49	5,02	6,42
2005	10,02	8,32	7,81	7,63	6,62	7,65	5,49	7,66
2006	11,19	8,38	8,04	7,43	7,99	9,48	6,84	7,91
2007	10,71	7,77	9,82	8,99	7,92	9,57	6,79	8,87
2008	12,04	8,84	9,78	10,30	8,22	9,74	6,77	8,70
2009	12,81	11,33	10,23	11,41	9,21	10,57	6,94	8,99
2010	14,74	11,75	11,44	10,53	9,20	12,09	7,73	10,82
2011	15,20	12,04	12,58	12,34	9,74	13,19	8,61	11,92
2012	16,43	14,53	14,77	15,09	10,86	14,29	9,42	12,72
2013	18,16	14,45	14,35	15,38	11,88	14,36	10,19	13,12
2014	18,41	16,34	15,88	15,32	13,19	15,27	10,27	13,74
2015	19,92	15,26	15,10	16,07	13,62	17,10	10,70	13,34
2016	20,04	15,61	15,85	16,56	14,03	15,45	10,43	14,35
2017	20,00	17,56	15,97	17,10	13,14	17,21	11,10	14,95
2018	20,23	15,78	16,14	16,63	14,68	14,81	10,76	15,31
podiel sobášov vo vekovej skupine 35 – 39 rokov z celkového počtu sobášov – ženy (%)								
1996	5,00	2,21	2,33	2,37	2,28	2,12	1,74	2,28
1997	4,31	2,65	2,36	2,33	1,93	2,50	1,73	2,40
1998	4,45	2,18	2,25	2,46	1,66	2,48	1,80	2,35
1999	4,75	2,55	2,21	2,12	1,64	3,06	2,38	2,56
2000	4,91	2,35	2,79	2,58	2,05	2,98	2,06	2,93
2001	5,42	2,17	2,45	2,83	1,99	3,15	2,08	2,72
2002	4,31	2,60	3,14	3,71	2,31	3,37	2,26	2,91
2003	4,59	2,88	3,05	3,67	2,41	3,70	2,62	3,32
2004	5,38	3,35	4,15	3,73	2,59	3,09	2,85	3,14
2005	5,96	3,75	3,34	3,33	3,72	4,43	2,96	3,48
2006	6,05	3,81	4,53	4,45	3,96	5,04	3,30	4,67
2007	6,26	4,44	5,14	4,80	4,04	5,36	3,72	4,83
2008	7,68	6,04	5,28	5,75	4,73	5,90	3,13	4,54
2009	8,76	6,54	5,17	6,49	5,38	5,26	4,31	5,42
2010	9,29	5,88	6,52	6,27	5,67	7,18	4,86	6,74
2011	10,47	6,90	7,00	7,61	5,42	7,06	5,45	6,87
2012	10,42	8,20	8,11	8,67	6,02	7,28	4,77	7,29
2013	12,33	9,78	9,41	9,24	6,19	9,87	5,45	7,98
2014	11,62	9,94	8,97	9,83	7,53	9,76	6,26	8,25
2015	14,70	10,08	8,49	11,10	8,20	10,77	6,38	8,97
2016	13,75	10,40	9,47	10,85	7,54	10,11	5,49	9,04
2017	14,39	11,76	10,13	10,14	8,06	11,61	7,12	9,26
2018	15,42	10,82	10,59	11,52	8,69	11,50	6,99	10,31

Zdroj údajov: ŠÚ SR

T 19 Sobáše podľa pohlavia vo vekovej skupine 40 – 44 rokov v krajoch SR, 1996 – 2018

Rok	Bratislavský kraj	Trnavský kraj	Trenčiansky kraj	Nitriansky kraj	Žilinský kraj	Banskobystr. kraj	Prešovský kraj	Košický kraj
podiel sobášov vo vekovej skupine 40 – 44 rokov z celkového počtu sobášov – muži (%)								
1996	5,48	1,70	2,62	2,40	2,06	2,77	1,91	1,92
1997	4,34	2,40	2,80	2,55	2,04	2,56	1,39	2,49
1998	5,49	2,25	2,60	2,30	1,81	2,56	1,63	2,08
1999	5,16	2,70	2,88	2,31	1,60	3,37	2,31	2,50
2000	4,90	2,72	2,64	2,59	2,16	2,69	1,89	2,69
2001	4,57	2,52	2,75	3,50	2,85	2,85	1,63	2,26
2002	5,11	3,05	3,03	3,30	2,56	3,19	2,15	2,99
2003	4,77	3,32	3,27	4,07	2,22	3,91	2,60	3,38
2004	4,62	3,51	3,55	3,62	2,52	3,25	2,21	2,95
2005	4,95	3,65	4,01	4,54	3,35	4,32	2,97	3,94
2006	5,76	5,09	4,28	4,35	3,99	4,91	2,95	4,31
2007	5,70	4,42	4,58	4,80	4,20	4,16	3,01	4,54
2008	5,62	4,37	4,24	5,31	3,57	4,75	3,03	4,18
2009	5,76	4,44	4,07	5,02	3,90	4,76	3,14	3,98
2010	6,52	4,01	4,73	4,78	3,54	5,11	3,33	4,59
2011	6,79	5,60	5,09	5,86	4,23	5,12	3,23	4,76
2012	6,73	6,44	5,29	4,82	3,55	5,56	3,82	5,39
2013	7,33	5,48	5,90	6,26	4,38	6,09	3,59	5,40
2014	7,51	7,85	6,49	6,76	5,02	6,92	3,99	6,19
2015	8,68	6,68	6,43	7,46	4,95	6,57	4,40	6,26
2016	9,24	8,32	7,42	7,95	5,63	8,66	4,29	6,31
2017	9,75	8,94	7,54	8,55	6,15	8,10	4,88	7,27
2018	9,89	9,86	8,25	9,57	7,20	10,96	5,14	7,86
podiel sobášov vo vekovej skupine 40 – 44 rokov z celkového počtu sobášov – ženy (%)								
1996	4,00	1,49	1,40	1,84	1,18	1,84	1,00	1,62
1997	3,93	1,18	1,67	1,81	1,31	1,51	0,95	1,70
1998	4,02	1,45	1,71	1,42	0,89	2,18	0,87	1,44
1999	3,28	1,06	1,61	1,27	0,93	1,91	1,31	1,55
2000	2,97	1,43	1,81	1,51	1,22	1,56	0,82	1,75
2001	3,28	2,01	1,98	1,70	1,72	2,06	0,95	1,55
2002	3,41	1,62	1,50	1,95	1,34	2,47	1,22	1,90
2003	3,04	2,10	2,10	1,91	1,13	2,12	1,26	1,67
2004	3,33	1,73	1,75	2,34	1,09	1,82	1,03	2,03
2005	3,18	1,45	2,07	2,12	1,26	2,27	1,36	2,26
2006	3,01	2,84	2,04	2,74	1,82	2,74	1,54	2,22
2007	3,20	2,26	2,58	2,90	1,74	2,99	1,44	2,39
2008	3,30	2,17	2,54	3,09	2,14	2,82	1,62	2,22
2009	3,47	2,82	2,50	2,79	1,79	2,52	1,45	2,26
2010	3,56	2,41	2,77	3,44	1,86	3,09	1,28	2,30
2011	3,48	3,59	2,90	3,29	2,70	3,35	1,41	3,10
2012	4,89	4,14	2,86	3,04	1,99	3,19	1,73	2,85
2013	3,51	3,47	3,14	3,79	2,67	3,24	1,91	3,53
2014	4,52	3,91	3,59	4,55	2,86	3,95	2,64	3,93
2015	5,79	4,48	4,47	4,72	3,08	4,12	1,88	4,48
2016	5,74	5,60	4,02	5,69	3,61	5,27	2,68	4,11
2017	7,18	5,77	4,79	6,59	3,94	5,61	2,77	5,22
2018	7,30	7,20	6,06	6,10	4,60	7,14	3,34	4,85

Zdroj údajov: ŠÚ SR

T 20 Sobáše podľa pohlavia vo vekovej skupine 45 – 49 rokov v krajoch SR, 1996 – 2018

Rok	Bratislavský kraj	Trnavský kraj	Trenčiansky kraj	Nitriansky kraj	Žilinský kraj	Banskobystr. kraj	Prešovský kraj	Košický kraj
podiel sobášov vo vekovej skupine 45 – 49 rokov z celkového počtu sobášov – muži (%)								
1996	3,20	1,59	1,13	1,13	1,27	1,36	0,75	1,47
1997	4,14	1,56	1,62	1,84	1,19	1,61	1,06	1,53
1998	3,82	1,21	1,32	1,73	1,13	1,88	0,98	1,78
1999	3,95	1,71	1,42	2,04	1,38	2,14	1,31	1,53
2000	4,13	1,91	1,92	1,46	1,85	2,11	1,33	2,16
2001	3,92	1,79	1,71	1,57	1,97	2,20	1,19	1,78
2002	4,28	1,70	2,45	2,16	1,78	2,52	1,37	1,93
2003	3,17	1,94	2,25	1,97	1,32	2,75	1,37	1,88
2004	3,44	1,81	2,64	2,13	1,85	2,03	1,26	2,00
2005	4,14	2,33	2,48	3,27	1,99	3,30	1,27	2,43
2006	3,12	2,41	2,94	2,85	1,84	3,53	1,72	2,87
2007	3,64	2,76	2,91	2,54	2,31	3,15	1,90	2,54
2008	3,52	2,78	3,00	3,37	2,21	3,13	1,74	2,56
2009	3,89	3,00	2,85	3,11	2,22	3,06	1,70	2,61
2010	3,50	2,78	3,10	3,01	2,36	3,77	1,67	2,78
2011	4,06	3,00	3,14	3,84	2,12	3,51	1,74	2,88
2012	3,75	3,22	2,98	3,25	3,21	2,91	1,87	2,71
2013	3,67	3,04	3,10	2,96	2,60	3,72	1,97	2,50
2014	3,73	3,57	2,85	3,13	2,63	4,43	1,81	2,38
2015	4,77	3,11	3,54	3,58	2,58	3,80	1,96	3,44
2016	4,08	4,28	3,89	4,24	2,76	3,69	1,76	3,37
2017	4,88	3,66	3,92	4,51	3,01	4,91	2,22	3,28
2018	5,25	4,50	4,59	4,63	3,44	4,21	2,44	4,36
podiel sobášov vo vekovej skupine 45 – 49 rokov z celkového počtu sobášov – ženy (%)								
1996	2,56	0,76	1,23	0,85	0,89	1,21	0,45	0,61
1997	3,45	1,01	1,31	1,07	0,81	1,17	0,66	1,20
1998	3,14	0,73	1,01	1,16	0,83	1,66	0,62	1,21
1999	2,83	1,24	1,27	1,58	0,74	1,47	0,72	1,25
2000	3,32	1,36	0,91	1,01	0,89	1,22	0,89	1,49
2001	3,65	1,48	1,32	1,53	1,04	1,71	0,72	1,40
2002	3,38	1,46	1,93	1,50	1,07	1,40	0,63	1,29
2003	2,58	1,57	1,05	1,07	0,88	1,87	0,81	1,70
2004	2,01	1,11	1,59	1,40	0,82	1,79	1,01	1,53
2005	2,43	1,34	1,45	1,99	0,97	2,16	0,86	1,44
2006	2,51	1,56	2,04	2,08	0,90	2,12	0,90	1,40
2007	2,15	2,18	1,60	1,87	1,36	1,72	1,14	1,75
2008	2,39	2,03	1,73	1,92	1,29	2,11	0,97	1,78
2009	2,40	1,76	1,44	2,24	1,15	1,96	0,75	1,61
2010	2,40	1,43	1,51	1,72	1,33	2,03	0,76	1,23
2011	2,90	1,78	1,78	2,09	1,64	2,13	0,82	1,31
2012	2,49	2,05	1,79	1,91	1,39	2,33	1,04	2,08
2013	2,29	1,80	1,96	2,46	1,65	2,40	1,11	1,62
2014	2,93	2,31	2,11	2,72	1,98	3,13	1,02	1,57
2015	2,54	2,43	2,32	2,08	1,34	2,83	1,15	2,38
2016	2,81	3,12	2,83	2,74	1,85	2,72	1,22	2,13
2017	3,42	2,31	3,11	2,90	2,31	2,98	1,31	2,44
2018	3,97	3,13	2,88	3,81	2,35	3,47	1,37	2,57

Zdroj údajov: SÚ SR

T 21 Sobáše podľa pohlavia vo vekovej skupine 50+ rokov v krajoch SR, 1996 – 2018

Rok	Bratislavský kraj	Trnavský kraj	Trenčiansky kraj	Nitriansky kraj	Žilinský kraj	Banskobystr. kraj	Prešovský kraj	Košický kraj
podiel sobášov vo vekovej skupine 50+ rokov z celkového počtu sobášov – muži (%)								
1996	5,86	2,68	2,52	2,67	1,76	2,40	1,26	1,80
1997	5,85	2,36	2,54	2,08	1,69	2,72	1,44	2,78
1998	6,18	2,08	2,36	2,16	1,76	2,78	1,07	2,20
1999	5,58	2,08	2,37	2,57	1,79	2,87	1,73	2,95
2000	6,20	2,91	2,50	2,59	1,91	3,37	1,77	2,92
2001	6,97	3,04	3,42	3,11	2,22	3,70	1,65	3,13
2002	6,66	3,09	3,10	3,63	2,20	4,04	1,54	3,45
2003	6,52	3,51	3,66	3,38	2,69	4,78	2,43	3,59
2004	6,07	2,73	3,62	4,13	2,32	4,69	2,09	3,87
2005	7,37	3,46	3,84	4,83	3,15	4,72	2,36	3,97
2006	7,56	3,83	4,53	5,14	3,32	4,98	2,40	4,04
2007	7,33	4,49	4,51	4,98	3,53	6,24	2,46	4,38
2008	7,07	4,65	4,64	4,92	3,65	6,17	2,59	4,42
2009	7,17	5,76	4,52	5,15	4,09	6,00	2,34	4,28
2010	7,20	4,79	4,84	5,06	3,72	5,93	2,24	4,08
2011	7,61	5,92	6,14	5,97	3,90	6,61	2,79	4,62
2012	7,87	6,00	4,70	6,29	3,73	6,76	2,57	4,95
2013	7,48	5,72	5,94	7,12	4,66	7,22	3,24	5,60
2014	7,97	6,40	6,06	7,11	4,79	7,38	3,62	5,64
2015	8,39	6,75	6,23	7,19	4,61	8,11	3,08	6,26
2016	8,38	7,26	6,84	7,83	4,75	7,94	2,96	6,06
2017	8,64	6,68	6,80	7,63	5,78	8,34	3,80	6,73
2018	8,65	7,83	7,71	8,26	5,63	9,62	3,83	6,57
podiel sobášov vo vekovej skupine 50+ rokov z celkového počtu sobášov – ženy (%)								
1996	2,30	1,27	1,26	1,38	0,86	1,06	0,64	0,94
1997	2,77	1,29	1,15	1,18	0,84	1,48	0,66	1,44
1998	2,89	1,35	0,97	1,10	0,83	1,13	0,55	1,16
1999	2,90	1,06	1,34	0,99	0,85	1,44	0,75	1,58
2000	2,83	1,32	1,02	1,75	0,94	1,76	0,89	1,07
2001	2,66	1,27	1,71	1,63	0,95	1,87	0,69	1,91
2002	3,21	1,62	1,57	1,40	0,95	2,22	0,85	2,01
2003	2,76	1,53	2,07	2,21	1,36	2,26	1,33	1,75
2004	3,36	1,66	1,89	2,37	1,36	2,77	0,97	2,23
2005	3,97	1,72	1,86	2,92	1,61	2,88	1,02	2,13
2006	3,82	2,37	2,95	2,84	2,19	2,67	1,13	2,22
2007	4,19	2,33	2,32	2,71	2,05	3,68	1,16	2,16
2008	4,51	2,45	2,87	2,65	1,91	2,98	1,18	2,59
2009	3,72	3,09	2,78	3,05	2,08	3,07	1,28	2,56
2010	4,02	2,53	2,74	2,86	2,30	3,72	0,98	2,47
2011	4,59	3,59	3,77	3,63	1,96	4,08	1,62	2,79
2012	4,50	3,78	2,75	3,72	2,21	4,32	1,21	2,83
2013	4,30	3,03	3,65	4,52	2,60	4,30	1,61	3,05
2014	4,96	3,80	4,11	4,13	2,86	4,42	1,85	3,36
2015	5,11	4,02	3,57	4,06	2,60	4,59	1,86	3,73
2016	5,07	4,26	4,48	4,81	2,76	4,84	1,44	3,86
2017	5,26	4,58	4,35	4,77	3,05	5,01	2,04	4,08
2018	4,96	4,57	4,53	5,18	2,78	5,99	2,19	4,12

Zdroj údajov: SÚ SR

T 22 Sobáše podľa štátneho občianstva a trvalého pobytu ženicha v krajoch SR, 2004 – 2018

Rok	Bratislavský kraj	Trnavský kraj	Trenčiansky kraj	Nitriansky kraj	Žilinský kraj	Banskobystr. kraj	Prešovský kraj	Košický kraj
počet ženichov so slovenským štátnym občianstvom								
2004	2 952	2 448	2 632	2 965	3 243	2 776	4 441	3 639
2005	2 867	2 359	2 497	2 714	2 963	2 419	3 889	3 193
2006	2 919	2 332	2 493	2 709	3 067	2 351	3 751	3 244
2007	3 197	2 441	2 649	2 942	3 133	2 515	3 980	3 480
2008	3 115	2 538	2 632	2 993	3 407	2 626	4 201	3 626
2009	2 998	2 241	2 495	2 706	3 091	2 304	3 996	3 294
2010	2 921	2 185	2 408	2 543	2 971	2 361	3 996	3 061
2011	2 907	2 219	2 338	2 534	2 959	2 339	4 064	3 130
2012	3 163	2 216	2 425	2 579	3 113	2 349	4 093	3 211
2013	2 974	2 237	2 298	2 628	2 807	2 406	4 080	3 080
2014	3 251	2 370	2 467	2 795	3 070	2 457	4 120	3 211
2015	3 549	2 601	2 688	2 956	3 235	2 628	4 380	3 542
2016	3 720	2 649	2 925	3 058	3 504	2 842	4 537	3 591
2017	3 854	2 787	2 998	3 219	3 663	2 893	4 682	3 722
2018	3 947	2 762	2 948	3 272	3 679	2 996	4 524	3 814
počet ženichov s cudzím štátnym občianstvom								
2004	424	262	324	325	331	273	483	367
2005	445	298	371	433	407	338	522	434
2006	415	281	332	348	363	339	549	446
2007	379	274	345	330	413	370	500	489
2008	408	301	365	358	399	342	514	468
2009	421	327	380	380	426	344	530	423
2010	424	258	362	345	334	320	504	422
2011	468	281	333	383	397	338	487	444
2012	434	269	297	344	349	297	463	404
2013	435	261	344	376	391	337	433	404
2014	425	317	336	370	357	320	466	405
2015	517	289	392	367	363	342	459	467
2016	467	297	336	365	331	356	469	450
2017	556	356	370	465	386	367	505	486
2018	491	330	361	397	388	352	440	476

Zdroj údajov: ŠÚ SR

T 23 Sobáše podľa štátneho občianstva a trvalého pobytu nevesty v krajoch SR, 2004 – 2018

Rok	Bratislavský kraj	Trnavský kraj	Trenčiansky kraj	Nitriansky kraj	Žilinský kraj	Banskobystr. kraj	Prešovský kraj	Košický kraj
počet neviest so slovenským štátnym občianstvom								
2004	3 076	2 673	2 902	3 240	3 610	3 027	4 859	3 987
2005	3 051	2 556	2 832	3 158	3 350	2 724	4 328	3 540
2006	3 112	2 512	2 803	2 972	3 396	2 685	4 333	3 573
2007	3 348	2 657	2 991	3 168	3 541	2 846	4 491	3 834
2008	3 215	2 765	3 000	3 321	3 800	2 899	4 644	4 008
2009	3 141	2 479	2 771	2 996	3 463	2 640	4 560	3 554
2010	2 965	2 387	2 704	2 844	3 297	2 623	4 496	3 396
2011	2 968	2 406	2 662	2 830	3 317	2 635	4 478	3 458
2012	3 226	2 428	2 733	2 854	3 426	2 595	4 514	3 507
2013	2 997	2 442	2 618	2 922	3 154	2 674	4 491	3 419
2014	3 300	2 614	2 775	3 027	3 409	2 720	4 579	3 531
2015	3 655	2 753	3 018	3 224	3 629	2 927	4 830	3 881
2016	3 697	2 822	3 170	3 307	3 890	3 126	5 020	3 920
2017	3 871	3 013	3 293	3 555	4 087	3 250	5 186	3 995
2018	3 924	2 893	3 265	3 519	4 048	3 263	4 959	4 100
počet neviest s cudzím štátnym občianstvom								
2004	105	41	62	54	59	47	88	55
2005	121	59	71	56	67	54	100	82
2006	110	57	45	61	67	51	92	70
2007	89	47	66	42	75	62	81	99
2008	91	49	67	73	71	83	119	88
2009	113	74	70	87	103	61	125	119
2010	123	61	72	61	92	93	112	89
2011	166	72	94	87	95	83	148	122
2012	151	60	67	75	98	70	101	101
2013	141	64	92	88	110	71	117	91
2014	151	71	69	96	84	88	119	104
2015	161	83	91	100	104	81	126	112
2016	188	91	113	120	101	78	135	119
2017	194	108	112	132	104	101	165	143
2018	227	147	135	152	127	110	160	148

Zdroj údajov: ŠÚ SR

T 24 Sobáše podľa pohlavia a vzdelania snúbencov v krajoch SR, 1996

Vzdelanie	Bratislavský kraj	Trnavský kraj	Trenčiansky kraj	Nitriansky kraj	Žilinský kraj	Banskobystr. kraj	Prešovský kraj	Košický kraj
ženisi podľa vzdelania – počet								
Spolu	2 848	2 762	3 013	3 630	3 697	3 172	4 143	4 219
Základné	338	289	191	381	227	391	512	563
Stredné bez maturity	818	1 325	1 293	1 591	1 704	1 196	1 696	1 563
Stredné s maturitou	1 083	888	1 197	1 303	1 380	1 266	1 515	1 568
Vysokoškolské	609	260	332	355	386	319	420	525
ženisi podľa vzdelania – podiel z celkového počtu sobášov (%)								
Základné	11,87	10,46	6,34	10,50	6,14	12,33	12,36	13,34
Stredné bez maturity	28,72	47,97	42,91	43,83	46,09	37,70	40,94	37,05
Stredné s maturitou	38,03	32,15	39,73	35,90	37,33	39,91	36,57	37,17
Vysokoškolské	21,38	9,41	11,02	9,78	10,44	10,06	10,14	12,44
nevesty podľa vzdelania – počet								
Spolu	2 700	2 757	3 006	3 538	3 816	3 215	4 200	4 252
Základné	389	348	234	446	300	472	534	684
Stredné bez maturity	580	962	1 041	1 173	1 357	898	1 351	1 176
Stredné s maturitou	1 263	1 254	1 453	1 649	1 855	1 560	1 975	1 967
Vysokoškolské	468	193	278	270	304	285	340	425
nevesty podľa vzdelania – podiel z celkového počtu sobášov (%)								
Základné	14,41	12,62	7,78	12,61	7,86	14,68	12,71	16,09
Stredné bez maturity	21,48	34,89	34,63	33,15	35,56	27,93	32,17	27,66
Stredné s maturitou	46,78	45,48	48,34	46,61	48,61	48,52	47,02	46,26
Vysokoškolské	17,33	7,00	9,25	7,63	7,97	8,86	8,10	10,00

Zdroj údajov: ŠÚ SR

T 25 Sobáše podľa pohlavia a vzdelania snúbencov v krajoch SR, 2018

Vzdelanie	Bratislavský kraj	Trnavský kraj	Trenčiansky kraj	Nitriansky kraj	Žilinský kraj	Banskobystr. kraj	Prešovský kraj	Košický kraj
ženisi podľa vzdelania – počet								
Spolu	4 438	3 092	3 309	3 669	4 067	3 348	4 964	4 290
Základné	72	101	94	133	109	273	569	443
Stredné bez maturity	379	572	586	705	754	515	674	554
Stredné s maturitou	2 219	1 678	1 790	1 878	2 115	1 760	2 413	2 095
Vysokoškolské	1 768	741	839	953	1 089	800	1 308	1 198
ženisi podľa vzdelania – podiel z celkového počtu sobášov (%)								
Základné	1,62	3,27	2,84	3,62	2,68	8,15	11,46	10,33
Stredné bez maturity	8,54	18,50	17,71	19,22	18,54	15,38	13,58	12,91
Stredné s maturitou	50,00	54,27	54,09	51,19	52,00	52,57	48,61	48,83
Vysokoškolské	39,84	23,97	25,36	25,97	26,78	23,89	26,35	27,93
nevesty podľa vzdelania – počet								
Spolu	4 151	3 040	3 400	3 671	4 175	3 373	5 119	4 248
Základné	85	108	88	179	99	302	624	499
Stredné bez maturity	209	326	367	397	363	343	349	308
Stredné s maturitou	1 944	1 496	1 572	1 666	1 935	1 505	2 027	1 820
Vysokoškolské	1 913	1 110	1 373	1 429	1 778	1 223	2 119	1 621
nevesty podľa vzdelania – podiel z celkového počtu sobášov (%)								
Základné	2,05	3,55	2,59	4,88	2,37	8,95	12,19	11,75
Stredné bez maturity	5,03	10,72	10,79	10,81	8,69	10,17	6,82	7,25
Stredné s maturitou	46,83	49,21	46,24	45,38	46,35	44,62	39,60	42,84
Vysokoškolské	46,09	36,51	40,38	38,93	42,59	36,26	41,39	38,16

Zdroj údajov: ŠÚ SR

Príloha 2

Sobášnosť v tematických mapách podľa okresov SR

Hrubá miera sobášnosti mužov v okresoch SR, 1996

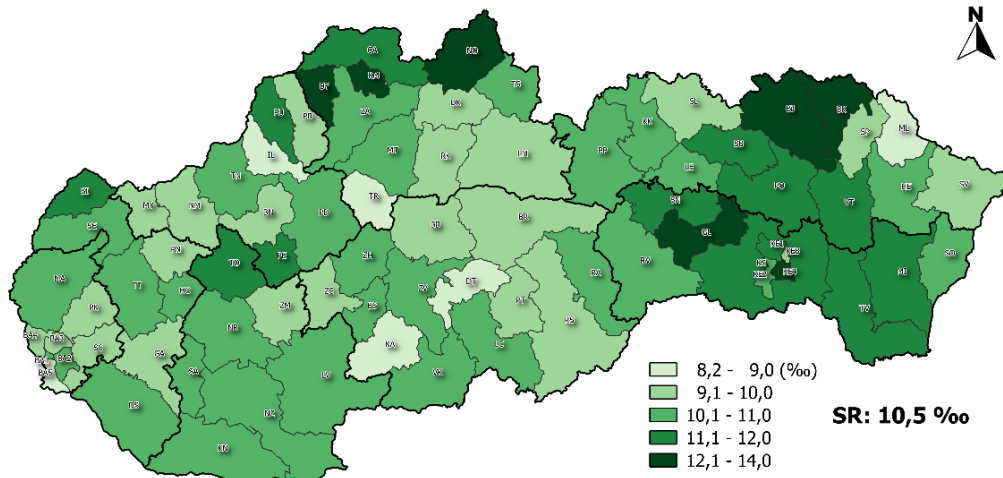

0 50 100 km

Spracoval: Štatistický úrad Slovenskej republiky, 2019
Hranice územno-správneho usporiadania © ÚGKK SR 2016

Hrubá miera sobášnosti žien v okresoch SR, 1996

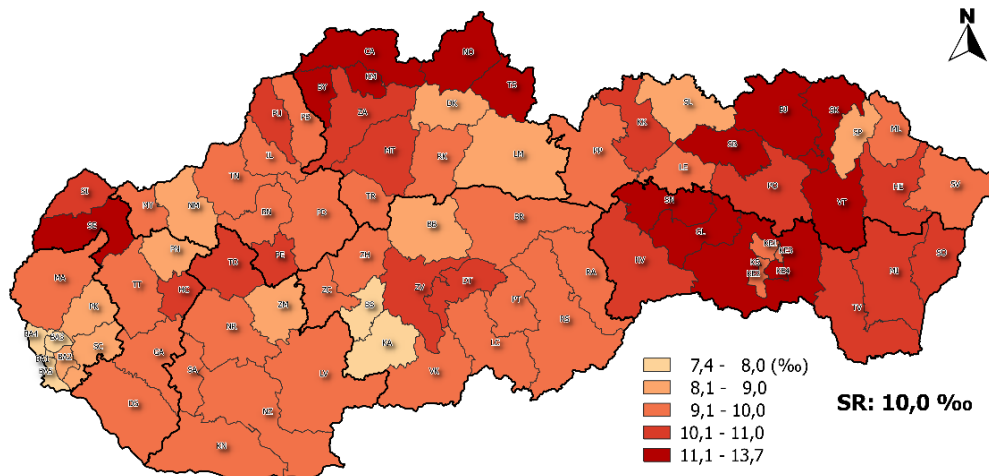

0 50 100 km

Spracoval: Štatistický úrad Slovenskej republiky, 2019
Hranice územno-správneho usporiadania © ÚGKK SR 2016

Podiel prvých sobášov ženíchov v okresoch SR, 1996

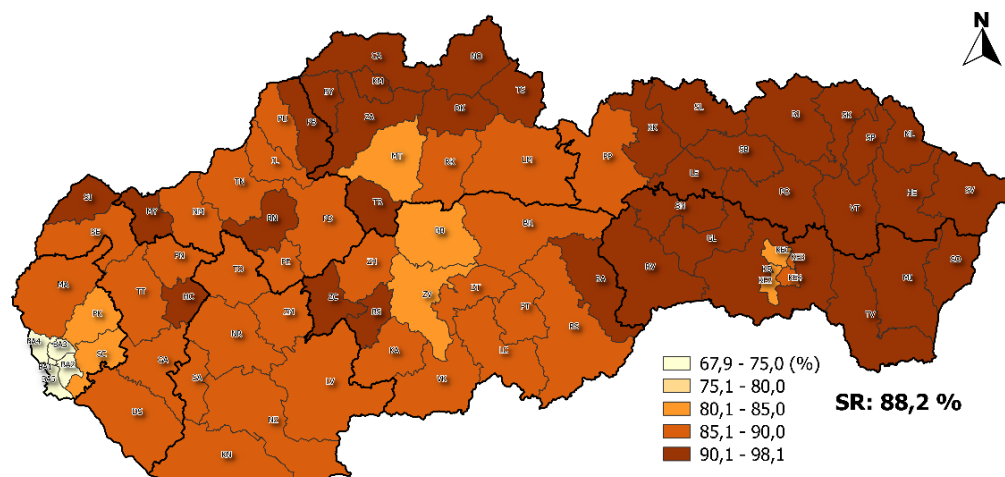

0 50 100 km

Spracoval: Štatistický úrad Slovenskej republiky, 2019
Hranice územno-správneho usporiadania © ÚGKK SR 2016

Hrubá miera sobášnosti mužov v okresoch SR, 2018

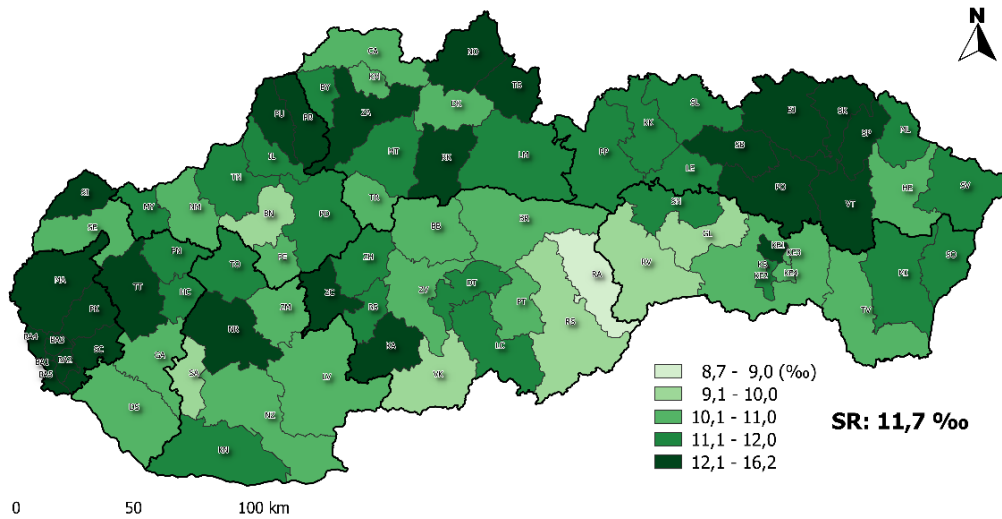

Spracoval: Štatistický úrad Slovenskej republiky, 2019
Hranice územno-správneho usporiadania © ÚGKK SR 2016

Hrubá miera sobášnosti žien v okresoch SR, 2018

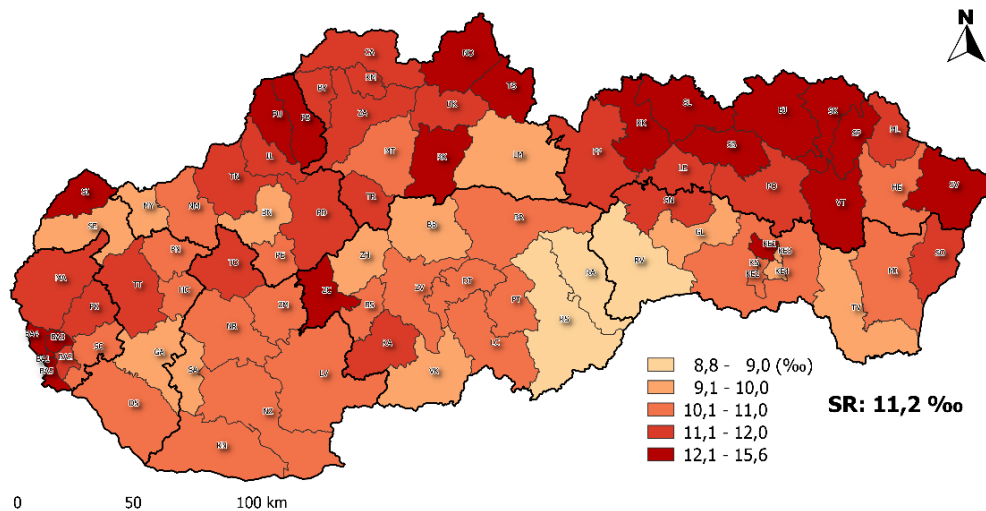

Spracoval: Štatistický úrad Slovenskej republiky, 2019
Hranice územno-správneho usporiadania © ÚGKK SR 2016

Podiel prvých sobášov ženichov v okresoch SR, 2018

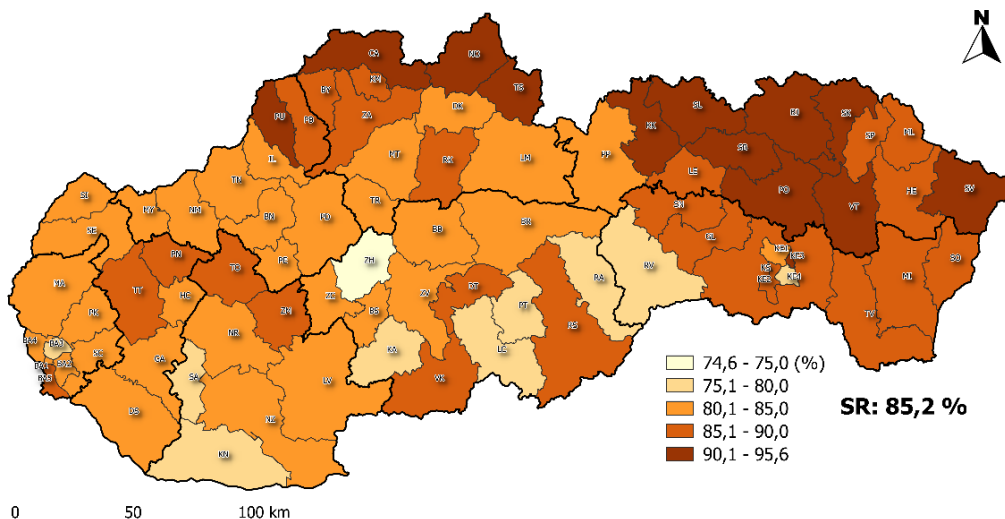

Spracoval: Štatistický úrad Slovenskej republiky, 2019
Hranice územno-správneho usporiadania © ÚGKK SR 2016

Podiel prvých sobášov neviest v okresoch SR, 1996

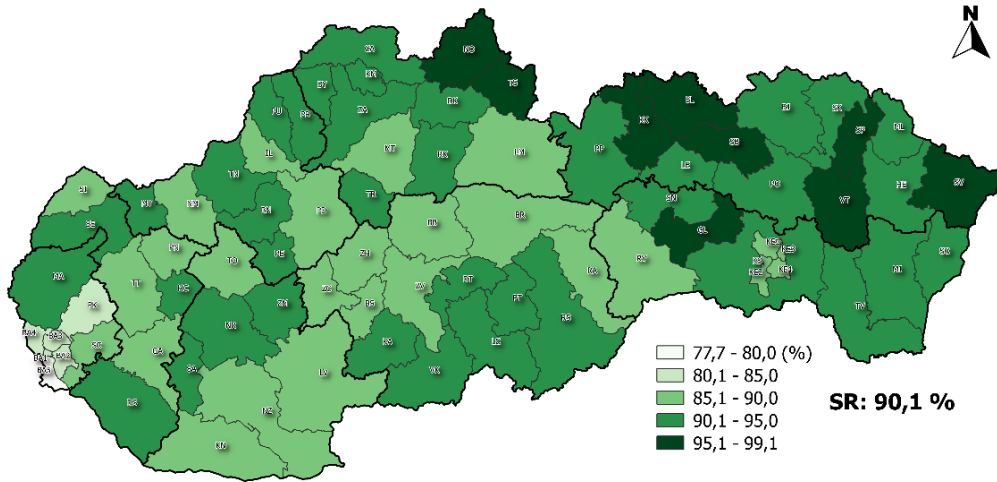

0 50 100 km

Spracoval: Štatistický úrad Slovenskej republiky, 2019
 Hranice územno-správneho usporiadania © ÚGKK SR 2016

Priemerný vek ženicha pri sobáši v okresoch SR, 1996

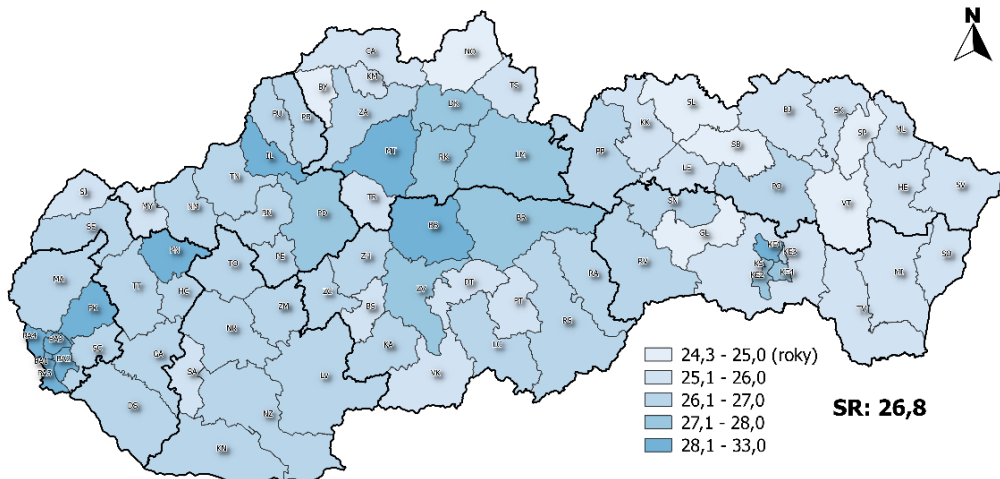

0 50 100 km

Spracoval: Štatistický úrad Slovenskej republiky, 2019
 Hranice územno-správneho usporiadania © ÚGKK SR 2016

Priemerný vek nevesty pri sobáši v okresoch SR, 1996

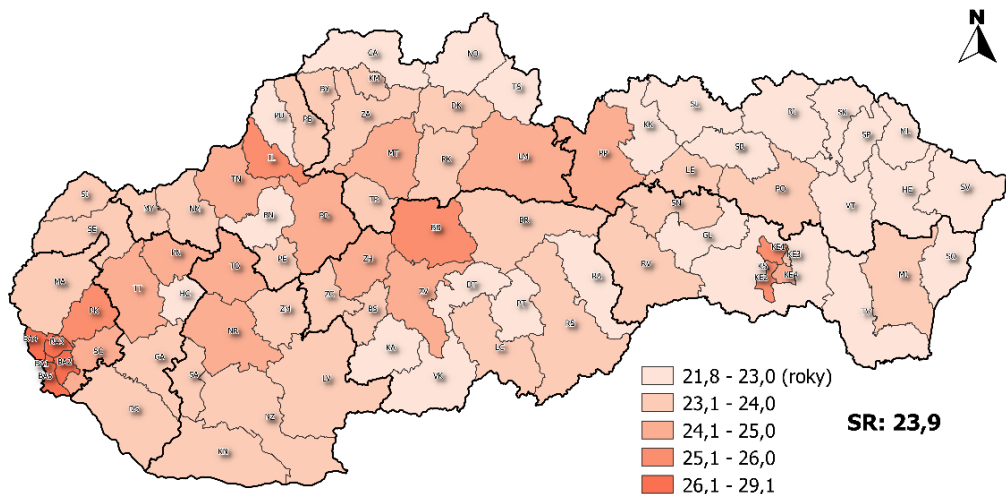

0 50 100 km

Spracoval: Štatistický úrad Slovenskej republiky, 2019
 Hranice územno-správneho usporiadania © ÚGKK SR 2016

Podiel prvých sobášov neviest v okresoch SR, 2018

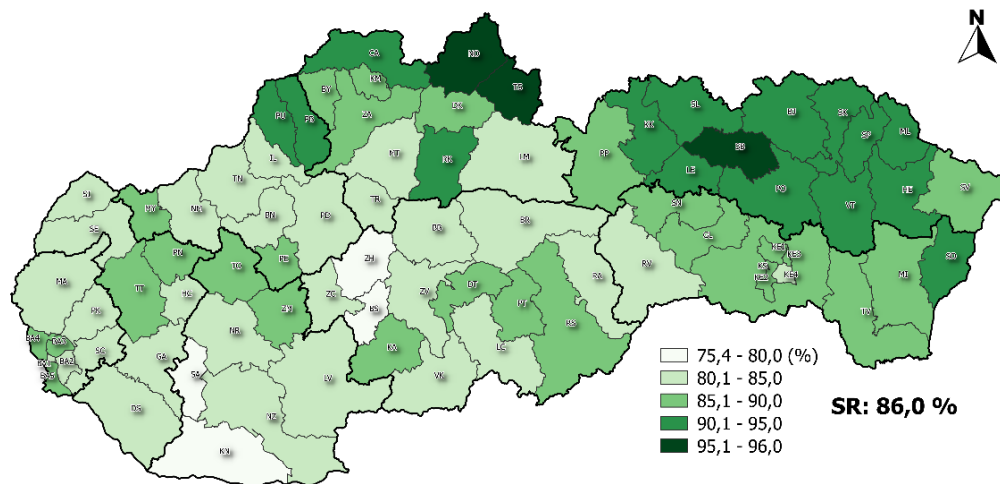

0 50 100 km

Spracoval: Štatistický úrad Slovenskej republiky, 2019
 Hranice územno-správneho usporiadania © ÚGKK SR 2016

Priemerný vek ženicha pri sobáši v okresoch SR, 2018

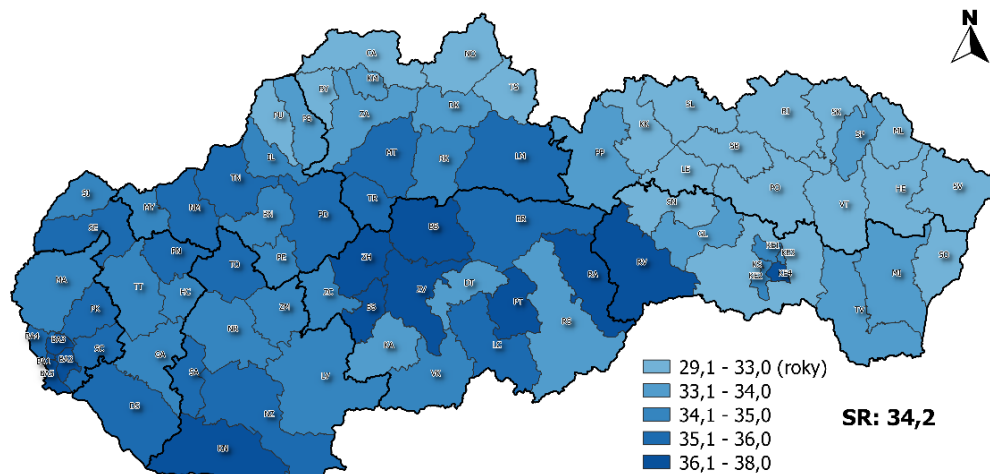

0 50 100 km

Spracoval: Štatistický úrad Slovenskej republiky, 2019
 Hranice územno-správneho usporiadania © ÚGKK SR 2016

Priemerný vek nevesty pri sobáši v okresoch SR, 2018

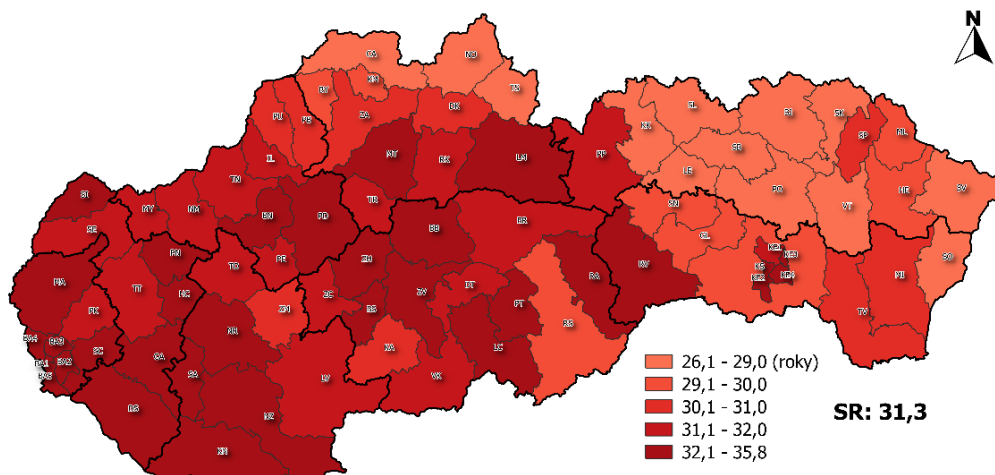

0 50 100 km

Spracoval: Štatistický úrad Slovenskej republiky, 2019
 Hranice územno-správneho usporiadania © ÚGKK SR 2016

Priemerný vek ženicha pri sobáši v okresoch SR, 1996 (vzájomne slobodní snúbenci)

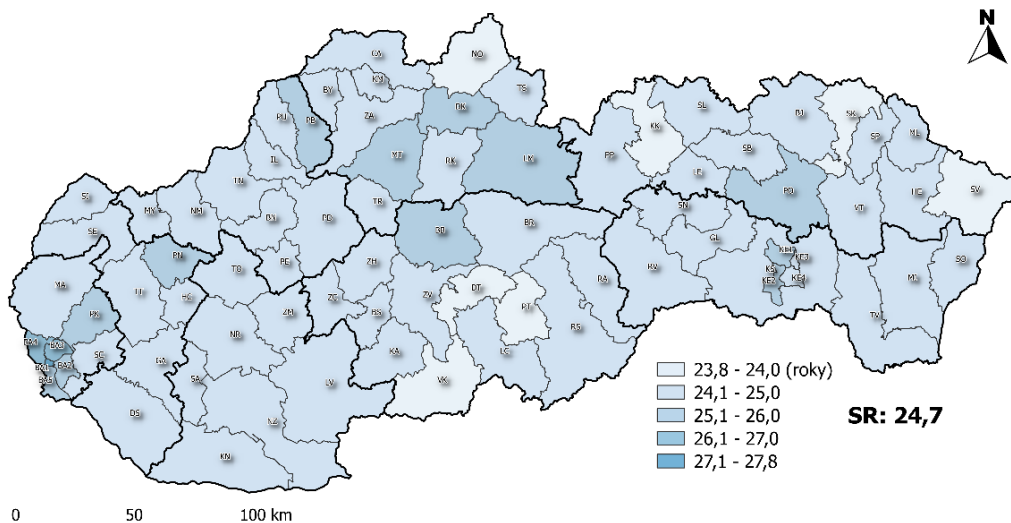

Spracoval: Štatistický úrad Slovenskej republiky, 2019
Hranice územno-správneho usporiadania © ÚGKK SR 2016

Priemerný vek nevesty pri sobáši v okresoch SR, 1996 (vzájomne slobodní snúbenci)

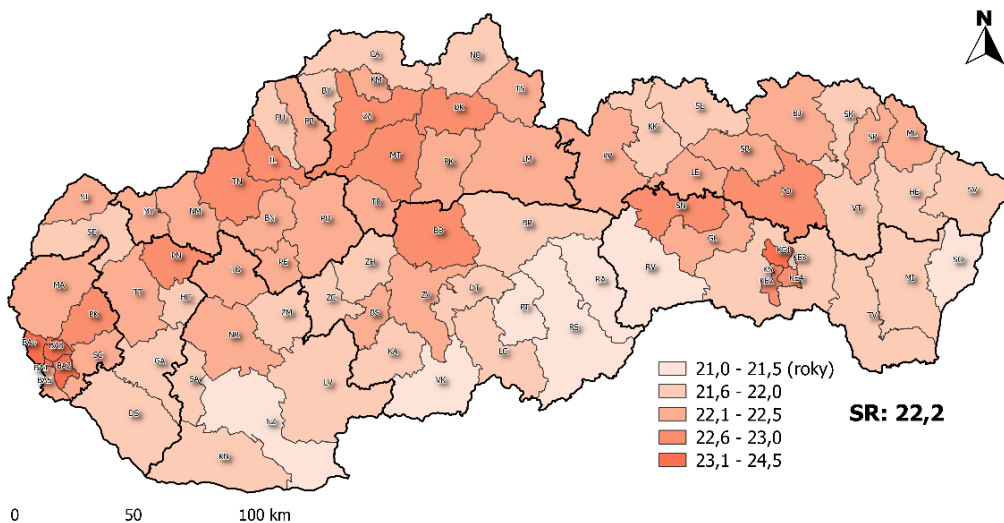

Spracoval: Štatistický úrad Slovenskej republiky, 2019
Hranice územno-správneho usporiadania © ÚGKK SR 2016

Priemerný vek ženicha pri sobáši 2. a vyššieho poradia v okresoch SR, 1996

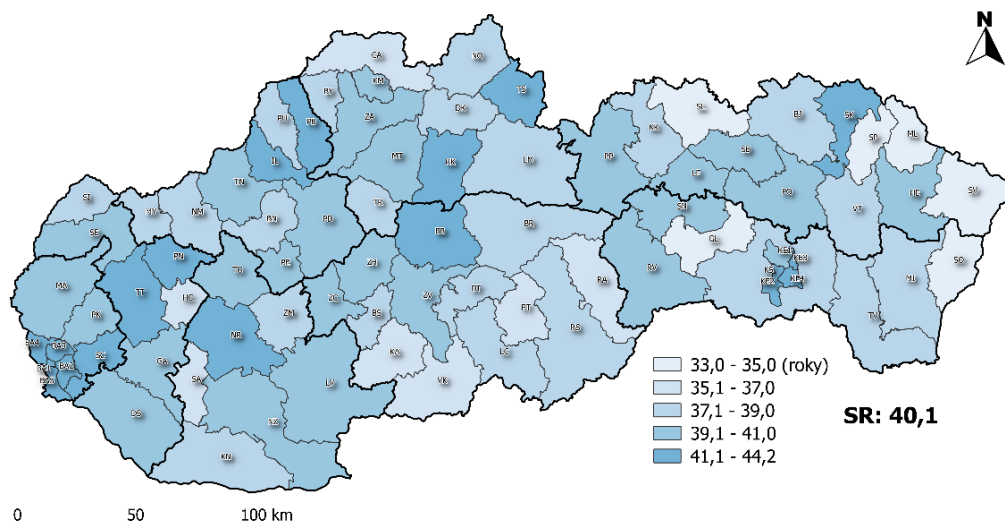

Spracoval: Štatistický úrad Slovenskej republiky, 2019
Hranice územno-správneho usporiadania © ÚGKK SR 2016

Priemerný vek ženicha pri sobáši v okresoch SR, 2018 (vzájomne slobodní snúbenci)

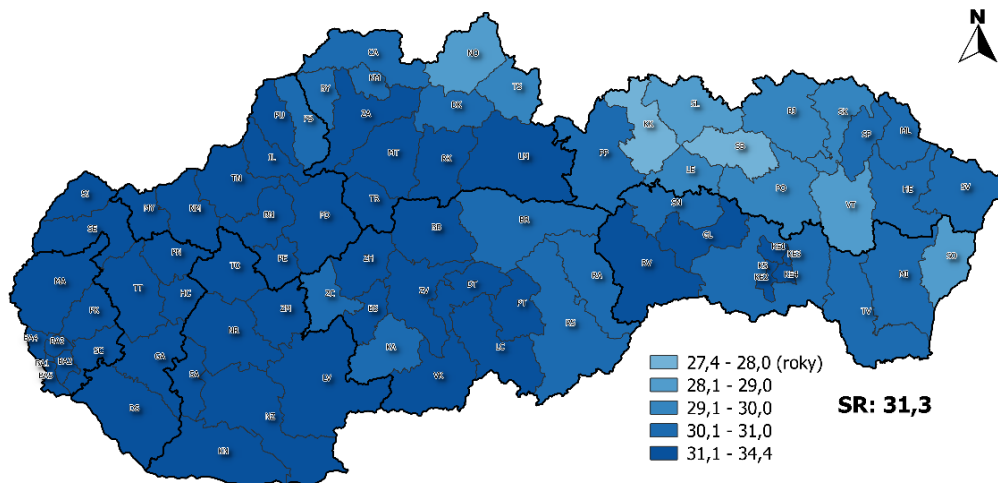

0 50 100 km

Spracoval: Štatistický úrad Slovenskej republiky, 2019
Hranice územno-správneho usporiadania © UGKK SR 2016

Priemerný vek nevesty pri sobáši v okresoch SR, 2018 (vzájomne slobodní snúbenci)

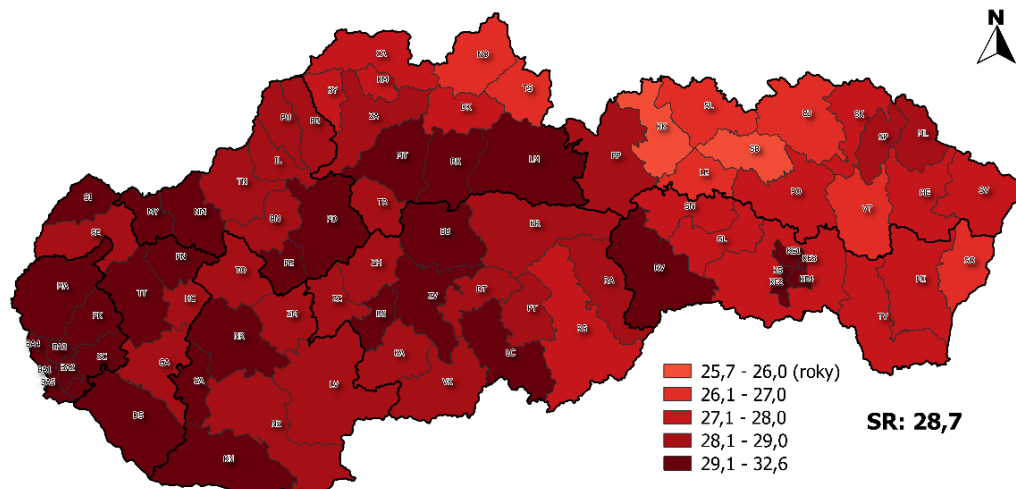

0 50 100 km

Spracoval: Štatistický úrad Slovenskej republiky, 2019
Hranice územno-správneho usporiadania © UGKK SR 2016

Priemerný vek ženicha pri sobáši 2. a vyššieho poradia v okresoch SR, 2018

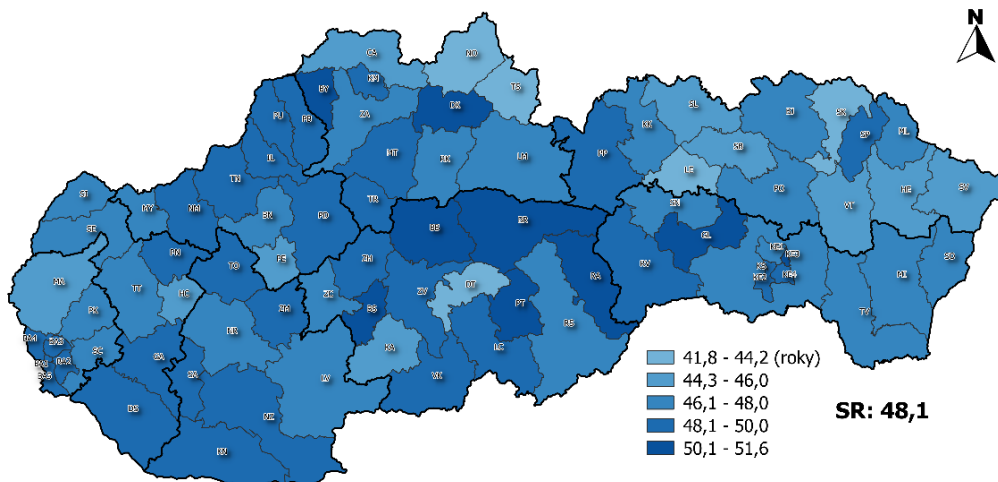

0 50 100 km

Spracoval: Štatistický úrad Slovenskej republiky, 2019
Hranice územno-správneho usporiadania © UGKK SR 2016

Priemerný vek nevesty pri sobáši 2. a vyššieho poradia v okresoch SR, 1996

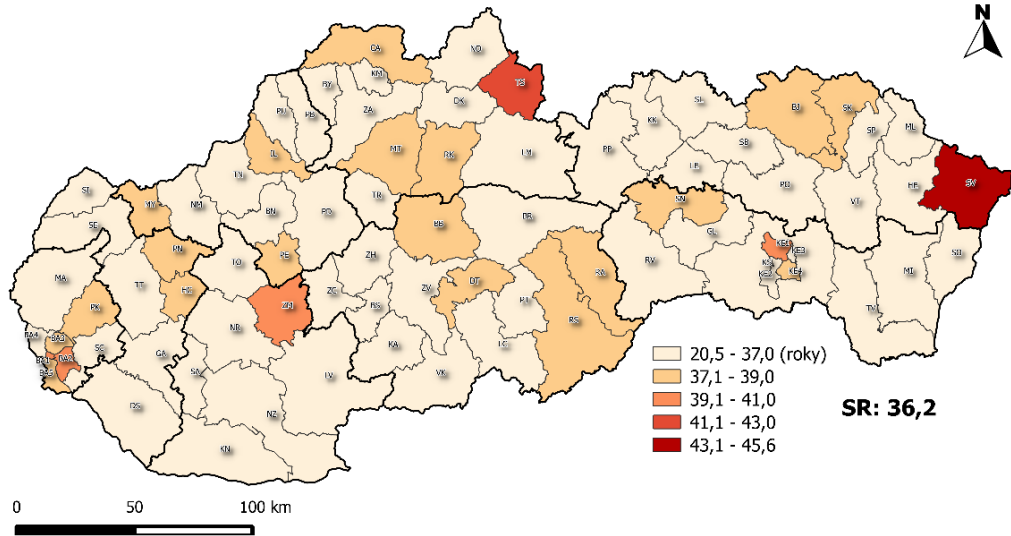

Spracoval: Štatistický úrad Slovenskej republiky, 2019
 Hranice územno-správneho usporiadania © ÚGKK SR 2016

Index rozvodovosti* v okresoch SR, 1996

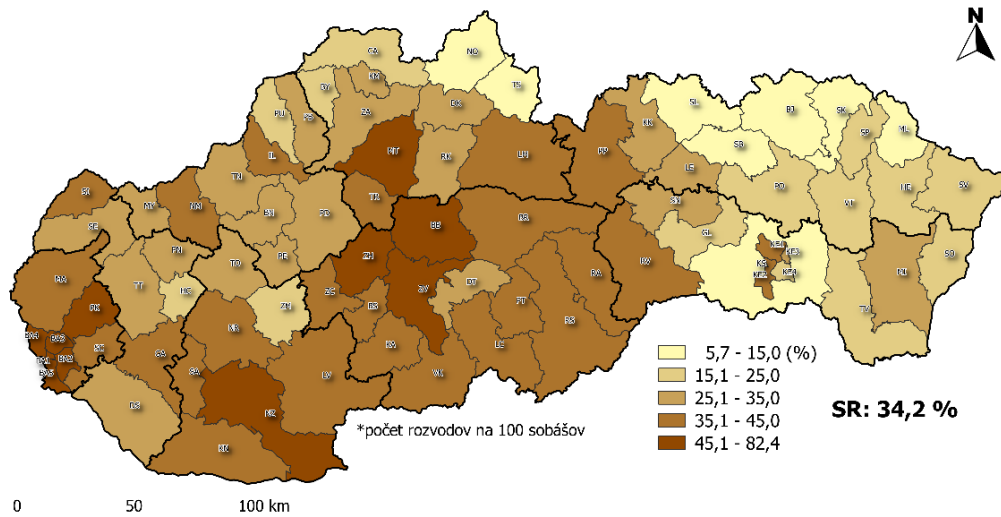

Spracoval: Štatistický úrad Slovenskej republiky, 2019
 Hranice územno-správneho usporiadania © ÚGKK SR 2016

Hrubá miera sobášaschopného obyvateľstva (muži) v okresoch SR, 2018

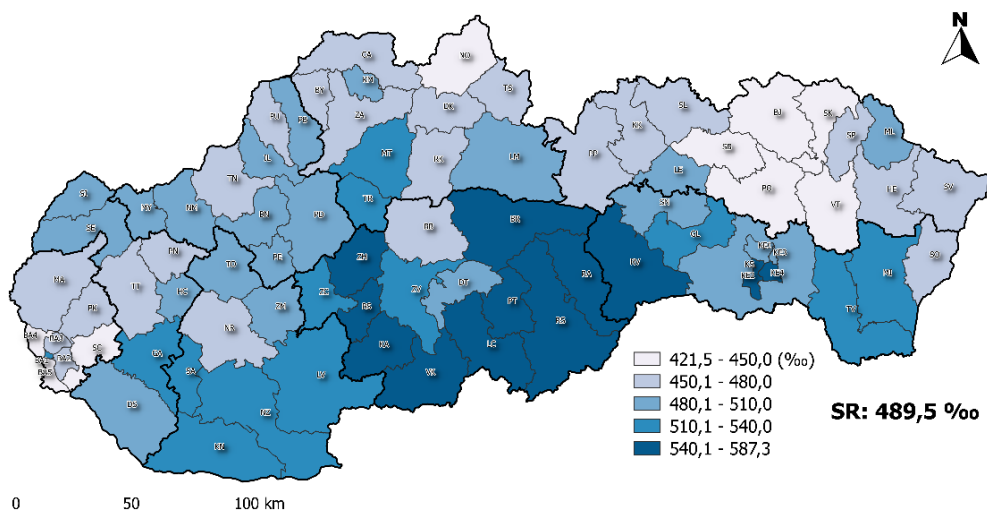

Spracoval: Štatistický úrad Slovenskej republiky, 2019
 Hranice územno-správneho usporiadania © ÚGKK SR 2016

Priemerný vek nevesty pri sobáši 2. a vyššieho poradia v okresoch SR, 2018

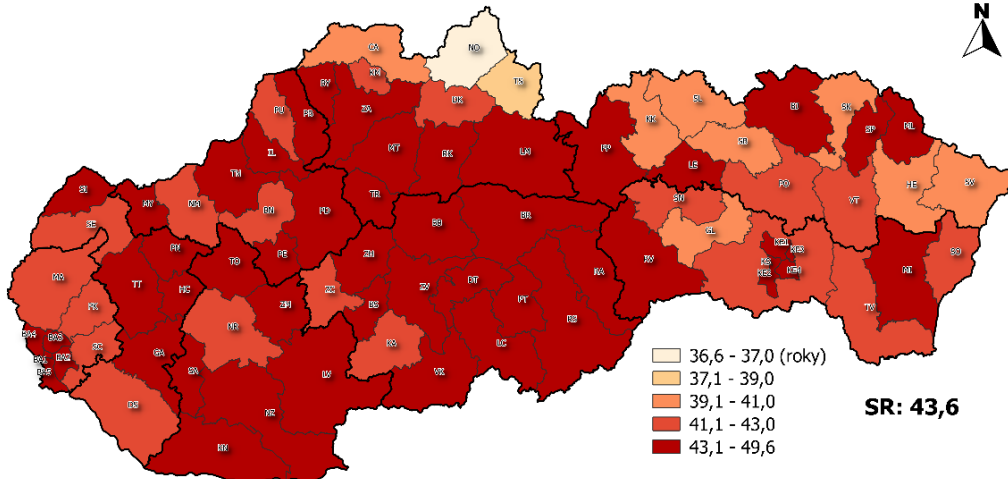

0 50 100 km

Spracoval: Štatistický úrad Slovenskej republiky, 2019
 Hranice územno-správneho usporiadania © ÚGKK SR 2016

Index rozvodovosti* v okresoch SR, 2018

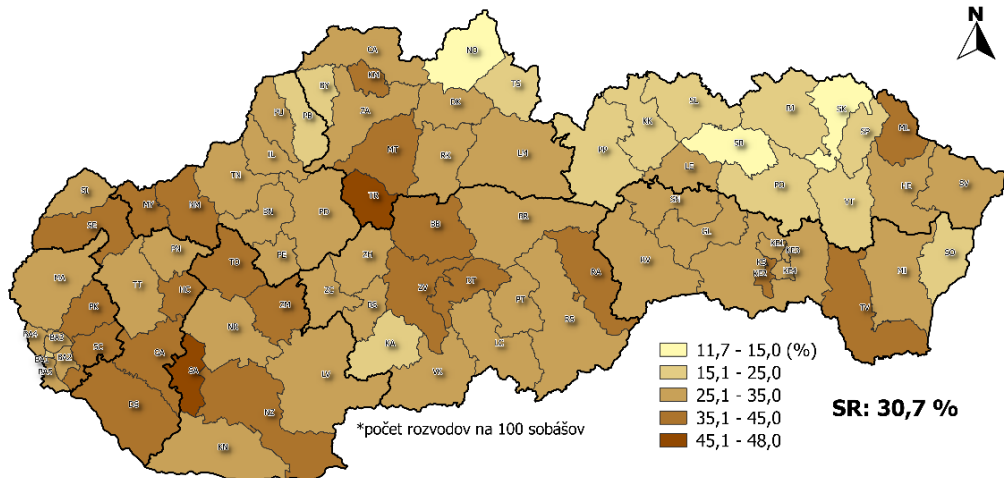

0 50 100 km

Spracoval: Štatistický úrad Slovenskej republiky, 2019
 Hranice územno-správneho usporiadania © ÚGKK SR 2016

Hrubá miera sobášaschopného obyvateľstva (ženy) v okresoch SR, 2018

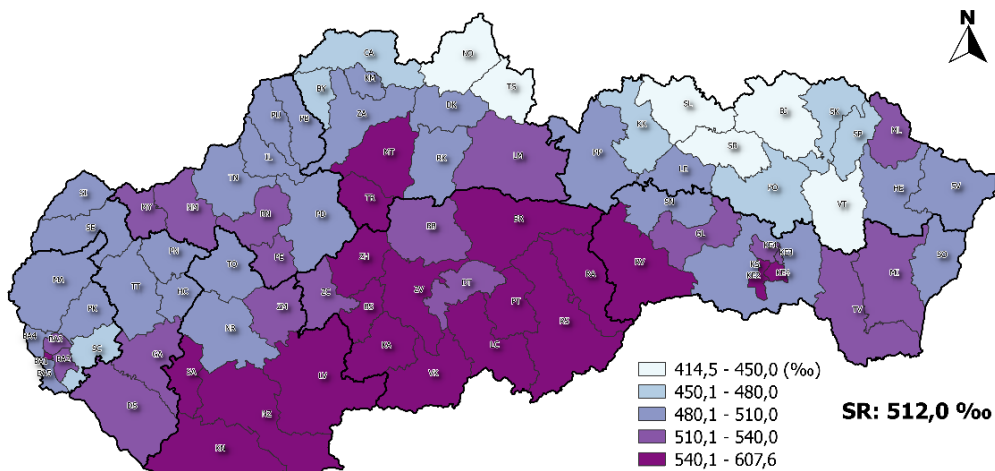

0 50 100 km

Spracoval: Štatistický úrad Slovenskej republiky, 2019
 Hranice územno-správneho usporiadania © ÚGKK SR 2016

Použité skratky

Bratislavský kraj	BA1	okres Bratislava I	Žilinský kraj	BY	okres Bytča	Prešovský kraj	BJ	okres Bardejov
	BA2	okres Bratislava II		CA	okres Čadca		HE	okres Humenné
	BA3	okres Bratislava III		DK	okres Dolný Kubín		KK	okres Kežmarok
	BA4	okres Bratislava IV		KM	okres Kysucké Nové Mesto		LE	okres Levoča
	BA5	okres Bratislava V		LM	okres Liptovský Mikuláš		ML	okres Medzilaborce
	MA	okres Malacky		MT	okres Martin		PP	okres Poprad
	PK	okres Pezinok		NO	okres Námestovo		PO	okres Prešov
	SC	okres Senec		RK	okres Ružomberok		SB	okres Sabinov
Trnavský kraj	DS	okres Dunajská Streda		TR	okres Turčianske Teplice		SV	okres Snina
	GA	okres Galanta		TS	okres Tvrdošín		SL	okres Stará Ľubovňa
	HC	okres Hlohovec		ZA	okres Žilina		SP	okres Stropkov
	PN	okres Piešťany		BB	okres Banská Bystrica		SK	okres Svidník
	SE	okres Senica		BS	okres Banská Štiavnica		VT	okres Vranov nad Topľou
	SI	okres Skalica		BR	okres Brezno		Košický kraj	GL
	TT	okres Trnava	DT	okres Detva	KE1	okres Košice I		
	Trenčiansky kraj	BN	okres Bánovce nad Bebravou	KA	okres Krupina	KE2		okres Košice II
IL		okres Ilava	LC	okres Lučenec	KE3	okres Košice III		
MY		okres Myjava	PT	okres Poltár	KE4	okres Košice IV		
NM		okres Nové Mesto nad Váhom	RA	okres Revúca	KS	okres Košice - okolie		
PE		okres Partizánske	RS	okres Rimavská Sobota	MI	okres Michalovce		
PB		okres Považská Bystrica	VK	okres Veľký Krtíš	RV	okres Rožňava		
PD		okres Prievidza	ZV	okres Zvolen	SO	okres Sobrance		
PU		okres Púchov	ZC	okres Žarnovica	SN	okres Spišská Nová Ves		
TN	okres Trenčín	ZH	okres Žiar nad Hronom	TV	okres Trebišov			
Nitriansky kraj	KN	okres Komárno						
	LV	okres Levice						
	NR	okres Nitra						
	NZ	okres Nové Zámky						
	SA	okres Šaľa						
	TO	okres Topoľčany						
	ZM	okres Zlaté Moravce						

EÚ 28	AT	Rakúsko	EE	Estónsko	HR	Chorvátsko	NL	Holandsko
	BE	Belgicko	ER	Francúzsko	IE	Írsko	PL	Poľsko
	BG	Bulharsko	ES	Španielsko	IT	Taliansko	PT	Portugalsko
	CZ	Česká republika	FI	Fínsko	LT	Litva	RO	Rumunsko
	CY	Cyprus	GB	Spojené kráľovstvo	LU	Luxembursko	SE	Švédsko
	DE	Nemecko	GR	Grécko	LV	Lotyšsko	SI	Slovinsko
	DK	Dánsko	HU	Maďarsko	MT	Malta	SK	Slovensko

Hlavné trendy populačného vývoja v SR v roku 2018

Publikácia sa zaoberá analýzou sobášnosti v Slovenskej republike. Zameriava sa na zhodnotenie tohto demografického procesu na základe vybraných údajov sobášnosti z hľadiska minulého a súčasného vývoja. Je doplnená tabuľkami s časovými radmi, vývojovými grafmi a tematickými mapami. Súčasťou analýzy je i regionálne a medzinárodné porovnanie.

Štatistický úrad SR
Miletičova 3
824 67 Bratislava
Slovenská republika

Tel.: +421 2 502 36 339
E-mail: info@statistics.sk

www.statistics.sk

ISBN 978-80-8121-739-5 (online)
ISBN 978-80-8121-750-0 (tlačené vydanie)