

# ŠTATISTIKA V SÚVISLOSTIACH

Hlavné trendy  
populačného vývoja  
v regiónoch SR  
v roku 2014

DEMOGRAFIA  
A SOCIÁLNA ŠTATISTIKA  
september 2015

**ŠTATISTIKA  
V SÚVISLOSTIACH**

**Hlavné trendy  
populačného vývoja  
v regiónoch SR  
v roku 2014**

DEMOGRAFIA  
A SOCIÁLNA ŠTATISTIKA  
september 2015

**Autori publikácie**

Zuzana Podmanická (ed.)

Neonila Foltánová

Andrea Galvánková

Ľudmila Ivančíková

Mária Katerinková

Michal Katuša

Monika Prochádzková

**Grafická úprava obálky**

Klára Smutná

**Štatistický úrad Slovenskej republiky**

Sekcia sociálnych štatistík a demografie

Odbor štatistiky obyvateľstva

Miletičova 3

824 67 Bratislava 26

Slovenská republika

**Kód publikácie:** 024415

**September 2015**

Informačný servis:

Telefón: 02 / 50 23 63 39

02 / 50 23 63 35

E-mail: [info@statistics.sk](mailto:info@statistics.sk)

**[www.statistics.sk](http://www.statistics.sk)**

ISBN 978-80-8121-432-5 (online)

ISBN 978-80-8121-460-8 (tlačené vydanie)

## Obsah

<b>Úvod</b> .....	5
<b>1. Bratislavský kraj</b> .....	6
<b>2. Trnavský kraj</b> .....	15
<b>3. Trenčiansky kraj</b> .....	24
<b>4. Nitriansky kraj</b> .....	33
<b>5. Žilinský kraj</b> .....	42
<b>6. Banskobystrický kraj</b> .....	51
<b>7. Prešovský kraj</b> .....	60
<b>8. Košický kraj</b> .....	69
<b>Zdroje dát</b> .....	78
<b>Prílohy – Tematické mapy</b> .....	79



## Úvod

Publikácia zaznamenáva hlavné trendy populačného vývoja v regiónoch Slovenskej republiky v kontexte posledných desiatich rokov na pozadí zmien, ktoré nastali v rámci demografických procesov a demografických štruktúr obyvateľstva.

Publikácia popisuje základné demografické procesy – sobášnosť, rozvodovosť, pôrodnosť, plodnosť, potratovosť, úmrtnosť, migráciu a ich zmeny, sú charakterizované štruktúry obyvateľov podľa pohlavia, veku a národnosti.

Publikáciu dopĺňajú tabuľky, grafy a mapy. Tabuľky obsahujú údaje za sledované obdobie (2005 – 2014), grafy znázorňujú vývojové trendy demografických procesov a mapy zobrazujú ich stav v roku 2014 do úrovne okresov.

Zdrojom všetkých údajov v publikácii je Štatistický úrad Slovenskej republiky. Údaje boli získané spracovaním štatistických hlásení radu OBYV 1-5/12. Údaje o potratoch sú prevzaté z rezortného výkazníctva Ministerstva zdravotníctva Slovenskej republiky, ktoré zabezpečuje Národné centrum zdravotníckych informácií v Bratislave a následne boli spracované Štatistickým úradom Slovenskej republiky.

# 1. Bratislavský kraj

## Stav a prírastky obyvateľstva – Bratislavský kraj

**K 31. 12. 2014 mal Bratislavský kraj 625 167 trvale bývajúcich obyvateľov.**

### Početnosť obyvateľstva má rastúci trend

#### T1.1 Prírastky obyvateľstva v Bratislavskom kraji, 2005 – 2014

Ukazovateľ	Rok									
	2005	2006	2007	2008	2009	2010	2011	2012	2013	2014
Stav trvale bývajúceho obyvateľstva k 31.12.	603 699	606 753	610 850	616 578	622 706	628 686	606 537	612 682	618 380	625 167
Prírodný prírastok/úbytok:										
absolútny počet	-48	68	554	1 048	1 684	1 610	2 069	1 771	1 469	2 029
na 1 000 obyvateľov	-0,1	0,1	0,9	1,7	2,7	2,6	3,4	2,9	2,4	3,3
Migračný prírastok/úbytok:										
absolútny počet	2 615	2 986	3 543	4 680	4 444	4 370	4 537	4 374	4 229	4 758
na 1 000 obyvateľov	4,3	4,9	5,8	7,6	7,2	7,0	7,3	7,2	6,9	7,7
Celkový prírastok/úbytok:										
absolútny počet	2 567	3 054	4 097	5 728	6 128	5 980	6 606	6 145	5 698	6 787
na 1 000 obyvateľov	4,3	5,0	6,7	9,3	9,9	9,6	10,7	10,1	9,3	10,9
Hustota obyvateľstva	293,5	294,7	296,7	299,0	301,9	304,9	293,9	297,0	299,9	302,9

### Prevažuje migračný prírastok nad prírodným prírastkom

#### G1.1 Vývoj prírastkov obyvateľstva v Bratislavskom kraji, 2005 – 2014

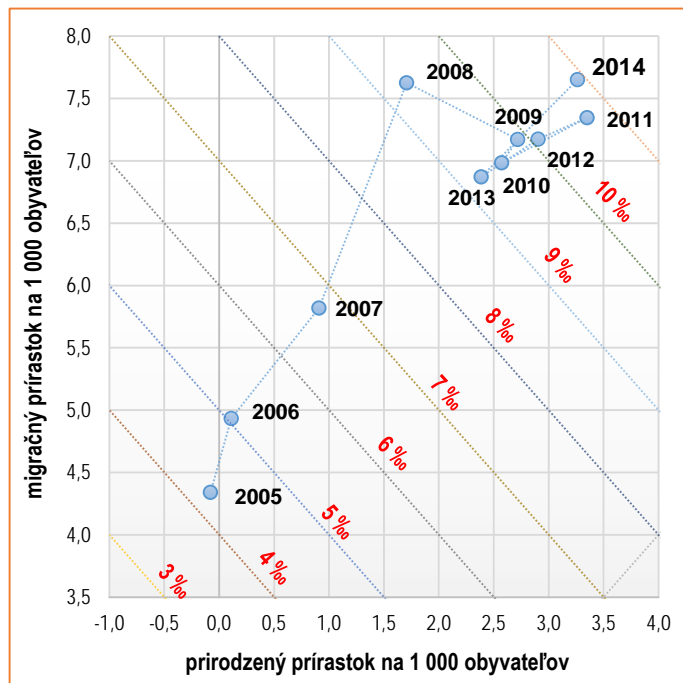

V sledovanom období (t. j. 2005 – 2014) sa celkový prírastok obyvateľstva zvýšil o 6,6 bodu. Tento nárast bol spôsobený výrazným zvýšením prírodného prírastku (na 3,3 ‰), ktorý v roku 2005 dosahoval ešte negatívne hodnoty (-0,1 ‰), ale i migračným prírastkom, ktorý stúpol za posledných desať rokov zo 4,3 ‰ na 7,7 ‰.

Najvyššia hustota obyvateľstva medzi kraji je pre Bratislavský kraj typická, na 1 km<sup>2</sup> pripadá 303 obyvateľov.

## Sobáše – Bratislavský kraj

V roku 2014 bolo v Bratislavskom kraji uzavretých 3 676 manželstiev.

## Kraj s najvyššou sobášnosťou

## T1.2 Vybrané charakteristiky sobášnosti v Bratislavskom kraji, 2005 – 2014

Ukazovateľ	Rok									
	2005	2006	2007	2008	2009	2010	2011	2012	2013	2014
Počet sobášov	3 312	3 334	3 576	3 523	3 419	3 345	3 375	3 597	3 409	3 676
Počet sobášov na 1 000 obyvateľov	5,5	5,5	5,9	5,7	5,5	5,3	5,6	5,9	5,5	5,9
Priemerný vek pri sobáši										
muži	33,0	33,4	33,5	33,6	34,0	34,4	34,7	34,9	35,0	35,3
ženy	29,7	30,1	30,3	30,8	30,8	31,4	31,7	32,0	32,0	32,5
Priemerný vek vzájomne slobodných										
muži	29,8	29,9	30,0	30,4	30,7	31,3	31,3	31,7	31,8	32,1
ženy	27,2	27,4	27,5	28,1	28,4	28,8	28,8	29,4	29,4	29,8

Najnižšie hodnoty v sledovanom období mala sobášnosť v roku 2010 (5,3 ‰) a maximálnu hodnotu, 5,9 ‰, dosiahla v roku 2014.

Trendom je zvyšovanie priemerného veku pri sobáši. V roku 2014 dosiahol u mužov 35 rokov, u žien 33 rokov. Zvyšuje sa aj priemerný vek vzájomne slobodných, v roku 2014 u mužov bol 32 rokov, u žien 30 rokov. Z hľadiska vekovej štruktúry u mužov rastie počet manželstiev uzatváraných vo vekových skupinách 30 – 39 rokov a klesajú sobáše v nižších vekových skupinách, najmä 20 – 29-ročných. U žien významne stúpila sobášnosť vo vekovej skupine 30 – 34-ročných, ale stále je najvyššia vo vekovej skupine 25 – 29-ročných, v roku 2014 pripadlo v tejto vekovej skupine takmer 55 sobášov na 1 000 žien stredného stavu. Klesajúci trend v sobášnosti žien je zjavný v mladších vekových kategóriách (do 24 rokov).

## G1.2 Vývoj sobášnosti podľa veku v Bratislavskom kraji, 2005 – 2014

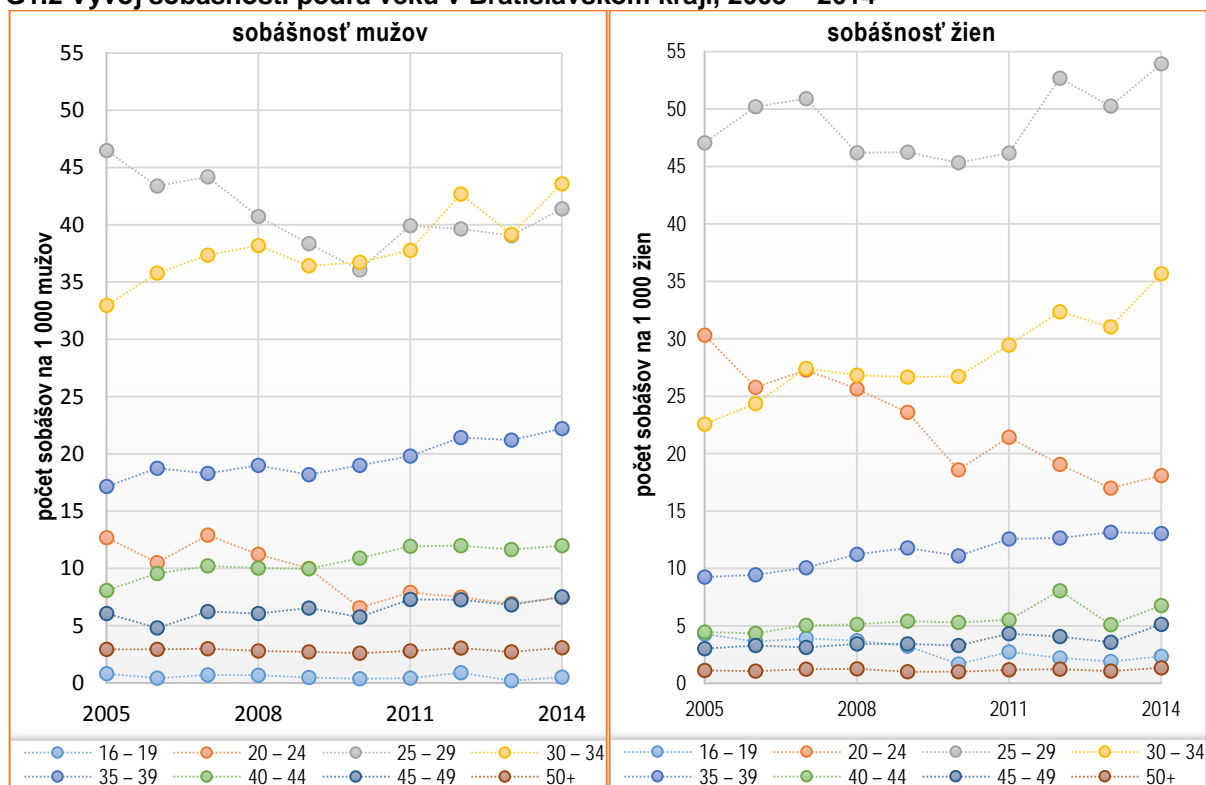

## Rozvodovosť – Bratislavský kraj

V roku 2014 bolo v Bratislavskom kraji rozvedených 1 381 manželstiev.

### Kraj s najvyšším priemerným vekom manželov pri rozvode

Hodnota priemerného veku manželov pri rozvode bola u mužov 44 a u žien 41 rokov. Medziročný pokles počtu rozvedených manželstiev v roku 2014 bol v Bratislavskom kraji najvýraznejší (o 206), stále však kraj patrí medzi kraje s najvyššou rozvodovosťou. O znižujúcej sa rozvodovosti svedčí aj pomerový ukazovateľ počtu rozvodov na 100 uzavretých manželstiev v danom roku, ktorý od začiatku sledovaného obdobia klesol o 13,2 bodu na 37,6. Ten však závisí aj od počtu sobášov v referenčnom roku.

Hrubá miera rozvodovosti bola v rámci sledovaného obdobia najnižšia v roku 2014, na 1 000 obyvateľov pripadli 2 rozvody.

Priemerná dĺžka trvania manželstva sa pohybuje celé sledované obdobie nad 14 rokov. Najvyšší počet rozvodov bol u manželstiev trvajúcich 5 až 9 rokov.

Z 1 451 podaných návrhov bolo rozvedených 1 381 manželstiev (95,2 %).

### G1.3 Hrubá miera rozvodovosti podľa veku a pohlavia v Bratislavskom kraji a v SR, 2014

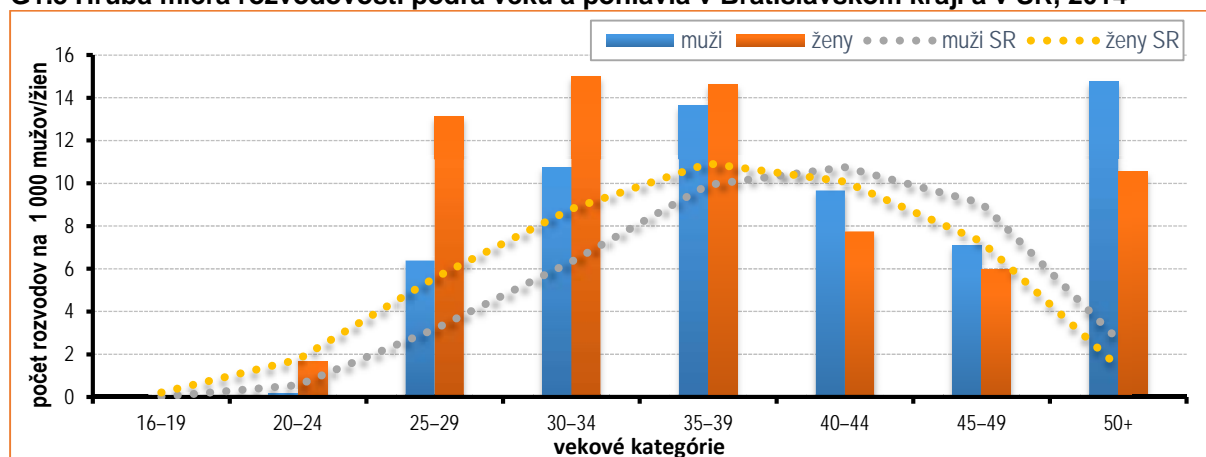

### T1.3 Vybrané charakteristiky rozvodovosti v Bratislavskom kraji, 2005 – 2014

Ukazovateľ	Rok									
	2005	2006	2007	2008	2009	2010	2011	2012	2013	2014
Rozvody										
absolútny počet	1 682	1 917	1 736	1 775	1 713	1 686	1 515	1 594	1 587	1 381
na 1 000 obyvateľov	2,8	3,2	2,9	2,9	2,8	2,7	2,5	2,6	2,6	2,2
Index rozvodovosti	50,8	57,5	48,6	50,4	50,1	50,4	44,9	44,3	46,6	37,6
Priemerný vek pri rozvode										
muži	41,1	41,7	41,9	42,0	42,3	42,4	42,6	42,9	43,4	43,8
ženy	38,6	39,0	39,4	39,3	39,5	39,9	39,8	40,2	40,5	41,0
Návrh podali										
muži	820	797	649	738	656	656	585	636	585	570
ženy	1 319	1 274	1 161	1 095	1 092	1 067	970	1 022	1 081	881
Priemerná dĺžka trvania manželstva	14,4	14,7	14,8	14,4	14,8	14,6	14,4	14,3	14,5	14,6

## Plodnosť a pôrodnosť – Bratislavský kraj

V roku 2014 sa v Bratislavskom kraji narodilo 7 759 živých detí.

### Rastúci trend pôrodnosti

V roku 2014 mal Bratislavský kraj najvyššiu hrubú mieru živorodenosti zo všetkých regiónov (12,5 ‰).

Úhrnná plodnosť dosiahla hodnotu 1,48 dieťaťa na ženu vo fertilnom veku a znamená teda nedostatočnú reprodukciu populácie. Najvyššie hodnoty plodnosti majú ženy vo vekovej skupine 28 – 33 rokov. V porovnaní s rokom 2005 sa výraznejšie zvýšila plodnosť žien vo veku 30 – 40 rokov, môžeme hovoriť o prebiehajúcej rekuperácii („doháňaní“) odložených pôrodov.

Najviac, vyše polovica (52 %), detí sa rodí v 1. poradí.

Priemerný vek živorodičky bol v roku 2014 najvyšší zo všetkých krajov (32 rokov).

G1.4 Živorodení podľa poradia v Bratislavskom kraji, 2014

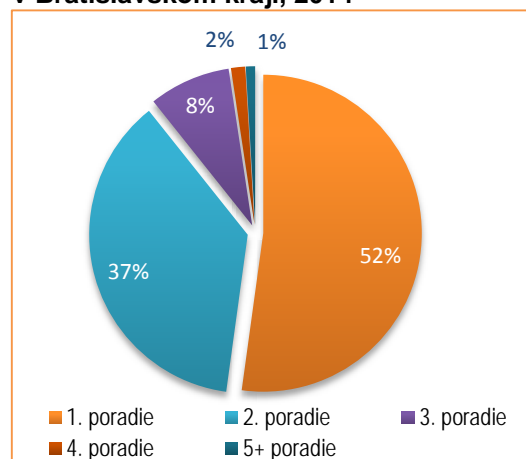

T1.4 Vybrané charakteristiky pôrodnosti v Bratislavskom kraji, 2005 – 2014

Ukazovateľ	Rok									
	2005	2006	2007	2008	2009	2010	2011	2012	2013	2014
Narodení spolu	5 888	5 932	6 342	6 864	7 442	7 576	7 804	7 536	7 387	7 773
v tom										
živo	5 872	5 921	6 325	6 840	7 427	7 567	7 787	7 518	7 376	7 759
mŕtvo	16	11	17	24	15	9	17	18	11	14
Živorodení na 1 000 obyvateľov	9,7	9,8	10,4	11,1	12,0	12,1	12,6	12,3	12,0	12,5
Mŕtvonarodení na 1 000 narodených	2,7	1,9	2,7	3,5	2,0	1,2	2,2	2,4	1,5	1,8
Úhrnná plodnosť žien	1,15	1,14	1,19	1,27	1,35	1,36	1,48	1,42	1,40	1,48
Priemerný vek živorodičky										
spolu	29,1	29,4	29,9	30,1	30,5	30,8	31,2	31,3	31,4	31,7
v 1. poradí	27,8	28,2	28,7	28,9	29,3	29,7	30,1	29,9	30,0	30,3
Živorodení mimo manželstva										
počet	1 282	1 429	1 508	1 756	1 991	2 129	2 368	2 274	2 509	2 637
podiel v %	21,8	24,1	23,8	25,7	26,8	28,1	30,4	30,2	34,0	34,0

G1.5 Vekovo špecifické miery pôrodnosti žien v Bratislavskom kraji, 1996, 2005 a 2014

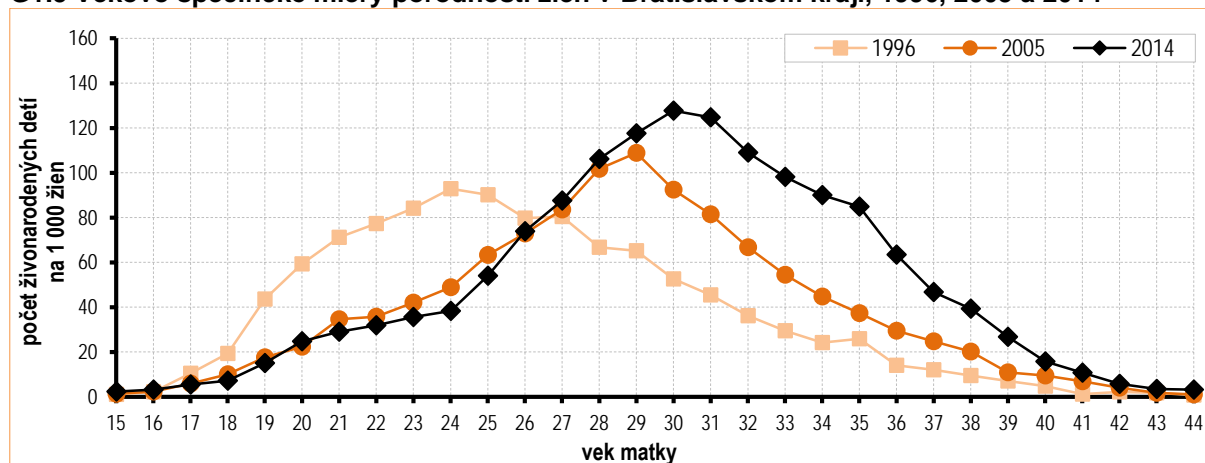

## Potratovosť – Bratislavský kraj

V roku 2014 bolo v Bratislavskom kraji 1 897 potratov.

## Rastúci trend spontánnej potratovosti

## T1.5 Vybrané charakteristiky potratovosti v Bratislavskom kraji, 2005 – 2014

Ukazovateľ	Rok									
	2005	2006	2007	2008	2009	2010	2011	2012	2013	2014
Potraty spolu	2 185	2 234	2 191	2 022	2 024	1 917	1 796	1 878	1 929	1 897
v tom										
umelé*	1 716	1 612	1 630	1 515	1 542	1 439	1 265	1 260	1 250	1 233
%	78,5	72,2	74,4	74,9	76,2	75,1	70,4	67,1	64,8	65,0
spontánne	469	622	561	507	482	478	531	618	679	664
%	21,5	27,8	25,6	25,1	23,8	24,9	29,6	32,9	35,2	35,0
Potraty na 1 000 obyvateľov	3,6	3,7	3,6	3,3	3,3	3,1	2,9	3,1	3,1	3,1
Potraty na 100 narodených	37,1	37,7	34,5	29,5	27,2	25,3	23,0	24,9	26,1	24,4

\* UPT, mimomaternicové tehotenstvá, iné

Potratom bolo v Bratislavskom kraji ukončených 1 897 tehotenstiev.

Od roku 2009 početnosť i podiel umelých potratov klesá, oproti roku 2005 došlo do roku 2014 k poklesu o 13,5 bodu, na 65 %.

Priemerný vek ženy pri potrate bol 33 rokov.

Úhrnná potratovosť sa znižuje, v roku 2014 pripadalo na 1 ženu vo fertillnom veku v Bratislavskom kraji 0,4 potratu z celkového počtu potratov. Na 100 narodených pripadlo 24 potratov

## G1.6 Podiel spontánnych a umelých potratov v Bratislavskom kraji, 2014

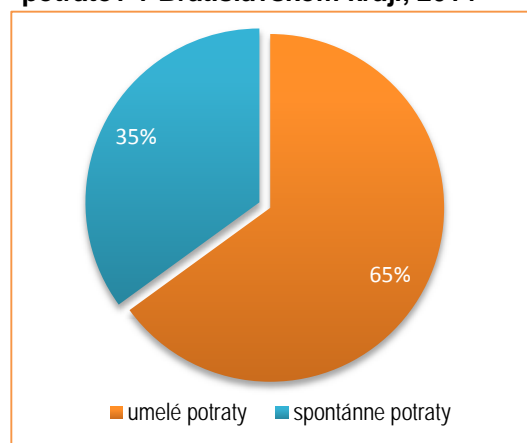

## G1.7 Vekovo špecifické miery potratovosti žien v Bratislavskom kraji, 2005 a 2014

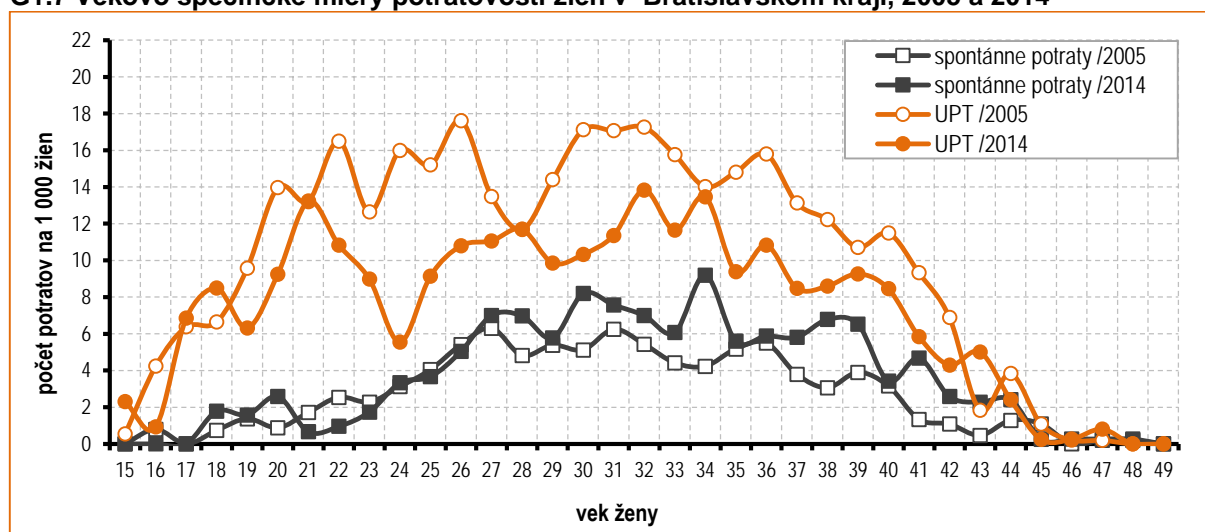

## Úmrtnosť – Bratislavský kraj

V roku 2014 zomrelo v Bratislavskom kraji 5 730 obyvateľov.

**Stredná dĺžka života pri narodení sa zvyšuje a je i najvyššia medzi kraji**

Stredná dĺžka života pri narodení sa kontinuálne zvyšuje. V roku 2014 dosiahla u mužov takmer 75 rokov a u žien je od roku 2010 nad hranicou 80 rokov. Spomedzi všetkých krajov má práve Bratislavský kraj najvyššiu strednú dĺžku života pri narodení u mužov i u žien.

### T1.6 Vybrané charakteristiky úmrtnosti v Bratislavskom kraji, 2005 – 2014

Ukazovateľ	Rok									
	2005	2006	2007	2008	2009	2010	2011	2012	2013	2014
Počet zomretých spolu	5 920	5 853	5 771	5 792	5 743	5 957	5 718	5 747	5 907	5 730
v tom: muži	3 035	2 956	2 903	2 911	2 875	2 955	2 916	2 886	2 941	2 801
ženy	2 885	2 897	2 868	2 881	2 868	3 002	2 802	2 861	2 966	2 929
Počet zomretých na 1 000 obyvateľov	9,8	9,7	9,5	9,4	9,3	9,5	9,5	9,4	9,6	9,2
Stredná dĺžka života pri narodení (v rokoch)										
muži	72,04	72,12	72,47	72,96	73,37	73,55	73,86	74,09	74,48	74,91
ženy	78,72	78,93	79,24	79,63	79,96	80,10	80,48	80,87	81,21	81,35
rozdiel	6,68	6,81	6,77	6,67	6,59	6,55	6,62	6,78	6,73	6,44

Hrubá miera úmrtnosti má stabilný charakter, celé sledované obdobie sa pohybuje medzi 9 – 10 ‰.

### T1.7 Dojčenská a novorodenecká úmrtnosť v Bratislavskom kraji, 2005 – 2014

Ukazovateľ	Rok									
	2005	2006	2007	2008	2009	2010	2011	2012	2013	2014
Zomretí do 1 roka										
absolútny počet	29	19	21	13	27	26	15	31	15	18
na 1 000 živonarodených	4,9	3,2	3,3	1,9	3,6	3,4	1,9	4,1	2,0	2,3
Zomretí do 28 dní										
absolútny počet	17	12	9	8	16	20	7	21	11	14
na 1 000 živonarodených	2,9	2,0	1,4	1,2	2,2	2,6	0,9	2,8	1,5	1,8

Mužská nadúmrtosť je málo výrazná, ostatné dva roky zomieralo v Bratislavskom kraji už viac žien ako mužov.

### G1.8 Zomretí v Bratislavskom kraji podľa pohlavia, 2014

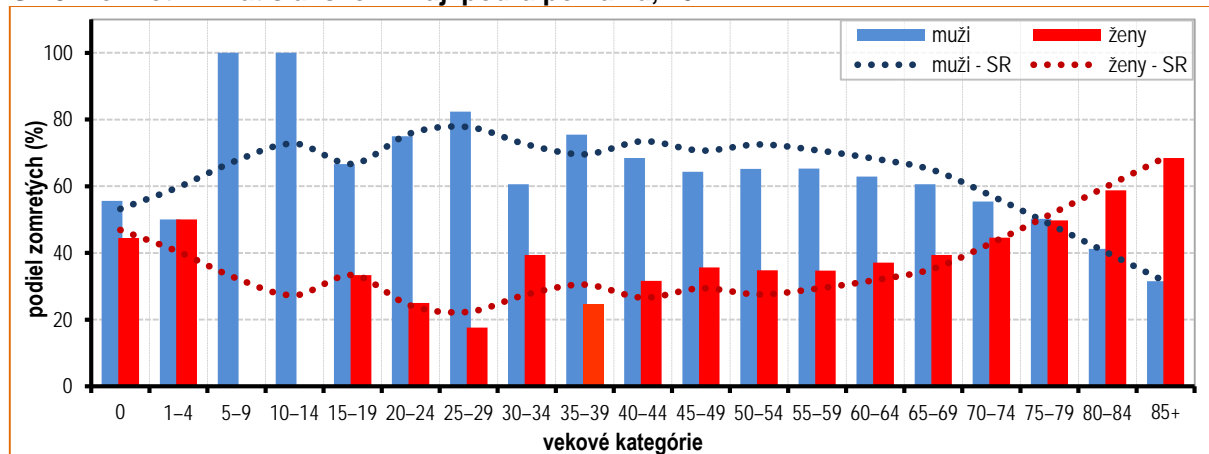

## Sťahovanie – Bratislavský kraj

V roku 2014 sa prisťahovalo 8 647 a vystažovalo 3 889 osôb.

## Kraj s najvyšším migračným prírastkom obyvateľov

## T1.8 Vybrané charakteristiky migrácie v Bratislavskom kraji, 2005 – 2015

Ukazovateľ	Rok									
	2005	2006	2007	2008	2009	2010	2011	2012	2013	2014
Pristažovaní spolu	6 320	6 840	7 451	8 473	7 587	7 779	7 714	7 525	7 494	8 647
v tom: zo SR	5 093	5 704	5 647	6 268	5 788	6 554	6 558	6 682	7 022	7 972
zo zahraničia	1 227	1 136	1 804	2 205	1 799	1 225	1 156	843	472	675
Vystažovaní spolu	3 705	3 854	3 908	3 793	3 143	3 409	3 177	3 151	3 265	3 889
v tom: do SR	3 235	3 504	3 650	3 489	2 854	3 067	2 758	2 676	2 774	3 176
do zahraničia	470	350	258	304	289	342	419	475	491	713
Migračné saldo spolu	2 615	2 986	3 543	4 680	4 444	4 370	4 537	4 374	4 229	4 758
v tom: z vnútorného sťahovania	1 858	2 200	1 997	2 779	2 934	3 487	3 800	4 006	4 248	4 796
zo zahraničného sťahovania	757	786	1 546	1 901	1 510	883	737	368	-19	-38
Objem sťahovania	10 025	10 694	11 359	12 266	10 730	11 188	10 891	10 676	10 759	12 536
v tom: z vnútorného sťahovania	8 328	9 208	9 297	9 757	8 642	9 621	9 316	9 358	9 796	11 148
zo zahraničného sťahovania	1 697	1 486	2 062	2 509	2 088	1 567	1 575	1 318	963	1 388

Počas obdobia 2005 – 2014 malo prisťahovalectvo z iných krajov republiky rastúci trend, kým v roku 2005 pripadlo 8,5 prisťahovaného na 1 000 obyvateľov, v roku 2014 to bolo už takmer 13 prisťahovaných na 1 000 obyvateľov. Počet vystažovaných vnútorným sťahovaním sa pohyboval okolo 5 – 6 osôb na 1 000 obyvateľov.

Zahraničným sťahovaním získal Bratislavský kraj najviac osôb v roku 2008, čo zrejme ovplyvnilo rozšírenie Európskej únie o nových členov (Rumunsko a Bulharsko). V uvedenom roku sa na 1 000 obyvateľov prisťahovalo 3,6 osôb, v roku 2014 to bolo už len 1,1 osoby.

## G1.9 Vývoj hrubej miery migračného salda podľa pohlavia a druhu migrácie (vnútorná a zahraničná) v Bratislavskom kraji, 2005 – 2014

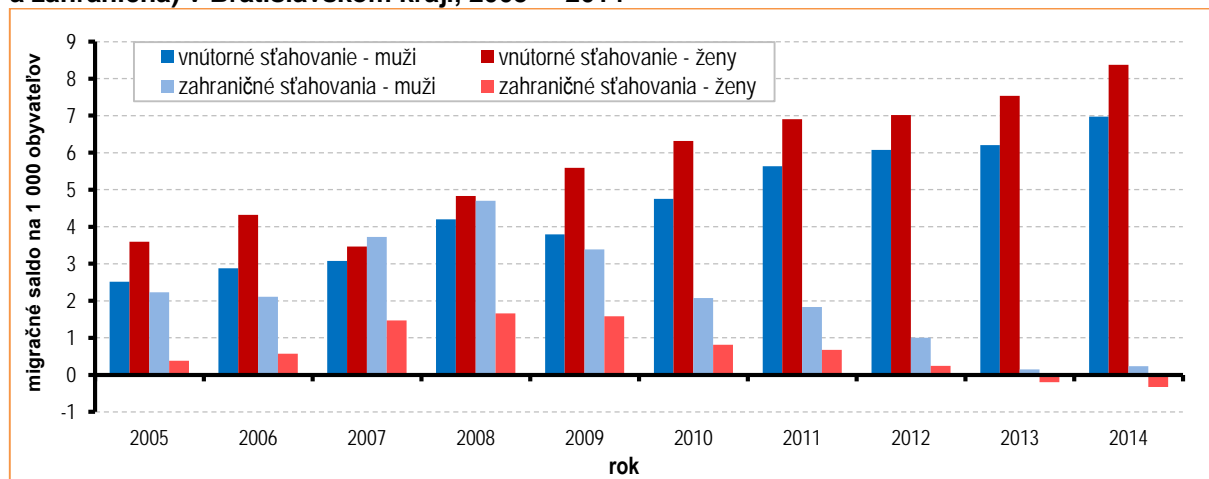

Migračné saldo z vnútorného sťahovania má rastúci trend. Kým v roku 2005 mala hrubá miera migračného salda hodnotu 4,3 ‰, v roku 2014 to bolo už takmer 8 ‰. Iný trend však má vývoj migračného salda zo zahraničného sťahovania, od roku 2013 je záporné, tzn. viac osôb sa z kraja do zahraničia vystažováva než z neho do kraja prichádza.

## Veková štruktúra – Bratislavský kraj

**Kraj s najvyšším počtom ekonomicky závislých na produktívnom obyvateľstve**

### T1.9 Vybrané charakteristiky pohlavia a veku obyvateľstva Bratislavského kraja, 2005 – 2014

Ukazovateľ	Rok									
	2005	2006	2007	2008	2009	2010	2011	2012	2013	2014
Veková skupina	počet osôb									
0-14	79 782	78 739	78 690	79 441	81 659	84 274	84 611	88 023	91 472	95 518
15-64	450 036	453 016	455 992	459 545	461 486	463 486	437 510	437 242	436 204	435 661
65+	73 881	74 998	76 168	77 592	79 561	80 926	84 416	87 417	90 704	93 988
Spolu	603 699	606 753	610 850	616 578	622 706	628 686	606 537	612 682	618 380	625 167
	štruktúra (%)									
0-14	13,22	12,98	12,88	12,88	13,11	13,40	13,95	14,37	14,79	15,28
15-64	74,55	74,66	74,65	74,53	74,11	73,72	72,13	71,37	70,54	69,69
65+	12,24	12,36	12,47	12,58	12,78	12,87	13,92	14,27	14,67	15,03
Priemerný vek										
muži	37,6	37,8	38,0	38,1	38,3	38,4	38,8	38,9	39,0	39,0
ženy	40,8	41,1	41,3	41,4	41,6	41,7	42,2	42,3	42,4	42,4
Mediánový vek										
muži	35,8	36,0	36,2	36,4	36,6	36,9	37,4	37,7	38,0	38,3
ženy	40,4	40,6	40,6	40,5	40,5	40,5	41,1	41,1	41,2	41,3
Podiel žien (%)	52,7	52,7	52,6	52,5	52,5	52,5	52,6	52,6	52,6	52,6
Počet žien na 1 000 mužov	1 113	1 113	1 110	1 106	1 105	1 105	1 111	1 110	1 110	1 110
Index ekonomického zaťaženia osôb*	34,14	33,94	33,96	34,17	34,93	35,64	38,63	40,12	41,76	43,50
Index ekonomickej závislosti mladých ľudí**	17,73	17,38	17,26	17,29	17,69	18,18	19,34	20,13	20,97	21,92
Index ekonomickej závislosti starých ľudí***	16,42	16,56	16,70	16,88	17,24	17,46	19,29	19,99	20,79	21,57
Index starnutia****	92,60	95,25	96,80	97,67	97,43	96,03	99,77	99,31	99,16	98,40

\* počet detí vo veku 0-14 rokov a osôb vo veku 65 rokov a viac na 100 osôb vo veku 15-64 rokov

\*\* počet detí vo veku 0-14 rokov na 100 osôb vo veku 15-64 rokov

\*\*\* počet osôb vo veku 65 rokov a viac na 100 osôb vo veku 15-64 rokov

\*\*\*\* počet osôb vo veku 65 rokov a viac na 100 detí vo veku 0-14 rokov

### G1.10 Veková pyramída Bratislavského kraja, 2005 a 2014

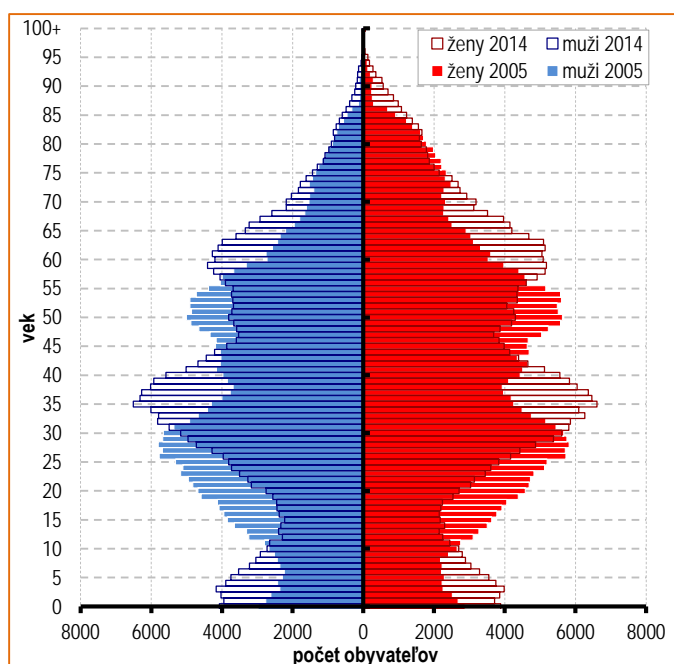

Na vekovej pyramíde Bratislavského kraja sú zreteľné 3 výrazné populačné silné „generácie“. Posledná však prichádza s oneskorením a výrazne menšou početnosťou, čo svedčí o stále nízkej intenzite plodnosti.

Priemerný vek obyvateľov kraja dosiahol hranicu 40 rokov už v roku 2009 a v roku 2014 to bolo takmer 41 rokov.

Index ekonomického zaťaženia osôb predstavuje takmer 44 závislých osôb (detí a dôchodcov) na 100 osôb v produktívnom veku.

Index starnutia mierne klesá už od roku 2012 vplyvom zvyšujúcej sa pôrodnosti. V roku 2014 pripadalo na 100 obyvateľov v poproduktívnom veku 98 obyvateľov v predproduktívnom veku.

## Národnostná štruktúra – Bratislavský kraj

### Slovenská národnosť tvorí 90 % obyvateľstva

Z hľadiska početnosti žilo v roku 2014 na území Bratislavského kraja 562 431 obyvateľov slovenskej národnosti (89,96 %). V porovnaní s rokom 2005 došlo v rámci národnostnej štruktúry ku koncu sledovaného obdobia k jej poklesu o 1,2 bodu.

#### T1.10 Národnosti Bratislavského kraja, 2005 – 2014

Národnosť	Rok									
	2005	2006	2007	2008	2009	2010	2011	2012	2013	2014
slovenská	550 046	552 187	554 755	558 346	562 785	567 558	546 813	552 193	555 797	562 431
maďarská	26 905	26 876	26 857	26 983	27 124	27 254	24 058	24 204	24 396	24 536
rómska	750	751	752	750	750	750	765	765	752	751
česká, moravská, sliezka	10 620	10 748	10 902	11 147	11 365	11 488	7 881	7 960	8 545	8 596
rusínska	550	562	570	572	572	578	885	897	892	894
ukrajinská	657	691	746	781	820	861	665	719	961	1 030
nemecká	1 480	1 604	1 764	1 963	2 126	2 223	1 201	1 226	1 757	1 787
poľská	510	587	665	783	890	962	547	570	920	942
iná a nezistená	12 181	12 747	13 839	15 253	16 274	17 012	23 722	24 148	24 360	24 200
spolu	603 699	606 753	610 850	616 578	622 706	628 686	606 537	612 682	618 380	625 167

Obyvatelia hlásiaci sa k maďarskej, druhej najpočetnejšej národnosti, tvorili 3,9 %, oproti roku 2005 ich podiel klesol o 0,5 bodu. Relatívne vyššie zastúpenie má národnosť česká, moravská a sliezka (1,4 %). K nemeckej národnosti sa hlási 1 787 obyvateľov (0,3 %).

V porovnaní so začiatkom sledovaného obdobia došlo k zvýšeniu počtu u národnosti rusínskej, ukrajinskej, nemeckej a poľskej. Rómska národnosť má najnižšie zastúpenie v štruktúre obyvateľstva podľa zistenej národnosti, tvorí 0,1 %.

#### G1.11 Národnostná štruktúra Bratislavského kraja (v %), 2014

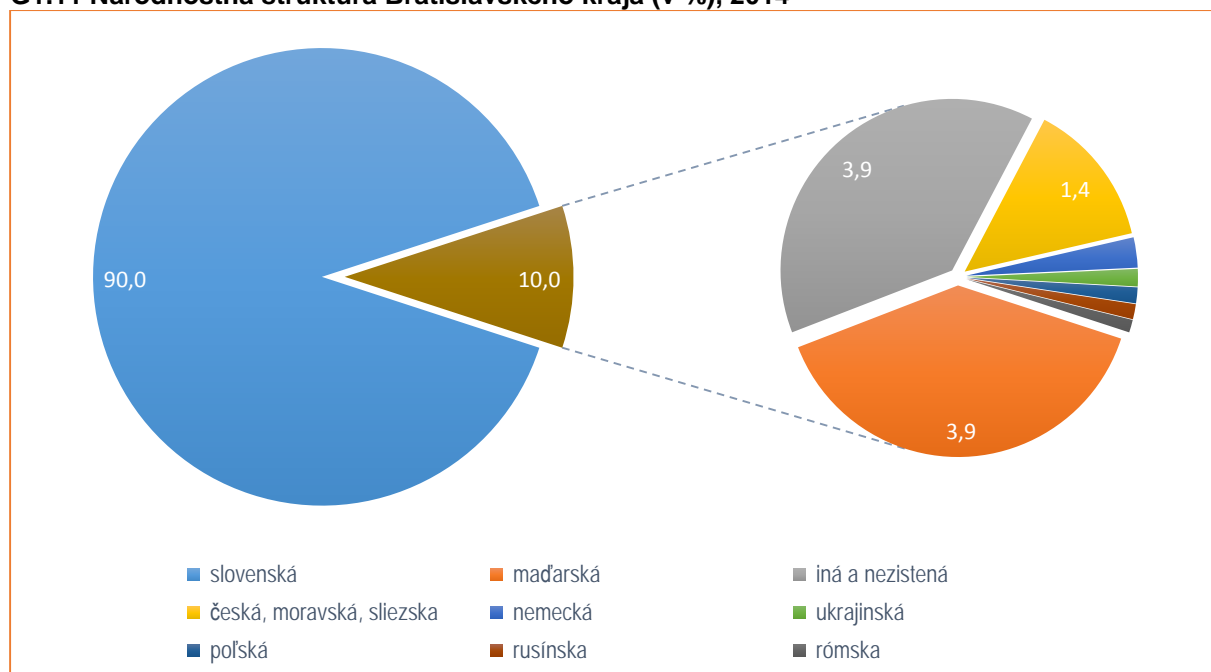

## 2. Trnavský kraj

### Stav a prírastky obyvateľstva – Trnavský kraj

**K 31. 12. 2014 mal Trnavský kraj 558 677 trvale bývajúcich obyvateľov.**

#### Kraj s najnižšou početnosťou obyvateľstva

#### T2.1 Prírastky obyvateľstva v Trnavskom kraji, 2005 – 2014

Ukazovateľ	Rok									
	2005	2006	2007	2008	2009	2010	2011	2012	2013	2014
Stav trvale bývajúceho obyvateľstva k 31.12.	554 172	555 075	557 151	559 934	561 525	563 081	555 509	556 577	557 608	558 677
Prírodný prírastok/úbytok:										
absolútny počet	-506	-545	-731	-110	38	-34	55	-170	-234	-88
na 1 000 obyvateľov	-0,9	-1,0	-1,3	-0,2	0,1	-0,1	0,1	-0,3	-0,4	-0,2
Migračný prírastok/úbytok:										
absolútny počet	1 480	1 448	2 807	2 893	1 553	1 590	1 433	1 238	1 265	1 157
na 1 000 obyvateľov	2,7	2,6	5,0	5,2	2,8	2,8	2,6	2,2	2,3	2,1
Celkový prírastok/úbytok:										
absolútny počet	974	903	2 076	2 783	1 591	1 556	1 488	1 068	1 031	1 069
na 1 000 obyvateľov	1,8	1,6	3,7	5,0	2,8	2,8	2,7	1,9	1,9	1,9
Hustota obyvateľstva	133,5	133,7	134,1	134,8	135,2	135,6	133,8	134,1	134,4	134,6

#### Prevažuje migračný prírastok nad prírodným prírastkom

#### G2.1 Vývoj prírastkov obyvateľstva v Trnavskom kraji, 2005 – 2014

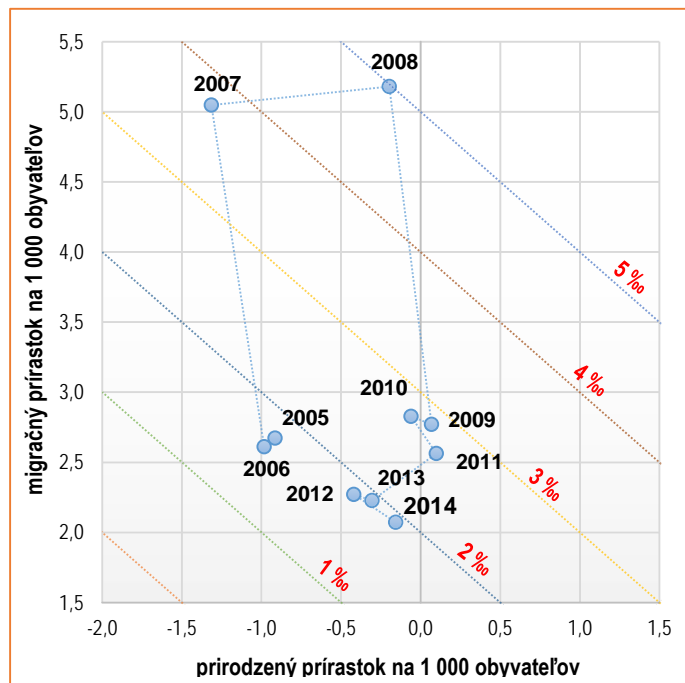

Celkový prírastok v Trnavskom kraji bol v rámci sledovaného obdobia najvyšší v roku 2008, dosiahol 5 ‰ a to predovšetkým vplyvom migračného prírastku.

Od roku 2008 migračný prírastok klesá.

Prírodný prírastok bol len v rokoch 2009 a 2011, aj to veľmi nízky (0,1 ‰), v ostatných rokoch sledovaného obdobia išlo o prírodný úbytok.

Hustota obyvateľstva je stabilná, pohybuje sa okolo 134 – 136 obyvateľov na 1 km<sup>2</sup>.

## Sobáše – Trnavský kraj

V roku 2014 bolo v Trnavskom kraji uzavretých 2 687 manželstiev.

**Medziročne vzrástla úroveň sobášnosti**

## T2.2 Vybrané charakteristiky sobášnosti v Trnavskom kraji, 2005 – 2014

Ukazovateľ	Rok									
	2005	2006	2007	2008	2009	2010	2011	2012	2013	2014
Počet sobášov	2 657	2 613	2 715	2 839	2 568	2 443	2 500	2 485	2 498	2 687
Počet sobášov na 1 000 obyvateľov	4,8	4,7	4,9	5,1	4,6	4,3	4,5	4,5	4,5	4,8
Priemerný vek pri sobáši										
muži	30,5	31,2	31,5	31,6	32,6	32,4	33,1	33,7	33,2	34,2
ženy	27,3	28,0	28,3	28,8	29,2	29,1	30,0	30,4	30,3	30,9
Priemerný vek vzájomne slobodných										
muži	28,5	28,7	28,8	29,0	29,7	29,9	30,3	30,8	30,7	31,3
ženy	25,7	25,9	26,1	26,6	26,9	27,1	27,5	27,9	28,1	28,6

Minimum manželstiev bolo v sledovanom období uzavretých v roku 2010, na 1 000 obyvateľov pripadli 4 sobáše. Najviac sobášov v rámci sledovaného obdobia bolo v roku 2008 (5 ‰).

Priemerný vek pri sobáši má rastúci trend, u mužov dosiahol 34 rokov, u žien 31 rokov. Zvyšuje sa aj priemerný vek vzájomne slobodných osôb, u mužov i žien predstavuje zvýšenie takmer 3 roky.

Z hľadiska vekovej štruktúry rastie počet manželstiev mužov uzatváraných vo vekovej skupine 30 – 39 rokov a klesajú sobáše v nižších vekových skupinách, najmä 20 – 29-ročných. U žien významne stúpila sobášnosť vo vekových skupinách 25 – 34-ročných. V Trnavskom kraji je však najvyššia sobášnosť žien ale i mužov stále vo vekovej kategórii 25 – 29-ročných.

## G2.2 Vývoj sobášnosti podľa veku v Trnavskom kraji, 2005 – 2014

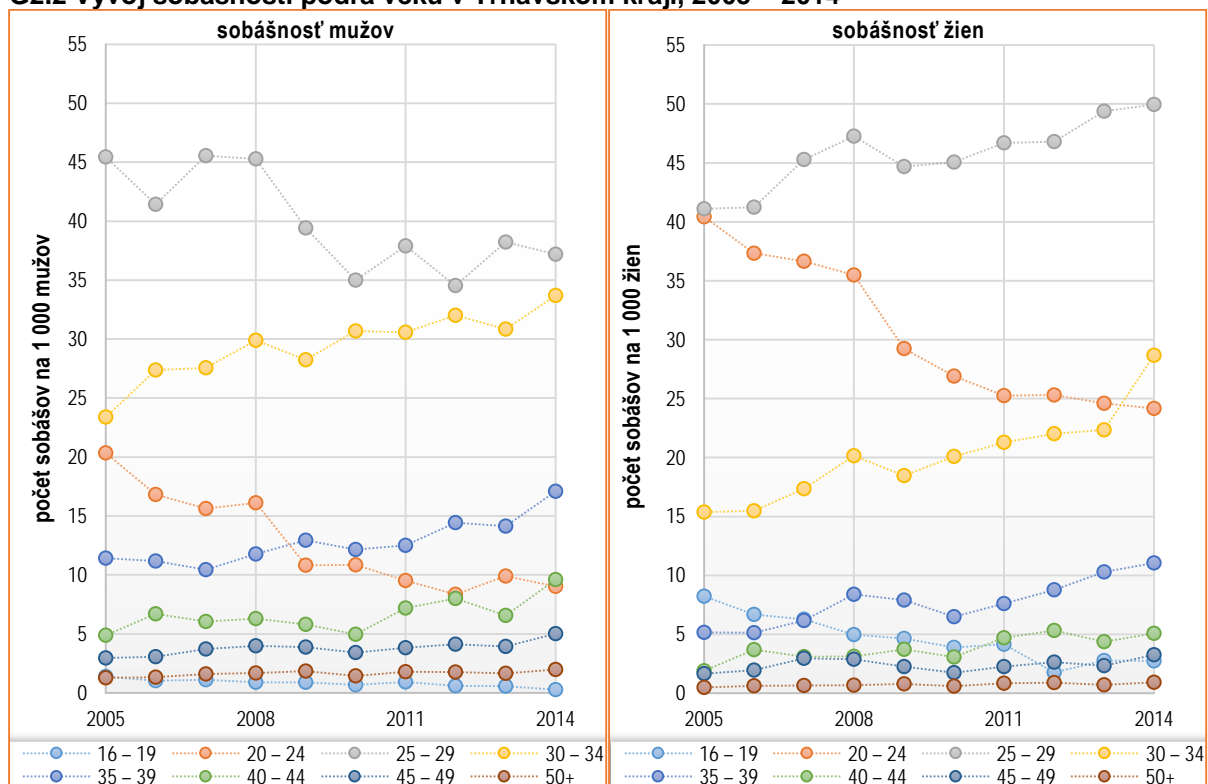

## Rozvodovosť – Trnavský kraj

V roku 2014 bolo v Trnavskom kraji rozvedených 1 251 manželstiev.

**Najnižší priemerný počet maloletých detí z rozvedených manželstiev v rámci krajov**

Na jedno rozvádzajúce sa manželstvo s maloletým dieťaťom pripadlo rovnako ako v rokoch 2006 – 2008 v priemere 1,4 dieťaťa, čo je najnižšia hodnota zo všetkých krajov.

### T2.3 Vybrané charakteristiky rozvodovosti v Trnavskom kraji, 2005 – 2014

Ukazovateľ	Rok									
	2005	2006	2007	2008	2009	2010	2011	2012	2013	2014
Rozvody										
absolútny počet	1 293	1 548	1 369	1 490	1 536	1 342	1 277	1 186	1 266	1 251
na 1 000 obyvateľov	2,3	2,8	2,5	2,7	2,7	2,4	2,3	2,1	2,3	2,2
Index rozvodovosti	48,7	59,2	50,4	52,5	59,8	54,9	51,1	47,7	50,7	46,6
Priemerný vek pri rozvode										
muži	38,7	39,2	39,4	39,6	40,4	40,7	41,2	41,0	42,0	41,9
ženy	36,1	36,6	36,7	36,9	37,6	38,0	38,3	38,3	39,2	39,0
Návrh podali										
muži	506	630	495	556	554	443	468	441	458	488
ženy	1 056	1 141	1 005	1 005	1 067	968	904	883	932	900
Priemerná dĺžka trvania manželstva	13,4	14,0	13,6	13,8	14,5	14,5	14,6	14,2	15,0	14,5

Index rozvodovosti bol v roku 2014 najnižší za posledných desať rokov v kraji. Hrubá miera rozvodovosti sa medziročne mierne znížila (na 2,2 ‰). Najvyššia miera rozvodovosti podľa veku a pohlavia bola u žien vo vekovej kategórii 35 – 39-ročných (15,2 ‰).

V porovnaní s rokom 2005 sa zvýšil počet rozvedených manželstiev s dĺžkou trvania 25 rokov a viac. Najväčší pokles rozvodov bol u manželstiev trvajúcich 5 až 9 rokov.

### G 2.3 Hrubá miera rozvodovosti podľa veku a pohlavia v Trnavskom kraji a v SR, 2014

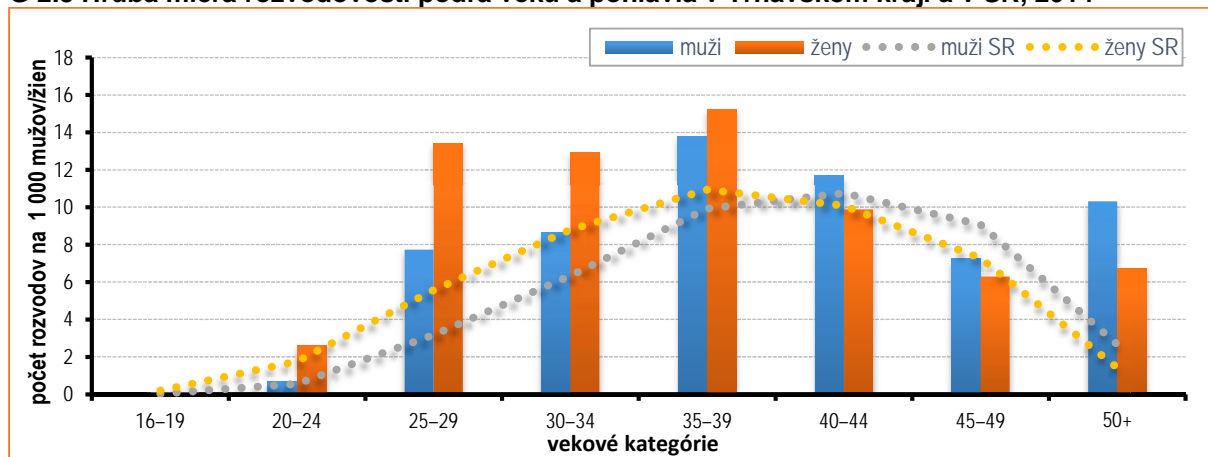

Priemerná dĺžka trvania manželstva v roku 2014 v Trnavskom kraji dosiahla 14,5 roka, medziročne mierne klesla, ale ostala pod celoslovenským priemerom (15,1 roka).

## Plodnosť a pôrodnosť – Trnavský kraj

V roku 2014 sa v Trnavskom kraji narodilo 5 373 živých detí.

**Úhrnná plodnosť je pod hranicou veľmi nízkej plodnosti**

Úhrnná plodnosť dosiahla v roku 2014 hodnotu 1,27 dieťaťa na ženu vo fertiltom veku a v celom sledovanom období je pod hranicou veľmi nízkej plodnosti (1,3). Najvyššie hodnoty plodnosti majú ženy vo veku 27 – 32 rokov. Od roku 2005 sa mierne zvyšuje plodnosť žien vo veku 30 – 40 rokov. Priemerný vek živorodičky sa zvýšil za ostatných 10 rokov o viac ako 2 roky. Polovica detí sa rodí v prvom poradí, 36 % v druhom poradí, pôrody tretieho a vyššieho poradia tvorili 14 %.

Podiel detí narodených mimo manželstva v porovnaní so začiatkom sledovaného obdobia stúpol o vyše 16 bodov.

**G2.4 Živonarodení podľa poradia v Trnavskom kraji, 2014**

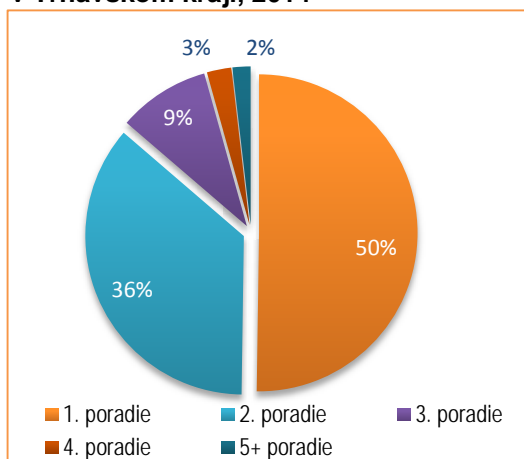

**T2.4 Vybrané charakteristiky pôrodnosti v Trnavskom kraji, 2005 – 2014**

Ukazovateľ	Rok									
	2005	2006	2007	2008	2009	2010	2011	2012	2013	2014
Narodení spolu	4 968	5 071	4 912	5 378	5 563	5 593	5 582	5 288	5 273	5 388
v tom										
živo	4 954	5 059	4 904	5 358	5 549	5 574	5 567	5 273	5 260	5 373
mŕtvo	14	12	8	20	14	19	15	15	13	15
Živonarodení na 1 000 obyvateľov	8,9	9,1	8,8	9,6	9,9	9,9	10,0	9,5	9,4	9,6
Mŕtvonarodení na 1 000 narodených	2,8	2,4	1,6	3,7	2,5	3,4	2,7	2,8	2,5	2,8
Úhrnná plodnosť žien	1,08	1,10	1,07	1,16	1,21	1,22	1,26	1,21	1,23	1,27
Priemerný vek živorodičky										
spolu	27,7	28,1	28,4	28,8	29,0	29,3	29,7	29,7	29,9	30,0
v 1. poradí	25,9	26,3	26,6	27,0	27,3	27,7	28,2	27,8	27,9	28,1
Živonarodení mimo manželstva										
počet	1 187	1 329	1 307	1 574	1 731	1 824	1 844	1 869	1 954	2 165
podiel v %	24,0	26,3	26,7	29,4	31,2	32,7	33,1	35,4	37,1	40,3

**G2.5 Vekovo špecifické miery plodnosti žien v Trnavskom kraji, 1996, 2005 a 2014**

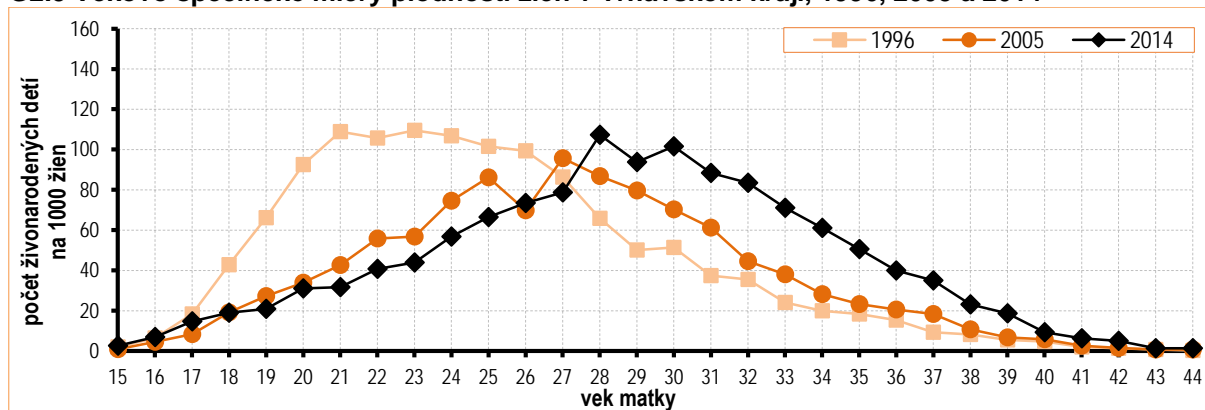

## Potratovosť – Trnavský kraj

V roku 2014 bolo v Trnavskom kraji 1 732 potratov.

## Potratovosť má klesajúci trend

## T2.5 Vybrané charakteristiky potratovosti v Trnavskom kraji, 2005 – 2014

Ukazovateľ	Rok									
	2005	2006	2007	2008	2009	2010	2011	2012	2013	2014
Potraty spolu	1 961	1 861	1 894	1 991	1 954	1 904	1 798	1 667	1 842	1 732
v tom										
umelé*	1 492	1 471	1 431	1 465	1 412	1 364	1 189	1 129	1 316	1 235
%	76,1	79,0	75,6	73,6	72,3	71,6	66,1	67,7	71,4	71,3
spontánne	469	390	463	526	542	540	609	538	526	497
%	23,9	21,0	24,4	26,4	27,7	28,4	33,9	32,3	28,6	28,7
Potraty na 1 000 obyvateľov	3,5	3,4	3,4	3,6	3,5	3,4	3,2	3,0	3,3	3,1
Potraty na 100 narodených	39,5	36,7	38,6	37,0	35,1	34,0	32,2	31,5	34,9	32,1

\* UPT, mimomaternicové tehotenstvá, iné

Počet potratov klesá, v roku 2014 ich bolo o 229 menej než v roku 2005. Umelé potraty klesli v porovnaní s rokom 2005 o 4,8 bodu, naopak je to u spontánnych potratov, u ktorých došlo k zvýšeniu o 4,8 bodu.

Medziročne hrubá miera potratovosti mierne klesla, na 3,1 ‰. Na 100 narodených pripadalo 32 potratov. Podľa úhrnnej potratovosti pripadalo v roku 2014 na jednu ženu v Trnavskom kraji vo fertilnom veku 0,4 potratu.

V roku 2014 bol priemerný vek ženy pri potrate 31,2 roka.

## G2.6 Podiel spontánnych a umelých potratov v Trnavskom kraji, 2014

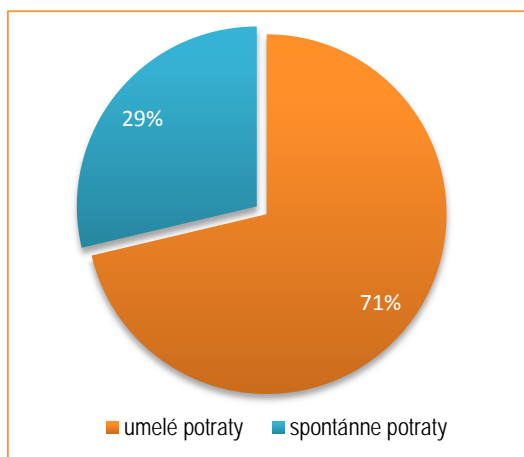

## G2.7 Vekovo špecifické miery potratovosti žien v Trnavskom kraji, 2005 a 2014

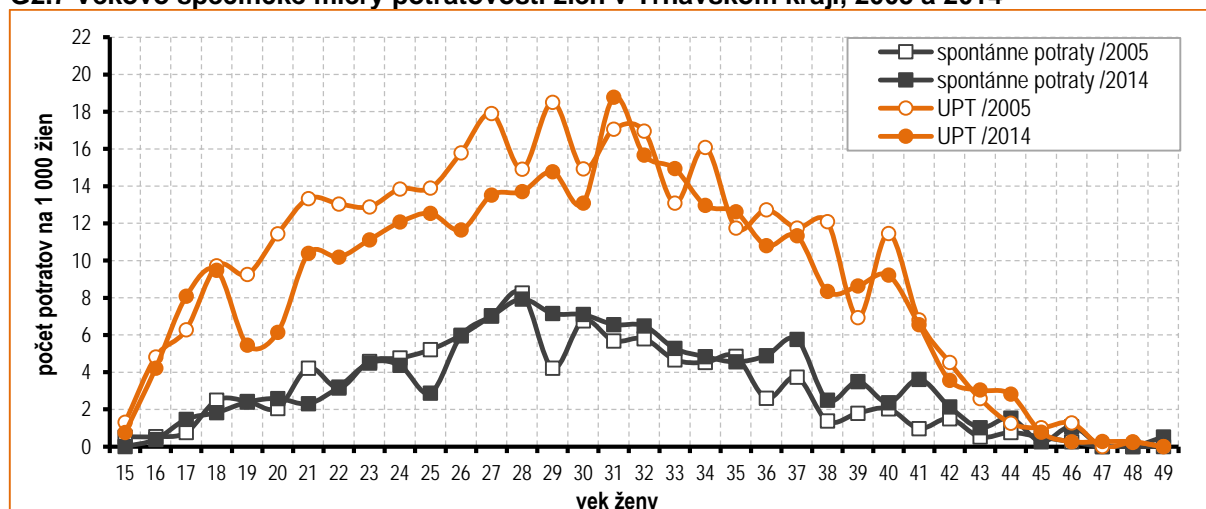

## Úmrtnosť – Trnavský kraj

V roku 2014 zomrelo 5 461 obyvateľov.

## Stredná dĺžka života žien pri narodení prekročila hranicu 80 rokov

Stredná dĺžka života pri narodení sa v Trnavskom kraji plynulo zvyšuje, intenzívnejšie u mužov ako u žien. Od roku 2005 sa u mužov zvýšila o takmer 3 roky, u žien o 2 roky. V roku 2014 však u žien presiahla prvýkrát hranicu 80 rokov.

## T2.6 Vybrané charakteristiky úmrtnosti v Trnavskom kraji, 2005 – 2014

Ukazovateľ	Rok									
	2005	2006	2007	2008	2009	2010	2011	2012	2013	2014
Počet zomretých spolu	5 460	5 604	5 635	5 468	5 511	5 608	5 512	5 443	5 494	5 461
v tom: muži	2 846	2 948	2 974	2 885	2 855	2 939	2 865	2 788	2 821	2 847
ženy	2 614	2 656	2 661	2 583	2 656	2 669	2 647	2 655	2 673	2 614
Počet zomretých na 1 000 obyvateľov	9,9	10,1	10,1	9,8	9,8	10,0	9,9	9,8	9,9	9,8
Stredná dĺžka života pri narodení (v rokoch)										
muži	70,37	70,59	70,77	70,96	71,38	71,74	72,05	72,45	72,84	73,18
ženy	77,95	78,06	78,32	78,62	78,92	79,22	79,42	79,69	79,86	80,12
rozdiel	7,58	7,47	7,55	7,66	7,54	7,48	7,37	7,24	7,02	6,94

Hrubá miera úmrtnosti sa v Trnavskom kraji od roku 2011 udržuje pod hodnotou 10 %.

## G2.8 Zomretí v Trnavskom kraji podľa pohlavia, 2014

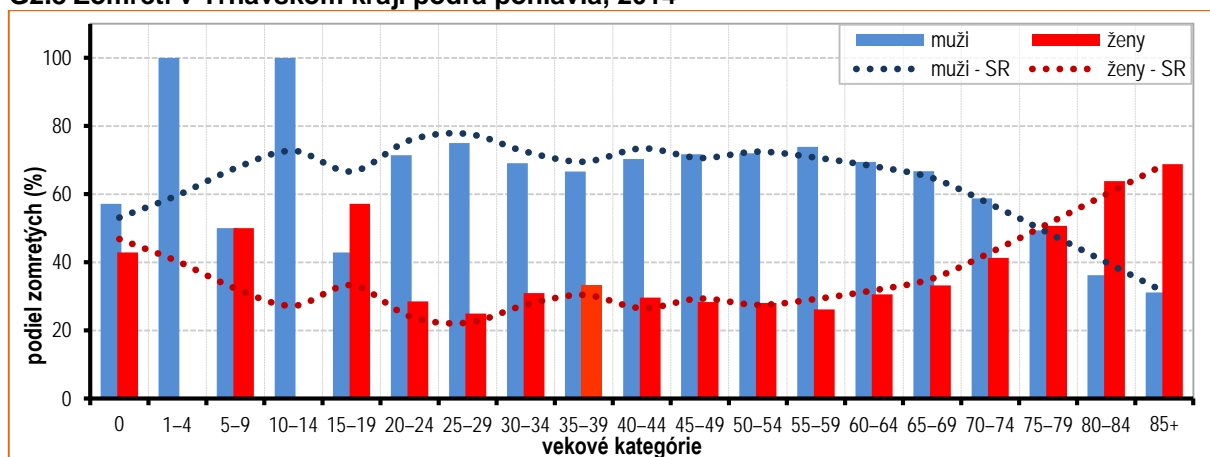

V celom sledovanom období prevládala mužská nadúmrtosť, zomretí muži tvorili 51 – 53-percentný podiel zo všetkých zomretých.

## 2.7 Dojčenská a novorodenecká úmrtnosť v Trnavskom kraji, 2005 – 2014

Ukazovateľ	Rok									
	2005	2006	2007	2008	2009	2010	2011	2012	2013	2014
Zomretí do 1 roka										
absolútny počet	17	20	20	20	24	24	22	23	18	21
na 1 000 živonarodených	3,4	4,0	4,1	3,7	4,3	4,3	4,0	4,4	3,4	3,9
Zomretí do 28 dní										
absolútny počet	13	12	13	16	17	18	15	15	9	17
na 1 000 živonarodených	2,6	2,4	2,7	3,0	3,1	3,2	2,7	2,8	1,7	3,2

## Sťahovanie – Trnavský kraj

V roku 2014 sa prisťahovalo 4 228 a vystažovalo 3 071 osôb.

**Trnavský kraj patrí medzi dva kraje s migračným prírastkom obyvateľov**

Trnavský kraj je ziskový z vnútorného aj zahraničného sťahovania. Hrubá miera migračného salda bola celé sledované obdobie kladná, aktuálne sa pohybuje okolo 2 ‰.

### T2.8 Vybrané charakteristiky migrácie v Trnavskom kraji, 2005 – 2014

Ukazovateľ	Rok									
	2005	2006	2007	2008	2009	2010	2011	2012	2013	2014
Pristažovaní spolu	3 984	4 226	5 475	5 635	4 038	4 273	4 059	3 912	4 034	4 228
v tom: zo SR	3 295	3 631	3 889	3 987	3 248	3 522	3 424	3 241	3 487	3 656
zo zahraničia	689	595	1 586	1 648	790	751	635	671	547	572
Vystažovaní spolu	2 504	2 778	2 668	2 742	2 485	2 683	2 626	2 674	2 769	3 071
v tom: do SR	2 382	2 655	2 537	2 588	2 341	2 511	2 459	2 498	2 551	2 786
do zahraničia	122	123	131	154	144	172	167	176	218	285
Migračné saldo spolu	1 480	1 448	2 807	2 893	1 553	1 590	1 433	1 238	1 265	1 157
v tom: z vnútorného sťahovania	913	976	1 352	1 399	907	1 011	965	743	936	870
zo zahraničného sťahovania	567	472	1 455	1 494	646	579	468	495	329	287
Objem sťahovania	6 488	7 004	8 143	8 377	6 523	6 956	6 685	6 586	6 803	7 299
v tom: z vnútorného sťahovania	5 677	6 286	6 426	6 575	5 589	6 033	5 883	5 739	6 038	6 442
zo zahraničného sťahovania	811	718	1 717	1 802	934	923	802	847	765	857

V roku 2014 sa z ostatných krajov Slovenskej republiky prisťahovalo takmer 3,7 tisíce osôb, čo predstavuje 7 osôb na 1 000 obyvateľov.

Vývoj zahraničnej imigrácie postupuje od roku 2009 klesaním hrubej miery prisťahovaných, v roku 2014 bola na hodnote 1 ‰.

Početnosti vystažovaných z vnútorného sťahovania majú v sledovanom období kolísavý charakter, najvyššia početnosť vystažovaných bola v roku 2014. Hrubá miera vystažovaných do iných krajov Slovenskej republiky tak stúpila oproti roku 2005 zo 4 ‰ na 5 ‰ (v roku 2014). Hrubá miera vystažovaných do zahraničia vzrástla miernejšie, z 0,2 ‰ na 0,5 ‰.

### G2.9 Vývoj hrubej miery migračného salda podľa pohlavia a druhu migrácie (vnútorná a zahraničná), v Trnavskom kraji 2005 – 2014

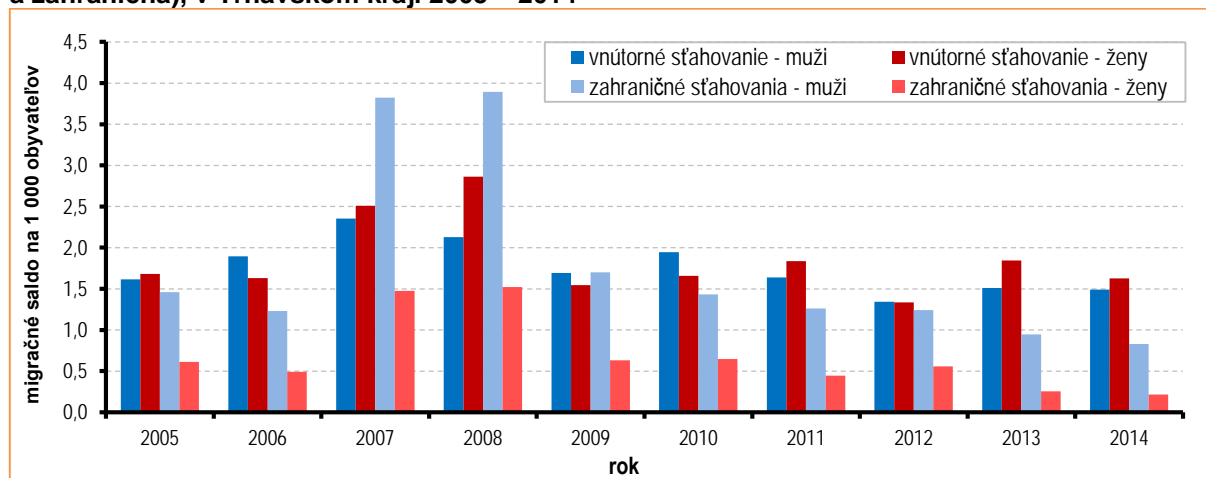

## Veková štruktúra – Trnavský kraj

Kraj s najnižším podielom ekonomicky závislých na produktívnom obyvateľstve

## T2.9 Vybrané charakteristiky pohlavia a veku obyvateľstva Trnavského kraja, 2005 – 2014

Ukazovateľ	Rok									
	2005	2006	2007	2008	2009	2010	2011	2012	2013	2014
Veková skupina	počet osôb									
0-14	84 652	82 283	80 307	78 816	78 036	77 799	77 150	77 110	77 329	77 720
15-64	404 413	406 764	409 689	412 670	413 530	414 068	405 353	404 474	402 722	400 769
65+	65 107	66 028	67 155	68 448	69 959	71 214	73 006	74 993	77 557	80 188
Spolu	554 172	555 075	557 151	559 934	561 525	563 081	555 509	556 577	557 608	558 677
	štruktúra (%)									
0-14	15,28	14,82	14,41	14,08	13,90	13,82	13,89	13,85	13,87	13,91
15-64	72,98	73,28	73,53	73,70	73,64	73,54	72,97	72,67	72,22	71,74
65+	11,75	11,90	12,05	12,22	12,46	12,65	13,14	13,47	13,91	14,35
Priemerný vek										
muži	36,5	36,8	37,1	37,4	37,7	37,9	38,3	38,6	38,9	39,2
ženy	39,5	39,8	40,1	40,4	40,7	40,9	41,4	41,6	41,9	42,2
Mediánový vek										
muži	34,7	35,1	35,5	35,9	36,3	36,7	37,3	37,8	38,3	38,7
ženy	38,1	38,4	38,7	39,0	39,4	39,7	40,3	40,6	41,0	41,5
Podiel žien (%)	51,3	51,3	51,3	51,2	51,2	51,2	51,2	51,1	51,1	51,1
Počet žien na 1 000 mužov	1 053	1 053	1 052	1 051	1 050	1 049	1 047	1 046	1 046	1 046
Index ekonomického zaťaženia osôb*	37,03	36,46	35,99	35,69	35,79	35,99	37,04	37,61	38,46	39,40
Index ekonomickej závislosti mladých ľudí**	20,93	20,23	19,60	19,10	18,87	18,79	19,03	19,06	19,20	19,39
Index ekonomickej závislosti starých ľudí ***	16,10	16,23	16,39	16,59	16,92	17,20	18,01	18,54	19,26	20,01
Index starnutia****	76,91	80,25	83,62	86,85	89,65	91,54	94,63	97,25	100,29	103,18

\* počet detí vo veku 0-14 rokov a osôb vo veku 65 rokov a viac na 100 osôb vo veku 15-64 rokov

\*\* počet detí vo veku 0-14 rokov na 100 osôb vo veku 15-64 rokov

\*\*\* počet osôb vo veku 65 rokov a viac na 100 osôb vo veku 15-64 rokov

\*\*\*\* počet osôb vo veku 65 rokov a viac na 100 detí vo veku 0-14 rokov

## G2.10 Veková pyramída Trnavského kraja, 2005 a 2014

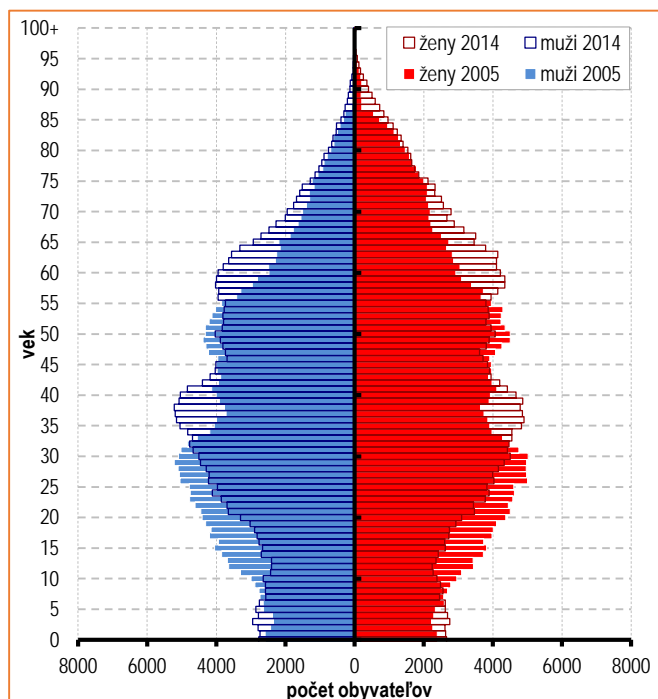

Poklesom produktívnej zložky obyvateľstva hlavne vplyvom prírastkov v poproduktívnej zložke dochádza k postupnému zvyšovaniu indexu ekonomického zaťaženia. Napriek tomu je Trnavský kraj krajom s najnižšou hodnotou tohto indexu, v roku 2014 na 100 osôb v produktívnom veku pripadalo 39 ekonomicky závislých osôb. Všetky ostatné kraje majú tento index vyšší než 40.

Index starnutia mierne rastie a od roku 2013 je už jeho hodnota nad hranicou 100, tzn. poproduktívna zložka začína prevládať nad predproduktívnou. V roku 2014 pripadalo na 100 obyvateľov v predproduktívnom veku 103 obyvateľov v poproduktívnom veku. Priemerný vek obyvateľov Trnavského kraja prekročil hranicu 40 rokov v roku 2012, v roku 2014 bol 41 rokov.

## Národnostná štruktúra – Trnavský kraj

### Slovenská národnosť tvorí 72 %

Trnavský kraj je krajom s druhým najnižším podielom slovenskej národnosti a druhým najvyšším podielom maďarskej národnosti medzi kraji Slovenska.

#### T2.10 Národnosti Trnavského kraja, 2005 – 2014

Národnosť	Rok									
	2005	2006	2007	2008	2009	2010	2011	2012	2013	2014
slovenská	409 363	410 044	410 959	412 481	413 509	414 635	395 490	396 265	399 164	400 904
maďarská	130 631	130 489	130 488	130 656	130 689	130 632	120 706	120 641	120 268	119 973
rómska	3 166	3 166	3 166	3 167	3 163	3 161	3 038	3 042	2 998	2 986
česká, moravská, sliezka	5 215	5 275	5 384	5 519	5 619	5 714	3 653	3 742	4 125	4 186
rusínska	74	73	75	77	76	75	104	103	104	107
ukrajinská	260	276	293	318	328	347	236	250	285	313
nemecká	262	300	329	369	406	444	234	247	455	473
poľská	179	208	229	252	275	299	200	216	358	367
iná a nezistená	5 022	5 244	6 228	7 095	7 460	7 774	31 848	32 071	29 851	29 368
spolu	554 172	555 075	557 151	559 934	561 525	563 081	555 509	556 577	557 608	558 677

Oproti začiatku sledovaného obdobia počet i podiel obyvateľov slovenskej národnosti v Trnavskom kraji klesol o viac ako 2 body (na 71,8 %). Rovnako aj u obyvateľov hlásiacich sa k maďarskej národnosti, s podielom 21 %, bol zaznamenaný pokles o 2 body. Pokles bol zaznamenaný aj u skupiny národností českej, moravskej a sliezskej (o 0,2 bodu). V porovnaní so začiatkom sledovaného obdobia nepatrne stúpol počet obyvateľov rusínskej, ukrajinskej, nemeckej a poľskej národnosti. V medziročnom porovnaní neboli zaznamenané výraznejšie zmeny v štruktúre.

#### G2.11 Národnostná štruktúra Trnavského kraja (v %), 2014

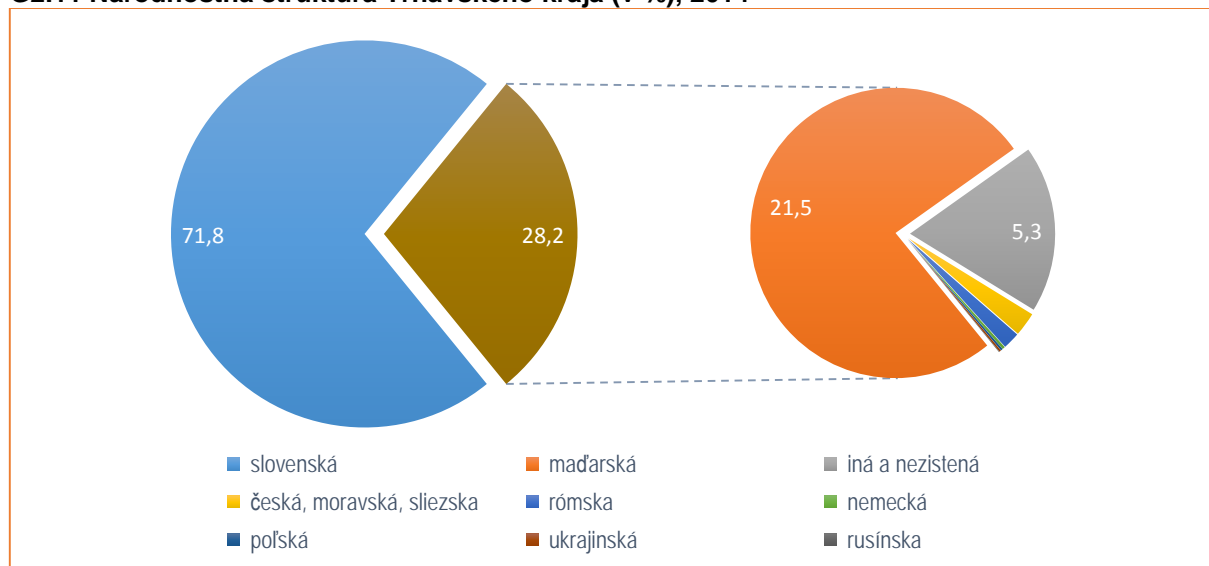

## 3. Trenčiansky kraj

### Stav a prírastky obyvateľstva – Trenčiansky kraj

**K 31. 12. 2014 mal Trenčiansky kraj 591 233 trvale bývajúcich obyvateľov.**

#### Celkový úbytok obyvateľstva v celom období

#### T3.1 Prírastky obyvateľstva v Trenčianskom kraji, 2005 – 2014

Ukazovateľ	Rok									
	2005	2006	2007	2008	2009	2010	2011	2012	2013	2014
Stav trvale bývajúceho obyvateľstva k 31.12.	600 386	599 847	599 831	599 859	599 214	598 819	594 186	593 159	592 394	591 233
Prírodný prírastok/úbytok:										
absolútny počet	-951	-800	-860	-460	-215	107	156	-626	-284	-538
na 1 000 obyvateľov	-1,6	-1,3	-1,4	-0,8	-0,4	0,2	0,3	-1,1	-0,5	-0,9
Migračný prírastok/úbytok:										
absolútny počet	-55	261	844	488	-430	-502	-424	-401	-481	-623
na 1 000 obyvateľov	-0,1	0,4	1,4	0,8	-0,7	-0,8	-0,7	-0,7	-0,8	-1,1
Celkový prírastok/úbytok:										
absolútny počet	-1 006	-539	-16	28	-645	-395	-268	-1 027	-765	-1 161
na 1 000 obyvateľov	-1,7	-0,9	0,0	0,0	-1,1	-0,7	-0,4	-1,7	-1,3	-2,0
Hustota obyvateľstva	133,5	133,3	133,3	133,3	133,2	133,1	132,0	131,9	131,7	131,5

#### Vyšší migračný než prírodný úbytok

#### G3.1 Vývoj prírastkov obyvateľstva v Trenčianskom kraji, 2005 – 2014

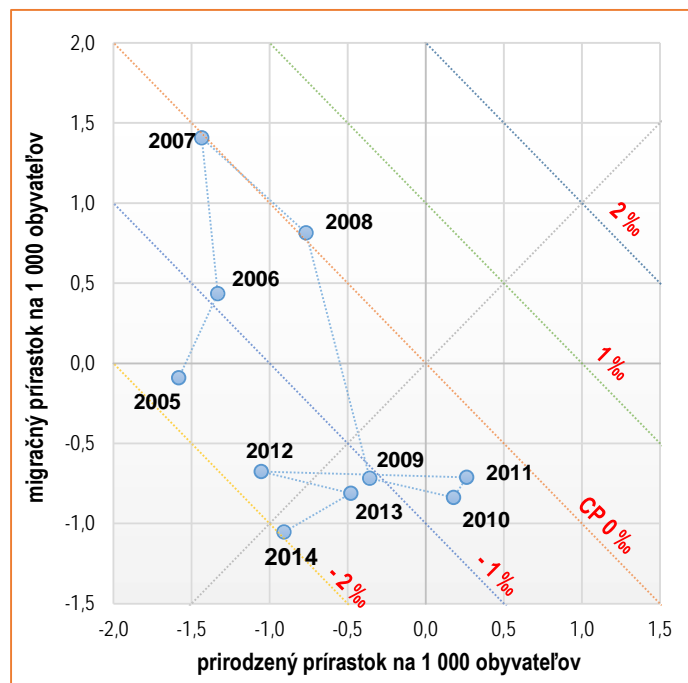

Trenčiansky kraj zaznamenáva v sledovanom období celkový úbytok obyvateľov, s výnimkou roku 2008, kedy bol celkový prírastok obyvateľstva 28 osôb. V roku 2014 bol celkový úbytok najvyšší, -2 ‰. Prírodný prírastok dosiahol Trenčiansky kraj len v rokoch 2010 a 2011 (0,2 ‰ a 0,3 ‰), v ostatných rokoch sledovaného obdobia dochádzalo k prirodzenému úbytku. Migračné saldo nadobúdalo v Trenčianskom kraji kladné hodnoty v období 2006 – 2008, od roku 2009 je záporné, najvyšší migračný úbytok bol v roku 2014 (-1,1 ‰).

## Sobáše – Trenčiansky kraj

V roku 2014 bolo v Trenčianskom kraji uzavretých 2 803 manželstiev.

### Úroveň sobášnosti medziročne vzrástla

#### T3.2 Vybrané charakteristiky sobášnosti v Trenčianskom kraji, 2005 – 2014

Ukazovateľ	Rok									
	2005	2006	2007	2008	2009	2010	2011	2012	2013	2014
Počet sobášov	2 868	2 825	2 994	2 997	2 875	2 770	2 671	2 722	2 642	2 803
Počet sobášov na 1 000 obyvateľov	4,8	4,7	5,0	5,0	4,8	4,6	4,5	4,6	4,5	4,7
Priemerný vek pri sobáši										
muži	30,7	31,3	31,7	31,9	32,0	32,4	33,2	33,0	33,6	33,7
ženy	27,5	28,4	28,5	28,8	29,0	29,4	29,9	29,8	30,5	30,8
Priemerný vek vzájomne slobodných										
muži	28,5	28,8	29,0	29,4	29,7	29,8	30,4	30,6	30,9	31,1
ženy	25,8	26,2	26,4	26,6	27,0	27,4	27,6	27,8	28,2	28,3

Hrubá miera sobášnosti sa v Trenčianskom kraji pohybovala v rozmedzí 4,5 ‰ až 5,0 ‰, tieto hodnoty sú podpriemerné oproti slovenskému priemeru. V roku 2014 dosiahla hodnotu 4,7 sobáša na 1 000 obyvateľov stredného stavu.

Priemerný vek pri sobáši má rastúci trend, v roku 2014 dosiahol u mužov 34 rokov, u žien 31 rokov. Zvyšuje sa aj priemerný vek vzájomne slobodných, u mužov dosiahol 31 rokov, u žien 28 rokov.

Z hľadiska veku u mužov rastie počet sobášov uzatváraných vo vekových skupinách 30 – 44 rokov, na úkor tohto klesajú sobáše v mladších vekových skupinách, najmä 20 – 29-ročných. U žien významne stúpila sobášnosť vo vekovej skupine 30 – 34-ročných. Klesajúci trend v sobášnosti u žien sa prejavil hlavne vo vekovej skupine 20 – 24-ročných.

#### G3.2 Vývoj sobášnosti podľa veku v Trenčianskom kraji, 2005 – 2014

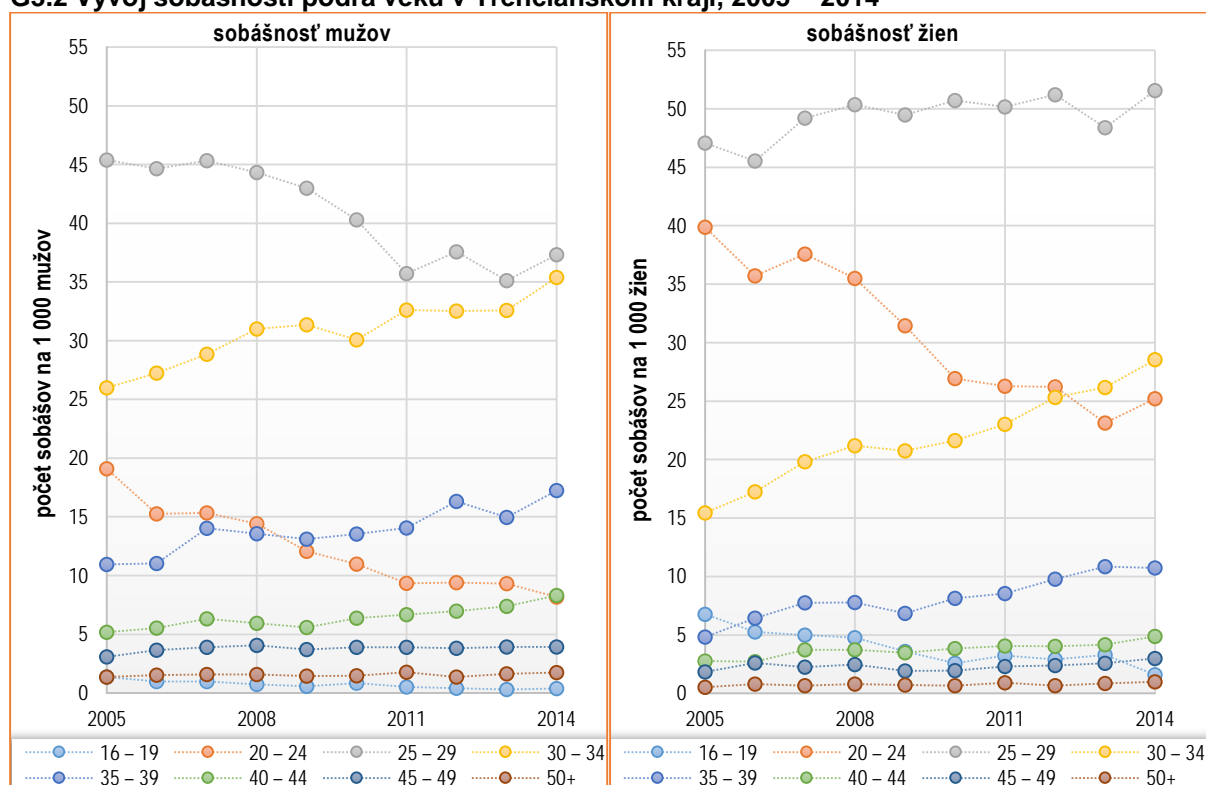

## Rozvodovosť – Trenčiansky kraj

**V roku 2014 bolo v Trenčianskom kraji rozvedených 1 240 manželstiev.**

### Najnižší podiel konaní ukončených rozvodom

Podiel konaní ukončených rozvodom v Trenčianskom kraji bol 90,4 % z 1 371 podaných návrhov na rozvod. Tento podiel patrí medzi najnižšie v rámci krajov Slovenska a navyše sú v tomto kraji najvyššie i početnosti ukončenia konaní „vzatím návrhu späť“.

Na 1 000 obyvateľov Trenčianskeho kraja pripadli dva rozvody. Index rozvodovosti medziročne klesol o 2,8 bodu. Priemerná dĺžka trvania manželstva sa oproti začiatku sledovaného obdobia mierne zvýšila (o 0,9 roka).

Hrubá miera rozvodovosti podľa veku a pohlavia bola najvyššia u mužov vo vekovej skupine 50 a viac ročných (12 ‰). V porovnaní s rokom 2005 počet rozvodov najvýraznejšie poklesol u skupiny manželstiev trvajúcich 10 až 14 rokov, u manželstiev trvajúcich 20 a viac rokov zaznamenávame mierny nárast. Vek rozvádzajúcich sa manželov celé sledované obdobie, s výnimkou roku 2006 stúpala, u mužov dosiahol v roku 2014 necelých 43 rokov a u žien 40 rokov.

Počet rozvodov s maloletými deťmi sa oproti vlaňajšku nezmenil, na jedno rozvedené manželstvo pripadlo 1,5 dieťaťa.

Vyššie dve tretiny podnetov na rozvod podali ženy.

### G3.3 Hrubá miera rozvodovosti podľa veku a pohlavia v Trenčianskom kraji a v SR, 2014

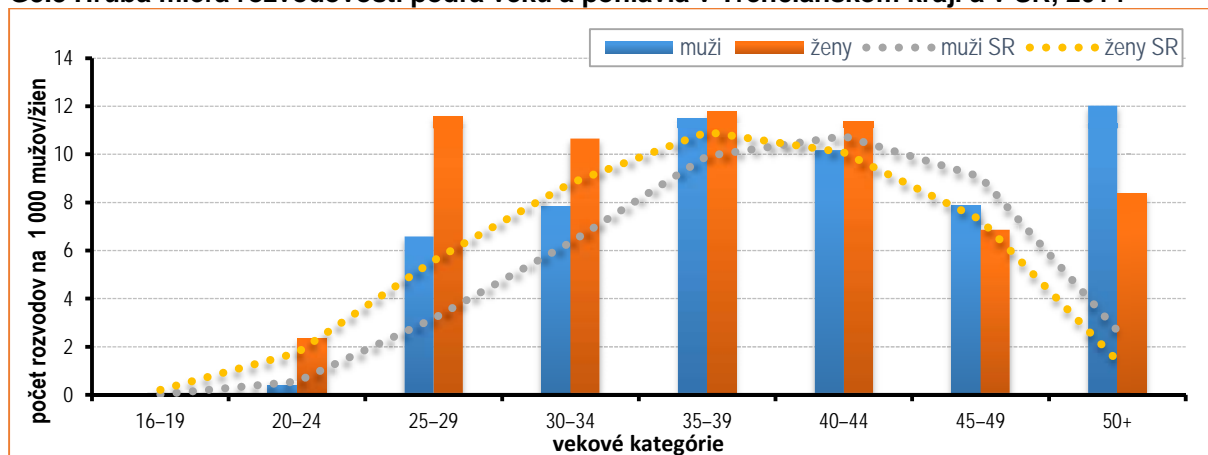

### T3.3 Vybrané charakteristiky rozvodovosti v Trenčianskom kraji, 2005 – 2014

Ukazovateľ	Rok									
	2005	2006	2007	2008	2009	2010	2011	2012	2013	2014
Rozvody										
absolútny počet	1 389	1 485	1 435	1 366	1 542	1 386	1 245	1 171	1 241	1 240
na 1 000 obyvateľov	2,3	2,5	2,4	2,3	2,6	2,3	2,1	2,0	2,1	2,1
Index rozvodovosti	48,4	52,6	47,9	45,6	53,6	50,0	46,6	43,0	47,0	44,2
Priemerný vek pri rozvode										
muži	40,0	39,7	40,3	40,5	40,8	41,4	41,7	42,3	42,6	42,8
ženy	37,3	37,0	37,7	37,8	38,0	38,6	38,8	39,5	39,8	40,1
Návrh podali										
muži	577	556	535	510	554	500	437	425	452	465
ženy	1 115	1 152	1 012	988	1 139	1 050	966	889	919	906
Priemerná dĺžka trvania manželstva	14,6	13,9	14,5	14,4	14,7	14,9	14,7	15,8	15,6	15,5

## Plodnosť a pôrodnosť – Trenčiansky kraj

V roku 2014 sa v Trenčianskom kraji narodilo 5 118 živých detí.

### Kraj s najnižšou úhrnnou plodnosťou

V Trenčianskom kraji je najnižšia úhrnná plodnosť, v roku 2014 na jednu ženu vo fertílno m veku pripadlo 1,16 dieťaťa. Najvyššie hodnoty plodnosti majú ženy vo veku 28 – 30 rokov. V Trenčianskom kraji je i najnižšia hrubá miera živorodenosti. Menej ako polovica detí sa rodí v prvom poradí (48 %). V druhom poradí sa narodilo 37 % detí a pôrody tretieho a vyššieho poradia tvorili 14 %. Od roku 2005 sa podiel detí narodených mimo manželstva (19,8 %) zvýšil a v roku 2014 dosiahol 37,6 %. Priemerný vek živorodičiek sa za posledných desať rokov zvýšil o 2 roky a v roku 2014 dosiahol 30 rokov.

G3.4 Živonarodení podľa poradia v Trenčianskom kraji, 2014

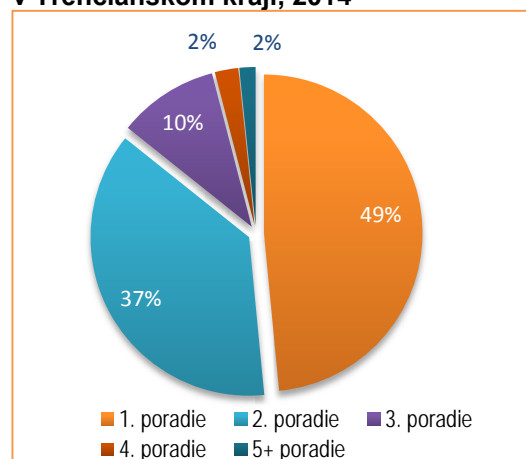

T3.4 Vybrané charakteristiky pôrodnosti v Trenčianskom kraji, 2005 – 2014

Ukazovateľ	Rok									
	2005	2006	2007	2008	2009	2010	2011	2012	2013	2014
Narodení spolu	5 102	5 091	5 232	5 434	5 801	5 956	5 921	5 158	5 403	5 132
v tom										
živo	5 093	5 075	5 214	5 420	5 788	5 940	5 907	5 145	5 396	5 118
mŕtvo	9	16	18	14	13	16	14	13	7	14
Živonarodení na 1 000 obyvateľov	8,5	8,5	8,7	9,0	9,7	9,9	9,9	8,7	9,1	8,6
Mŕtvonarodení na 1 000 narodených	1,8	3,1	3,4	2,6	2,2	2,7	2,4	2,5	1,3	2,7
Úhrnná plodnosť žien	1,06	1,05	1,08	1,13	1,21	1,25	1,28	1,13	1,21	1,16
Priemerný vek živorodičky										
spolu	28,1	28,4	28,5	28,9	29,1	29,6	29,7	29,8	29,9	30,1
v 1. poradí	26,2	26,5	26,6	27,2	27,2	27,9	28,2	27,8	27,9	28,2
Živonarodení mimo manželstva										
počet	1 006	1 132	1 268	1 353	1 686	1 757	1 876	1 727	1 917	1 924
podiel v %	19,8	22,3	24,3	25,0	29,1	29,6	31,8	33,6	35,5	37,6

G3.5 Vekovo špecifické miery plodnosti žien Trenčianskeho kraja, 1996, 2005 a 2014

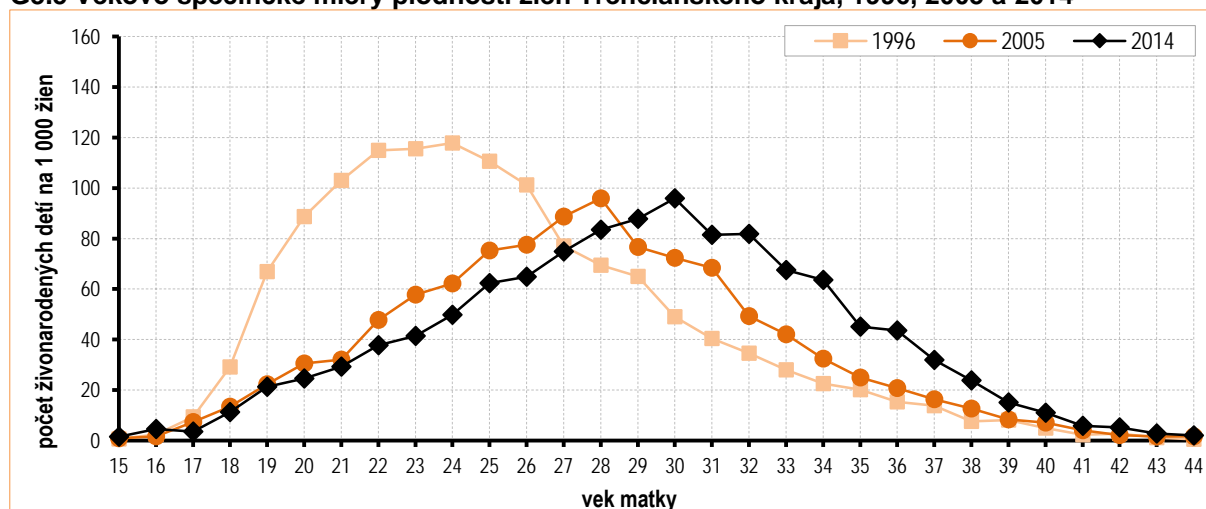

## Potratovosť – Trenčiansky kraj

V roku 2014 bolo v Trenčianskom kraji 1 444 potratov.

Kraj s najnižším počtom potratov na 1 000 obyvateľov

## T3.5 Vybrané charakteristiky potratovosti v Trenčianskom kraji, 2005 – 2014

Ukazovateľ	Rok									
	2005	2006	2007	2008	2009	2010	2011	2012	2013	2014
Potraty spolu	1 809	1 866	1 878	1 800	1 727	1 604	1 632	1 555	1 561	1 444
v tom										
umelé*	1 400	1 483	1 440	1 365	1 392	1 295	1 226	1 174	1 039	1 031
%	77,4	79,5	76,7	75,8	80,6	80,7	75,1	75,5	66,6	71,4
spontánne	409	383	438	435	335	309	406	381	522	413
%	22,6	20,5	23,3	24,2	19,4	19,3	24,9	24,5	33,4	28,6
Potraty na 1 000 obyvateľov	3,0	3,1	3,1	3,0	2,9	2,7	2,7	2,6	2,6	2,4
Potraty na 100 narodených	35,5	36,7	35,9	33,1	29,8	26,9	27,6	30,1	28,9	28,1

\* UPT, mimomaternicové tehotenstvá, iné

V Trenčianskom kraji bola v roku 2014 najnižšia hrubá miera potratovosti (2,4 ‰).

Na 100 narodených pripadalo 28 potratov. Spontánne potraty tvorili 29-percentný podiel, v medzioročnom porovnaní ide síce o pokles o 4,8 bodu, podiel však zostáva vyšší ako na začiatku sledovaného obdobia. Umelé potraty tvorili 71 % z celkového počtu potratov.

Podľa úhrnnej potratovosti pripadalo v roku 2014 na 1 ženu vo fertilnom veku 0,34 potratu. Priemerný vek ženy pri potrate bol 31 rokov.

## G3.6 Podiel spontánnych a umelých potratov v Trenčianskom kraji, 2014

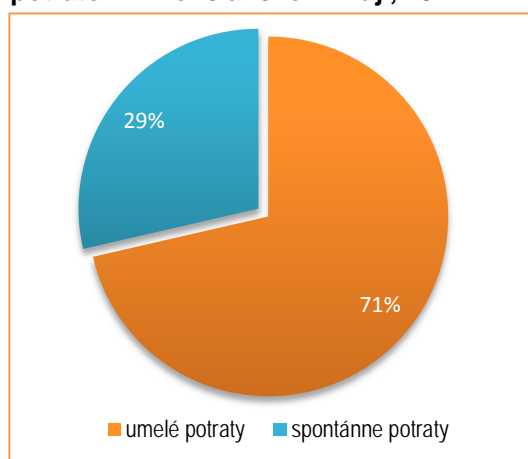

## G3.7 Vekovo špecifické miery potratovosti v Trenčianskom kraji, 2005 a 2014

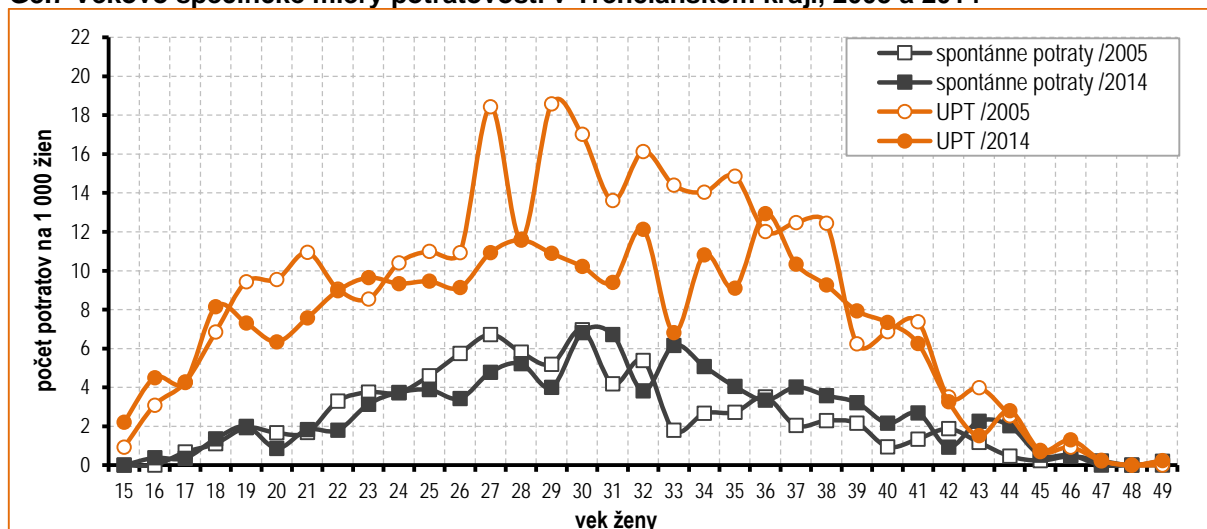

## Úmrtnosť – Trenčiansky kraj

V roku 2014 zomrelo 5 656 obyvateľov.

## Stredná dĺžka života pri narodení je druhá najvyššia medzi kraji

Stredná dĺžka života pri narodení plynulo rastie, v roku 2014 prekročila u mužov prvýkrát hranicu 74 rokov a u žien 81 rokov. V sledovanom období sa u mužov zvýšila o 3 roky a u žien o 2,3 roka. Jej hodnoty sú v poradí druhej najvyššie v rámci krajov Slovenska, po Bratislavskom kraji.

## T3.6 Vybrané charakteristiky úmrtnosti, 2005 – 2014

Ukazovateľ	Rok									
	2005	2006	2007	2008	2009	2010	2011	2012	2013	2014
Počet zomretých spolu	6 044	5 875	6 074	5 880	6 003	5 833	5 751	5 771	5 680	5 656
v tom: muži	3 195	3 085	3 211	3 125	3 219	3 053	2 971	2 995	2 963	2 970
ženy	2 849	2 790	2 863	2 755	2 784	2 780	2 780	2 776	2 717	2 686
Počet zomretých na 1 000 obyvateľov	10,1	9,8	10,1	9,8	10,0	9,7	9,7	9,7	9,6	9,6
Stredná dĺžka života pri narodení (v rokoch)										
muži	71,08	71,50	71,42	71,78	71,85	72,36	72,80	73,34	73,77	74,13
ženy	78,88	79,09	79,10	79,39	79,61	79,94	80,29	80,58	80,93	81,21
rozdiel	7,80	7,59	7,68	7,61	7,76	7,58	7,49	7,24	7,16	7,08

Hrubá miera úmrtnosti je v sledovanom období relatívne stabilná. Od roku 2010 je nižšia ako 10 ‰, ale vyššia ako slovenský priemer.

## T3.7 Dojčenská a novorodenecká úmrtnosť, 2005 – 2014

Ukazovateľ	Rok									
	2005	2006	2007	2008	2009	2010	2011	2012	2013	2014
Zomretí do 1 roka										
absolútny počet	23	23	21	24	24	25	18	21	20	18
na 1 000 živonarodených	4,5	4,5	4,0	4,4	4,2	4,2	3,1	4,1	3,7	3,5
Zomretí do 28 dní										
absolútny počet	16	18	18	14	15	18	11	15	16	10
na 1 000 živonarodených	3,1	3,6	3,5	2,6	2,6	3,0	1,9	2,9	3,0	2,0

V celom sledovanom období prevládala mužská nadúmrtnosť, zomretí muži tvorili 52 – 54 % zo všetkých zomretých.

## G3.8 Zomretí v Trenčianskom kraji podľa pohlavia, 2014

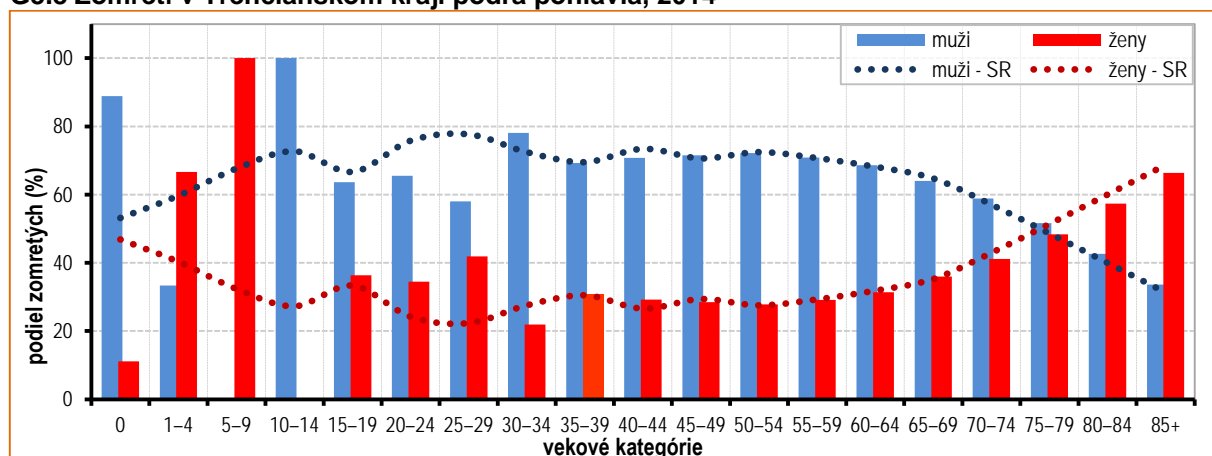

## Sťahovanie – Trenčiansky kraj

V roku 2014 sa prisťahovalo 2 499 osôb a vystaňovalo sa 3 122 osôb.

**Záporné migračné saldo vnútorného sťahovania v celom sledovanom období**

Objem vnútornej migrácie bol v rámci sledovaného obdobia najvyšší v roku 2014, avšak početnosti vystaňovaných prevyšujú početnosti prisťahovaných, takže vnútornou migráciou strácal Trenčiansky kraj obyvateľov počas celého sledovaného obdobia. Z hľadiska pohlavia vnútornou migráciou ubúda viac žien než mužov.

## T3.8 Vybrané charakteristiky migrácie v Trenčianskom kraji, 2005 – 2014

Ukazovateľ	Rok									
	2005	2006	2007	2008	2009	2010	2011	2012	2013	2014
Pristaňovaní spolu	2 380	2 703	3 405	3 013	2 264	2 201	2 055	2 162	2 262	2 499
v tom: zo SR	1 777	1 911	2 007	1 724	1 727	1 826	1 624	1 654	1 663	1 959
zo zahraničia	603	792	1 398	1 289	537	375	431	508	599	540
Vystaňovaní spolu	2 435	2 442	2 561	2 525	2 694	2 703	2 479	2 563	2 743	3 122
v tom: do SR	2 228	2 282	2 256	2 367	2 289	2 428	2 287	2 401	2 460	2 704
do zahraničia	207	160	305	158	405	275	192	162	283	418
Migračné saldo spolu	-55	261	844	488	-430	-502	-424	-401	-481	-623
v tom: z vnútorného sťahovania	-451	-371	-249	-643	-562	-602	-663	-747	-797	-745
zo zahraničného sťahovania	396	632	1 093	1 131	132	100	239	346	316	122
Objem sťahovania	4 815	5 145	5 966	5 538	4 958	4 904	4 534	4 725	5 005	5 621
v tom: z vnútorného sťahovania	4 005	4 193	4 263	4 091	4 016	4 254	3 911	4 055	4 123	4 663
zo zahraničného sťahovania	810	952	1 703	1 447	942	650	623	670	882	958

Zahraničnou migráciou Trenčiansky kraj získaval počas celého sledovaného obdobia, i keď aktuálny trend je klesajúci. Zahraničnou migráciou sa získava viac mužov, migračné saldo žien v roku 2014 nadobudlo dokonca prvýkrát záporné hodnoty, tzn. viac žien sa do zahraničia vystaňovalo ako z neho prisťahovalo.

## G3.9 Vývoj hrubej miery migračného salda podľa pohlavia a druhu migrácie (vnútorná a zahraničná) v Trenčianskom kraji, 2005 – 2014

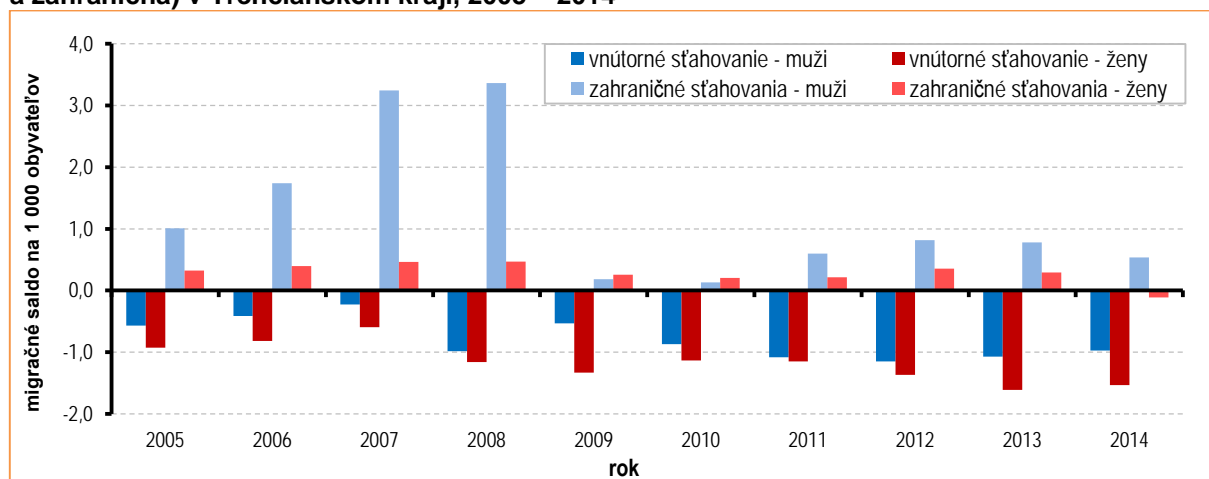

## Veková štruktúra – Trenčiansky kraj

**Najnižší podiel detskej a najvyšší podiel poproduktívnej zložky medzi kraji**

## T3.9 Vybrané charakteristiky pohlavia a veku obyvateľstva Trenčianskeho kraja, 2005 – 2014

Ukazovateľ	Rok									
	2005	2006	2007	2008	2009	2010	2011	2012	2013	2014
Veková skupina	počet osôb									
0-14	90 408	87 008	84 191	81 691	80 348	80 004	79 543	78 927	79 004	78 598
15-64	434 602	436 495	438 311	439 622	438 977	437 759	431 673	428 966	425 375	422 012
65+	75 376	76 344	77 329	78 546	79 889	81 056	82 970	85 266	88 015	90 623
Spolu	600 386	599 847	599 831	599 859	599 214	598 819	594 186	593 159	592 394	591 233
	štruktúra (%)									
0-14	15,06	14,51	14,04	13,62	13,41	13,36	13,39	13,31	13,34	13,29
15-64	72,39	72,77	73,07	73,29	73,26	73,10	72,65	72,32	71,81	71,38
65+	12,55	12,73	12,89	13,09	13,33	13,54	13,96	14,37	14,86	15,33
Priemerný vek										
muži	36,9	37,2	37,6	37,9	38,2	38,5	38,9	39,2	39,5	39,8
ženy	39,8	40,1	40,5	40,8	41,1	41,4	41,8	42,1	42,4	42,8
Mediánový vek										
muži	35,3	35,7	36,0	36,4	36,8	37,2	37,7	38,2	38,7	39,2
ženy	38,6	39,0	39,4	39,7	40,1	40,4	41,0	41,4	41,8	42,3
Podiel žien (%)	51,1	51,1	51,1	51,0	51,0	51,0	51,0	51,0	50,9	50,9
Počet žien na 1 000 mužov	1 047	1 046	1 043	1 041	1 041	1 042	1 039	1 039	1 038	1 038
Index ekonomického zaťaženia osôb*	38,15	37,42	36,85	36,45	36,50	36,79	37,65	38,28	39,26	40,10
Index ekonomickej závislosti mladých ľudí**	20,80	19,93	19,21	18,58	18,30	18,28	18,43	18,40	18,57	18,62
Index ekonomickej závislosti starých ľudí***	17,34	17,49	17,64	17,87	18,20	18,52	19,22	19,88	20,69	21,47
Index starnutia****	83,37	87,74	91,85	96,15	99,43	101,31	104,31	108,03	111,41	115,30

\* počet detí vo veku 0-14 rokov a osôb vo veku 65 rokov a viac na 100 osôb vo veku 15-64 rokov

\*\* počet detí vo veku 0-14 rokov na 100 osôb vo veku 15-64 rokov

\*\*\* počet osôb vo veku 65 rokov a viac na 100 osôb vo veku 15-64 rokov

\*\*\*\* počet osôb vo veku 65 rokov a viac na 100 detí vo veku 0-14 rokov

## G3.10 Veková pyramída Trenčianskeho kraja, 2005 a 2014

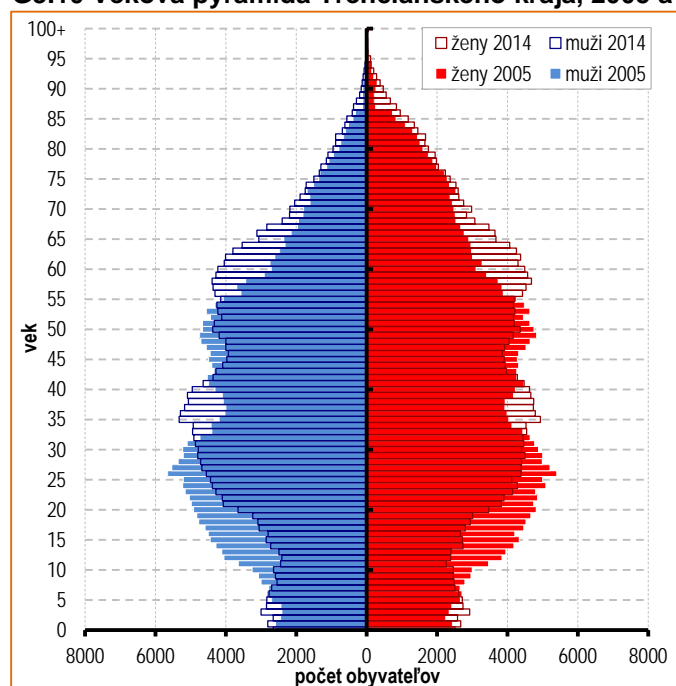

Obyvateľstvo Trenčianskeho kraja patrí medzi najstaršie. V roku 2014 prekročil priemerný vek všetkých obyvateľov hodnotu 41 rokov. Pre kraj je charakteristické, že sa postupne znižuje podiel detskej zložky a v rámci krajov Slovenska je najnižší. Zároveň sa zvyšuje podiel osôb 65-ročných a starších a je v rámci krajov najvyšší. Veková pyramída Trenčianskeho kraja s výraznou vlnou 55 – 65 ročných obyvateľov narodených v povojnovom období prezentuje rast poproduktívnej zložky obyvateľstva.

Index starnutia nadobudol najvyššie hodnoty spomedzi krajov. V roku 2014 na 100 detí 0 – 14-ročných pripadlo 115 osôb v poproduktívnom veku.

Index ekonomického zaťaženia osôb predstavuje takmer 40 závislých osôb na 100 osôb v produktívnom veku.

## Národnostná štruktúra – Trenčiansky kraj

### Slovenská národnosť tvorí 92 % obyvateľstva

V roku 2014 sa v Trenčianskom kraji hlásilo k slovenskej národnosti 92,2 % obyvateľov (545 370). Tým patrí medzi kraje s najvyšším podielom obyvateľstva slovenskej národnosti, radí sa na druhé miesto (za Žilinský kraj).

#### T3.10 Národnosti Trenčianskeho kraja, 2005 – 2014

Národnosť	Rok									
	2005	2006	2007	2008	2009	2010	2011	2012	2013	2014
slovenská	583 255	582 103	581 099	580 078	579 355	578 869	545 198	543 954	545 894	545 370
maďarská	1 037	1 073	1 075	1 080	1 080	1 086	800	797	893	917
rómska	1 551	1 551	1 548	1 548	1 546	1 546	573	574	563	560
česká, moravská, sliezska	6 949	7 040	7 098	7 161	7 252	7 330	4 686	4 748	5 038	5 078
rusínska	88	88	88	89	89	88	116	116	118	118
ukrajinská	282	296	299	312	323	326	237	240	268	281
nemecká	918	1 133	1 250	1 513	1 313	1 235	533	543	832	840
poľská	287	370	444	480	523	542	235	242	504	515
iná a nezistená	6 019	6 193	6 930	7 598	7 733	7 797	41 808	41 945	38 284	37 554
spolu	600 386	599 847	599 831	599 859	599 214	598 819	594 186	593 159	592 394	591 233

Druhá najpočetnejšia národnosť bola skupina národností česko-moravsko-sliezska (0,86 %), nasleduje národnosť maďarská (0,16 %) a nemecká 0,14 %).

#### G 3.11 Národnostná štruktúra Trenčianskeho kraja (v %), 2014

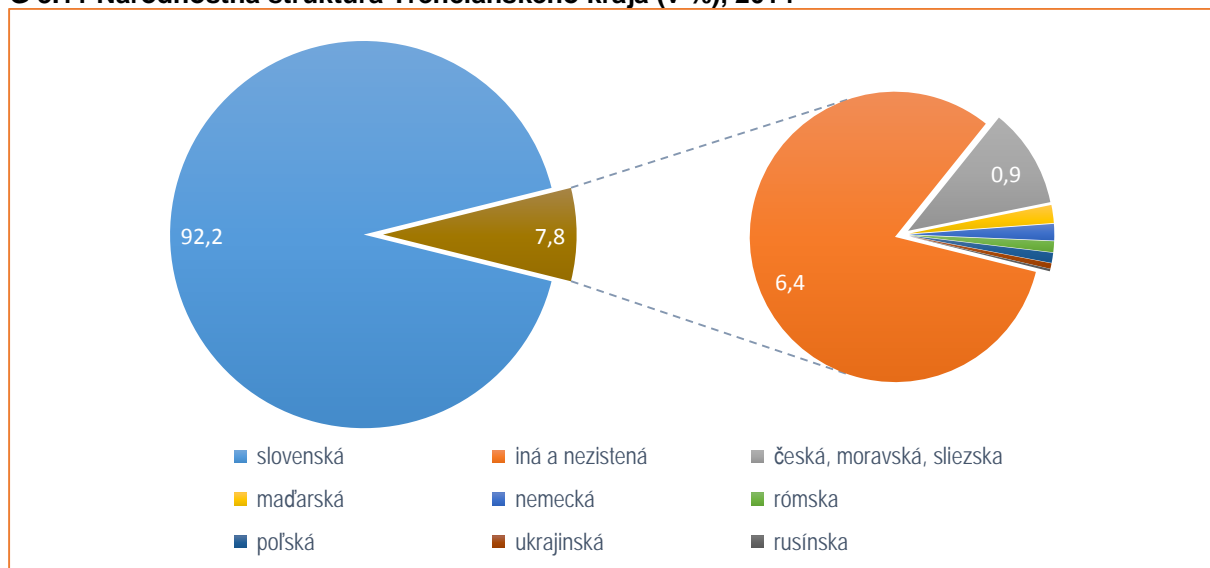

Ostatné národnosti nemajú v Trenčianskom kraji silnejšie zastúpenie a ich podiely sa pohybujú pod 0,1 %.

V porovnaní s rokom 2005 došlo k zvýšeniu počtu obyvateľov poľskej národnosti (o 228) a rusínskej národnosti (o 30), u ostatných národností bol zaznamenaný pokles.

K rómskej národnosti sa v roku 2014 hlásilo len 560 obyvateľov, čo je oproti roku 2005 o 991 menej.

Národnosť „iná, nezistená“ v roku 2014 tvorila 6,3 %.

## 4. Nitriansky kraj

### Stav a prírastky obyvateľstva – Nitriansky kraj

**K 31. 12. 2014 mal Nitriansky kraj 684 922 trvale bývajúcich obyvateľov.**

#### Poččet obyvateľov Nitrianskeho kraja má klesajúci trend

Poččet obyvateľov Nitrianskeho kraja klesal v celom sledovanom období a v priebehu 10 rokov sa početnosť obyvateľstva znížila o takmer 24 tisíc.

#### T4.1 Prírastky obyvateľstva v Nitrianskom kraji, 2005 – 2014

Ukazovateľ	Rok									
	2005	2006	2007	2008	2009	2010	2011	2012	2013	2014
Stav trvale bývajúceho obyvateľstva k 31.12.	708 498	707 305	706 758	706 375	705 661	704 752	689 564	688 400	686 662	684 922
Prírodný prírastok/úbytok:										
absolútny počet	-1 831	-1 968	-1 992	-1 554	-1 106	-1 301	-907	-1 683	-1 721	-1 596
na 1 000 obyvateľov	-2,6	-2,8	-2,8	-2,2	-1,6	-1,8	-1,3	-2,4	-2,5	-2,3
Migračný prírastok/úbytok:										
absolútny počet	979	775	1 445	1 171	392	392	160	519	-17	-144
na 1 000 obyvateľov	1,4	1,1	2,0	1,7	0,6	0,6	0,2	0,8	0,0	-0,2
Celkový prírastok/úbytok:										
absolútny počet	-852	-1 193	-547	-383	-714	-909	-747	-1 164	-1 738	-1 740
na 1 000 obyvateľov	-1,2	-1,7	-0,8	-0,5	-1,0	-1,3	-1,1	-1,7	-2,5	-2,5
Hustota obyvateľstva	111,7	111,6	111,4	111,4	111,3	111,2	108,8	108,6	108,4	108,1

#### Kraj s najvyšším prírodným i celkovým úbytkom

#### G4.2 Vývoj prírastkov obyvateľstva v Nitrianskom kraji, 2005 – 2014

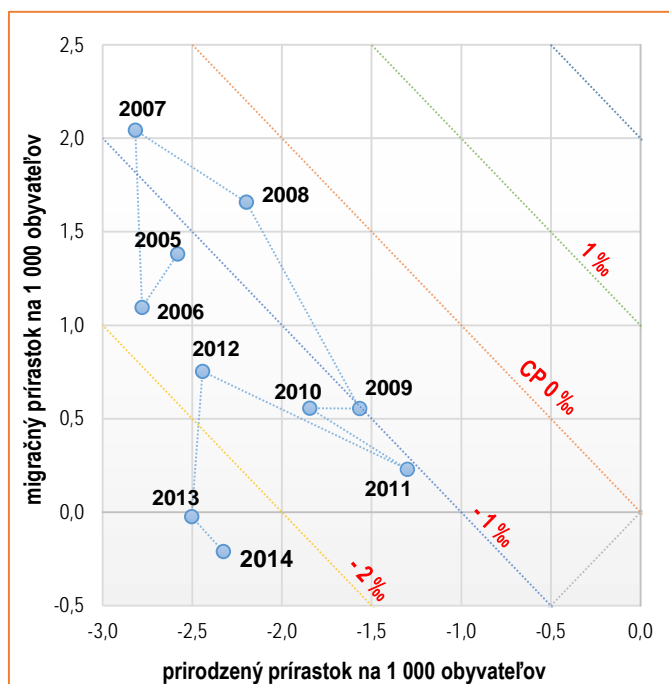

V sledovanom období zaznamenáva Nitriansky kraj celkový úbytok obyvateľstva, ktorý je zapríčinený prírodným úbytkom počas celého sledovaného obdobia a migračný prírastok nedokázal tieto straty kompenzovať. Navyše v posledných dvoch rokoch už došlo aj k migračnému úbytku.

Celkový úbytok bol najvýraznejší v posledných dvoch rokoch, 2013 a 2014, dosahoval hodnotu -2,5 ‰. Úbytky obyvateľstva sú relatívne výraznejšie a ovplyvňujú už i hodnoty hustoty obyvateľstva. Od roku 2005 sa hustota Nitrianskeho kraja znížila takmer o 4 obyvateľov na 1 km<sup>2</sup> a v roku 2014 bola 108 obyvateľov na 1 km<sup>2</sup>.

## Sobáše – Nitriansky kraj

V roku 2014 bolo v Nitrianskom kraji uzavretých 3 165 manželstiev.

**Medziročne vzrástla úroveň sobášnosti**

**T4.2 Vybrané charakteristiky sobášnosti v Nitrianskom kraji, 2005 – 2014**

Ukazovateľ	Rok									
	2005	2006	2007	2008	2009	2010	2011	2012	2013	2014
Počet sobášov	3 147	3 057	3 272	3 351	3 086	2 888	2 917	2 923	3 004	3 165
Počet sobášov na 1 000 obyvateľov	4,4	4,3	4,6	4,7	4,4	4,1	4,2	4,2	4,4	4,6
Priemerný vek pri sobáši										
muži	31,2	31,3	31,6	32,1	32,4	32,4	33,3	33,5	34,1	34,1
ženy	27,8	28,2	28,5	28,9	29,2	29,3	30,1	30,3	31,0	31,1
Priemerný vek vzájomne slobodných										
muži	28,6	28,5	28,8	29,4	29,8	29,9	30,4	30,5	31,1	31,1
ženy	25,7	25,9	26,1	26,5	27,0	27,1	27,7	27,8	28,3	28,5

Úroveň sobášnosti sa pohybovala v rozmedzí 4,1 ‰ až 4,7 ‰ a v roku 2014 dosiahla 4,6 ‰, čo predstavovalo medziročný pokles o 0,2 bodu.

Priemerný vek pri sobáši má rastúci trend, u mužov dosiahol 34 rokov, u žien 31 rokov. Zvyšuje sa aj priemerný vek vzájomne slobodných osôb, u mužov dosiahol 31 rokov, u žien takmer 29 rokov.

Z hľadiska vekových skupín rastie počet sobášov mužov uzatváraných vo vekových skupinách 30 – 44-ročných, na úkor toho klesajú sobáše v mladších vekových skupinách, najmä 20 – 29-ročných. U žien významne stúpila sobášnosť vo vekovej skupine 25 – 34-ročných. Klesajúci trend v sobášnosti žien sa prejavil predovšetkým vo vekovej skupine 20 – 24-ročných. Veková skupina 25 – 29-ročných mužov i žien je skupinou, v ktorej sa uzatvára najviac manželstiev.

**G4.2 Vývoj sobášnosti podľa veku v Nitrianskom kraji, 2005 – 2014**

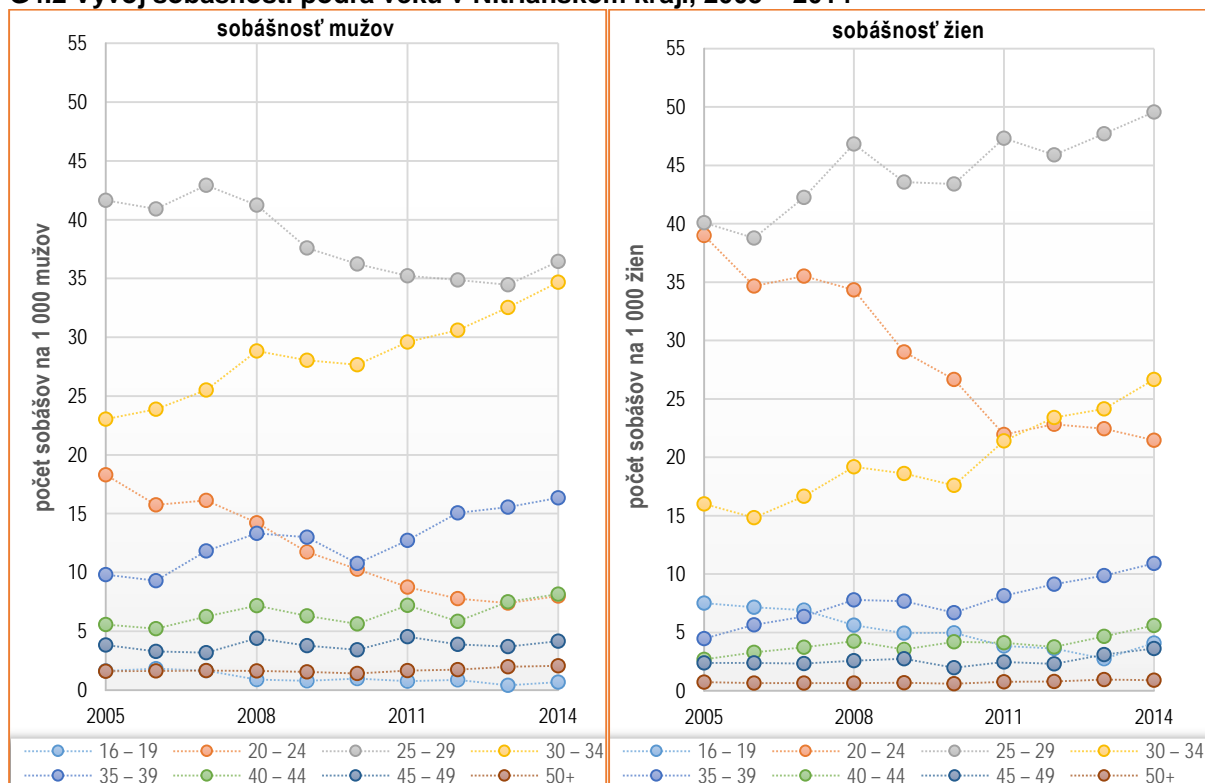

## Rozvodovosť – Nitriansky kraj

V roku 2014 bolo v Nitrianskom kraji rozvedených 1 400 manželstiev.

### Kraj s najvyšším podielom konaní ukončených rozvodom

V roku 2014 bolo z 1 427 návrhov ukončených rozvodom až 98,1 %, čo predstavuje o 4,5 bodu vyšší podiel než je celoslovenský priemer.

Nad celoslovenským priemerom (60,0 %) bol aj podiel rozvodov s maloletými deťmi a dosiahol 62,6 %. Medzi rozvodmi s maloletými deťmi prevládali rozvedené manželstvá s jedným dieťaťom, tvorili 61,2 %.

V roku 2014 bola priemerná dĺžka rozvedeného manželstva 15 rokov.

#### T4.3. Vybrané charakteristiky rozvodovosti v Nitrianskom kraji, 2005 – 2014

Ukazovateľ	Rok									
	2005	2006	2007	2008	2009	2010	2011	2012	2013	2014
Rozvody										
absolútny počet	1 651	1 730	1 702	1 778	1 796	1 625	1 525	1 503	1 535	1 400
na 1 000 obyvateľov	2,3	2,4	2,4	2,5	2,5	2,3	2,2	2,2	2,2	2,0
Index rozvodovosti	52,5	56,6	52,0	53,1	58,2	56,3	52,3	51,4	51,1	44,2
Priemerný vek pri rozvode										
muži	39,4	39,7	39,4	40,1	40,4	40,9	41,0	41,6	42,0	42,2
ženy	36,8	36,8	36,6	37,2	37,5	37,8	38,3	38,7	39,2	39,5
Návrh podali										
muži	654	607	547	613	591	547	532	515	532	515
ženy	1 379	1 239	1 242	1 239	1 271	1 130	1 043	1 025	1 040	912
Priemerná dĺžka trvania manželstva	13,8	13,8	13,7	13,9	14,1	14,3	14,4	14,7	14,7	15,0

V roku 2014 bol počet rozvedených manželstiev najnižší v sledovanom období, index rozvodovosti dosiahol tiež najnižšiu hodnotu (44,2 %) a na minimum (2 ‰) klesla aj hrubá miera rozvodovosti.

Podľa veku a pohlavia bola hrubá miera rozvodovosti najvyššia vo vekovej skupine 35 – 39-ročných mužov i žien. Trendom je i pokles rozvodov v manželstvách s kratšou dobou trvania.

#### G4.3 Hrubá miera rozvodovosti podľa veku a pohlavia v Nitrianskom kraji a v SR, 2014

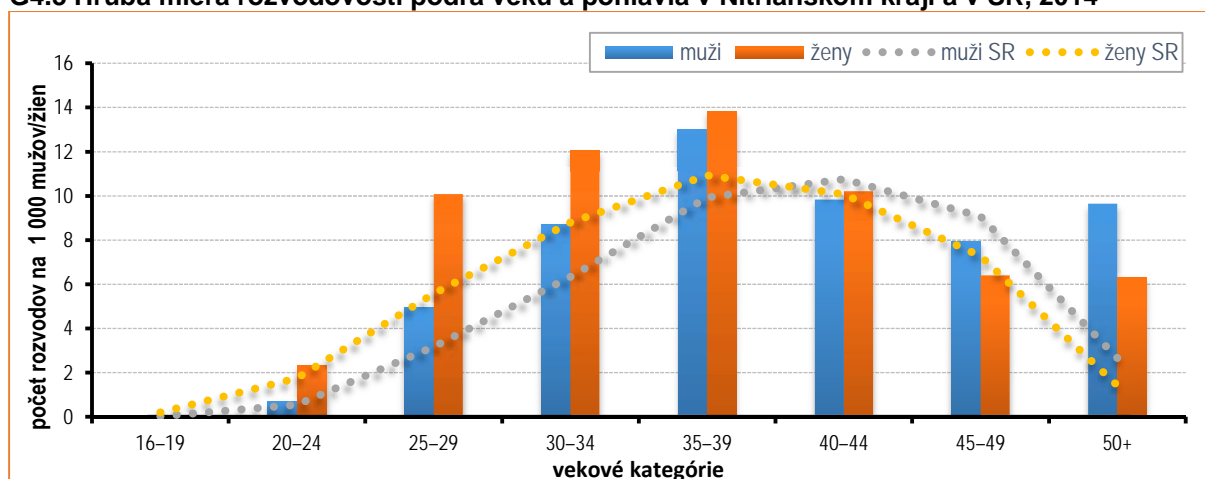

## Plodnosť a pôrodnosť – Nitriansky kraj

V roku 2014 sa v Nitrianskom kraji narodilo 6 046 živých detí.

**Úhrnná plodnosť je pod hranicou veľmi nízkej plodnosti**

Úhrnná plodnosť je počas celého sledovaného obdobia pod hranicou veľmi nízkej plodnosti (1,3 dieťaťa na 1 ženu vo fertilmom veku). V porovnaní s rokom 2005 sa mierne zvýšila plodnosť žien vo veku 29 – 38 rokov. Najvyššie hodnoty plodnosti majú ženy vo vekových skupinách 27 – 31 rokov.

V prvom poradí sa narodilo 50 % detí, pôrody druhého poradia tvorili 34 %, pôrody tretieho a vyššieho poradia 16 %.

Hrubá miera pôrodnosti sa udržuje už tri roky po sebe pod 9 ‰, je tak druhá najnižšia v rámci krajov. V roku 2014 bol priemerný vek živorodičiek takmer 30 rokov, za posledných desať rokov sa zvýšil o viac ako 2 roky, rovnako sa zvýšil aj vek prvorodičiek, na 28 rokov.

**G4.4 Živonarodení podľa poradia v Nitrianskom kraji, 2014**

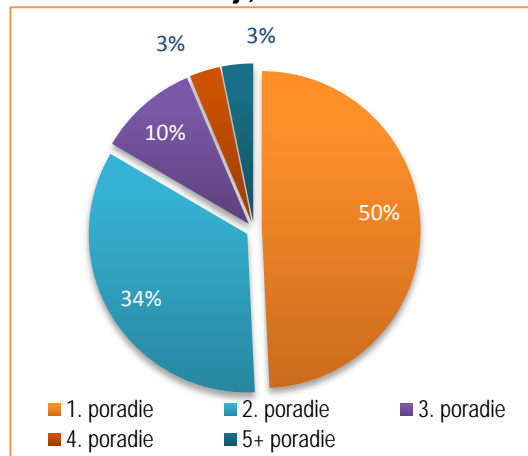

**T4.4 Vybrané charakteristiky pôrodnosti v Nitrianskom kraji, 2005 – 2014**

Ukazovateľ	Rok									
	2005	2006	2007	2008	2009	2010	2011	2012	2013	2014
Narodení spolu	6 131	6 049	6 093	6 537	6 819	6 565	6 684	6 017	5 832	6 068
v tom										
živo	6 110	6 024	6 067	6 508	6 792	6 539	6 667	6 004	5 822	6 046
mŕtvo	21	25	26	29	27	26	17	13	10	22
Živonarodení na 1 000 obyvateľov	8,6	8,5	8,6	9,2	9,6	9,3	9,6	8,7	8,5	8,8
Mŕtvonarodení na 1 000 narodených	3,4	4,1	4,3	4,4	4,0	4,0	2,5	2,2	1,7	3,6
Úhrnná plodnosť žien	1,08	1,07	1,08	1,17	1,23	1,19	1,27	1,17	1,15	1,22
Priemerný vek živorodičky										
spolu	27,4	27,8	28,1	28,3	28,7	28,9	29,2	29,2	29,4	29,5
v 1. poradí	25,5	25,9	26,3	26,5	27,0	27,3	27,8	27,4	27,7	27,8
Živonarodení mimo manželstva										
počet	1 799	1 812	1 962	2 175	2 455	2 484	2 548	2 504	2 465	2 739
podiel v %	29,4	30,1	32,3	33,4	36,1	38,0	38,2	41,7	42,3	45,3

**G4.5 Vekovo špecifické miery plodnosti žien Nitrianskeho kraja, 1996, 2005 a 2014**

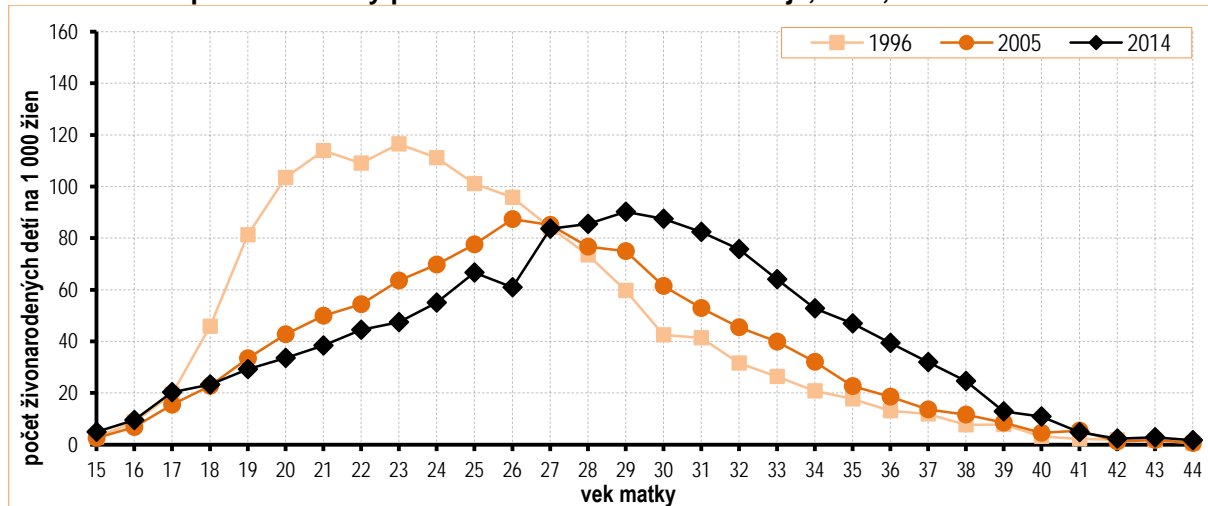

## Potratovosť – Nitriansky kraj

V roku 2014 bolo v Nitrianskom kraji 2 240 potratov.

**Kraj s najvyššou hrubou mierou potratovosti**

**T4.5 Vybrané charakteristiky potratovosti v Nitrianskom kraji, 2005 – 2014**

Ukazovateľ	Rok									
	2005	2006	2007	2008	2009	2010	2011	2012	2013	2014
Potraty spolu	2 536	2 413	2 444	2 425	2 387	2 363	2 461	2 514	2 290	2 240
v tom										
umelé*	1 973	1 877	1 834	1 808	1 804	1 799	1 858	1 884	1 688	1 574
%	77,8	77,8	75,0	74,6	75,6	76,1	75,5	74,9	73,7	70,3
spontánne	563	536	610	617	583	564	603	630	602	666
%	22,2	22,2	25,0	25,4	24,4	23,9	24,5	25,1	26,3	29,7
Potraty na 1 000 obyvateľov	3,6	3,4	3,5	3,4	3,4	3,4	3,5	3,6	3,3	3,3
Potraty na 100 narodených	41,4	39,9	40,1	37,1	35,0	36,0	36,8	41,8	39,3	36,9

\* UPT, mimomaternicové tehotenstvá, iné

Aktuálne dochádza v Nitrianskom kraji k znižovaniu potratovosti, ale hrubá miera je najvyššia v rámci krajov. Maximum medzi kraji dosahuje Nitriansky kraj i v indexe potratovosti, na 100 narodených tak v roku 2014 pripadlo 37 potratov.

Vplyv na znižovanie potratovosti počas sledovaného obdobia (2005 – 2014) mal pokles počtu umelých potratov o 20 %. Spontánna potratovosť, naopak, stúpa.

Podľa úhrnej potratovosti pripadalo v roku 2014 takmer 0,5 potratu na 1 ženu vo fertilnom veku. Priemerný vek ženy pri potrate sa zvýšil na 31 rokov.

**G4.6 Podiel spontánnych a umelých potratov v Nitrianskom kraji, 2014**

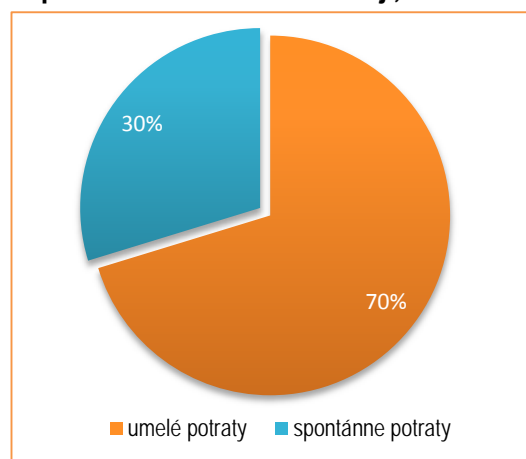

**G4.7 Vekovo špecifické miery potratovosti v Nitrianskom kraji, 2005 a 2014**

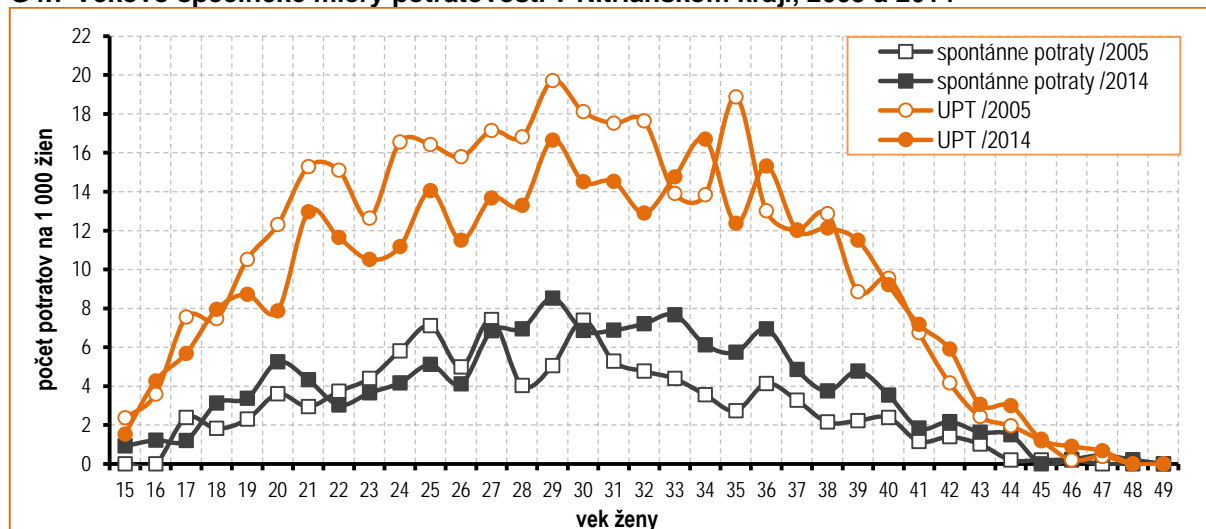

## Úmrtnosť – Nitriansky kraj

V roku 2014 zomrelo v Nitrianskom kraji 7 642 obyvateľov.

### Najvyššia hrubá miera úmrtnosti v rámci krajov

Hrubá miera úmrtnosti bola v Nitrianskom kraji počas celého sledovaného obdobia nad 11 ‰, kým celoslovenský priemer je pod 10 ‰.

Pre celé sledované obdobie je charakteristická mužská nadúmrtnosť, podiely zomretých mužov sa pohybujú v rozmedzí 50 – 52 % zo všetkých zomretých.

#### T 4.6 Vybrané charakteristiky úmrtnosti v Nitrianskom kraji, 2005 – 2014

Ukazovateľ	Rok									
	2005	2006	2007	2008	2009	2010	2011	2012	2013	2014
Počet zomretých spolu	7 941	7 992	8 059	8 062	7 898	7 840	7 574	7 687	7 543	7 642
v tom: muži	4 090	4 149	4 117	4 232	4 007	3 977	3 914	3 938	3 776	3 913
ženy	3 851	3 843	3 942	3 830	3 891	3 863	3 660	3 749	3 767	3 729
Počet zomretých na 1 000 obyvateľov	11,2	11,3	11,4	11,4	11,2	11,1	11,0	11,2	11,0	11,1
Stredná dĺžka života pri narodení (v rokoch)										
muži	69,83	70,00	70,06	70,06	70,41	70,76	71,30	71,57	71,97	72,23
ženy	77,85	77,96	77,95	78,28	78,46	78,83	79,05	79,25	79,47	79,56
rozdiel	8,02	7,96	7,89	8,22	8,05	8,07	7,75	7,68	7,50	7,33

Stredná dĺžka života sa v Nitrianskom kraji zvyšuje kontinuálne, ale tempo je v porovnaní s inými kraji pomalšie a jej hodnoty patria medzi najnižšie. U mužov sa stredná dĺžka života zvýšila od roku 2005 o 2,4 roka, u žien o necelé 2 roky.

#### T 4.7 Dojčenská a novorodenecká úmrtnosť Nitrianskom kraji, 2005 – 2014

Ukazovateľ	Rok									
	2005	2006	2007	2008	2009	2010	2011	2012	2013	2014
Zomretí do 1 roka										
absolútny počet	40	36	20	27	28	23	29	27	19	24
na 1 000 živonarodených	6,6	6,0	3,3	4,2	4,1	3,5	4,4	4,5	3,3	4,0
Zomretí do 28 dní										
absolútny počet	28	16	11	16	14	16	21	14	18	8
na 1 000 živonarodených	4,6	2,7	1,8	2,5	2,1	2,5	3,2	2,3	3,1	1,3

Vývoj dojčenskej a novorodeneckej úmrtnosti je priaznivý, v roku 2014 bola dokonca dojčenská úmrtnosť najnižšia práve v Nitrianskom kraji (1,3 ‰).

#### G4.8 Zomretí v Nitrianskom kraji podľa pohlavia, 2014

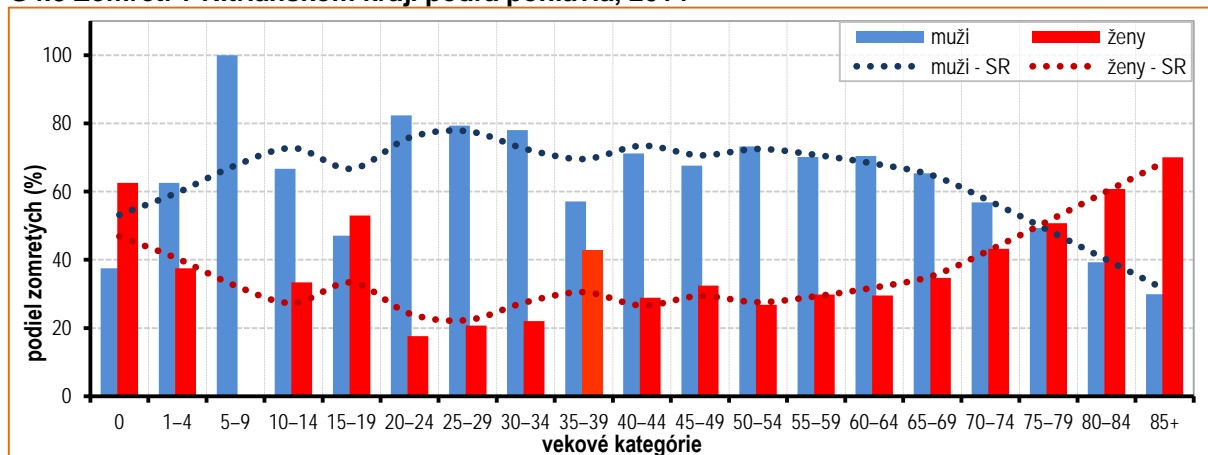

## Sťahovanie – Nitriansky kraj

V roku 2014 sa prisťahovalo 3 276 osôb vystažovalo 3 420 osôb.

### Od roku 2009 záporné migračné saldo vnútornej migrácie

V rámci vnútornej migrácie sa od roku 2009 viac obyvateľov z Nitrianskeho kraja vystažováva, než sa do neho prisťahováva. Od roku 2013 zisky zo zahraničnej migrácie nedokázali tento deficit kompenzovať a v ostatných dvoch rokoch došlo k úbytku sťahovaním.

#### T4.8 Vybrané charakteristiky migrácie v Nitrianskom kraji, 2005 – 2014

Ukazovateľ	Rok									
	2005	2006	2007	2008	2009	2010	2011	2012	2013	2014
Pristažovaní spolu	3 765	3 862	4 327	4 173	3 332	3 366	3 197	3 419	3 154	3 276
v tom: zo SR	3 052	3 157	2 908	2 902	2 351	2 509	2 348	2 355	2 360	2 576
zo zahraničia	713	705	1 419	1 271	981	857	849	1 064	794	700
Vystažovaní spolu	2 786	3 087	2 882	3 002	2 940	2 974	3 037	2 900	3 171	3 420
v tom: do SR	2 536	2 814	2 669	2 791	2 672	2 754	2 780	2 679	2 893	2 998
do zahraničia	250	273	213	211	268	220	257	221	278	422
Migračné saldo spolu	979	775	1 445	1 171	392	392	160	519	-17	-144
v tom: z vnútorného sťahovania	516	343	239	111	-321	-245	-432	-324	-533	-422
zo zahraničného sťahovania	463	432	1 206	1 060	713	637	592	843	516	278
Objem sťahovania	6 551	6 949	7 209	7 175	6 272	6 340	6 234	6 319	6 325	6 696
v tom: z vnútorného sťahovania	5 588	5 971	5 577	5 693	5 023	5 263	5 128	5 034	5 253	5 574
zo zahraničného sťahovania	963	978	1 632	1 482	1 249	1 077	1 106	1 285	1 072	1 122

Hrubá miera prisťahovaných vnútornou migráciou klesla zo 4,3 ‰ v roku 2005 na 3,8 ‰ v roku 2014. Hrubá miera vystažovaných vnútornou migráciou mala naopak rastúci trend, z 3,9 ‰ na začiatku obdobia na takmer 5 ‰ na konci obdobia.

Hrubá miera prisťahovaných zo zahraničia bola najvyššia v rokoch 2007 a 2008, v ostatných rokoch mala takmer stabilnú hodnotu okolo 1 ‰. Hrubá miera vystažovaných do zahraničia mala najvyššiu hodnotu v roku 2014, a to 0,6 ‰.

#### G4.9 Vývoj hrubej miery migračného salda podľa pohlavia a druhu migrácie (vnútorná a zahraničná) v Nitrianskom kraji, 2005 – 2014

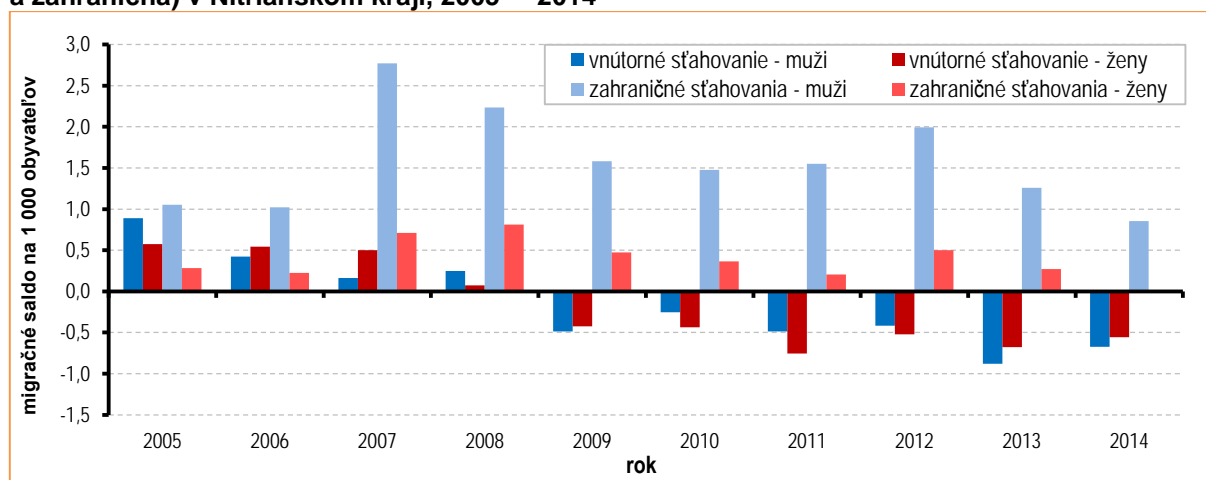

## Veková štruktúra – Nitriansky kraj

Nízky podiel detskej zložky, vysoký podiel poproduktívnej zložky

T4.9 Vybrané charakteristiky pohlavia a veku obyvateľstva Nitrianskeho kraja, 2005 – 2014

Ukazovateľ	Rok									
	2005	2006	2007	2008	2009	2010	2011	2012	2013	2014
Veková skupina	počet osôb									
0-14	105 850	102 459	99 618	97 612	96 470	95 654	93 474	92 732	91 989	91 506
15-64	510 385	512 001	513 532	514 531	513 796	513 225	499 129	496 510	493 101	489 153
65+	92 263	92 845	93 608	94 232	95 395	95 873	96 961	99 158	101 572	104 263
Spolu	708 498	707 305	706 758	706 375	705 661	704 752	689 564	688 400	686 662	684 922
	štruktúra (%)									
0-14	14,94	14,49	14,10	13,82	13,67	13,57	13,56	13,47	13,40	13,36
15-64	72,04	72,39	72,66	72,84	72,81	72,82	72,38	72,13	71,81	71,42
65+	13,02	13,13	13,24	13,34	13,52	13,60	14,06	14,40	14,79	15,22
Priemerný vek										
muži	36,9	37,2	37,5	37,7	38,0	38,3	38,6	38,9	39,2	39,5
ženy	40,5	40,8	41,1	41,3	41,6	41,8	42,2	42,5	42,9	43,1
Mediánový vek										
muži	35,4	35,7	36,0	36,4	36,7	37,2	37,7	38,2	38,6	39,1
ženy	39,5	39,9	40,2	40,4	40,7	41,0	41,6	41,9	42,3	42,7
Podiel žien (%)	51,7	51,7	51,6	51,6	51,6	51,5	51,5	51,5	51,4	51,4
Počet žien na 1 000 mužov	1 069	1 069	1 067	1 066	1 065	1 063	1 062	1 060	1 059	1 058
Index ekonomického zaťaženia osôb*	38,82	38,15	37,63	37,29	37,34	37,32	38,15	38,65	39,25	40,02
Index ekonomickej závislosti mladých ľudí**	20,74	20,01	19,40	18,97	18,78	18,64	18,73	18,68	18,66	18,71
Index ekonomickej závislosti starých ľudí***	18,08	18,13	18,23	18,31	18,57	18,68	19,43	19,97	20,60	21,32
Index starnutia****	87,16	90,62	93,97	96,54	98,89	100,23	103,73	106,93	110,42	113,94

\* počet detí vo veku 0-14 rokov a osôb vo veku 65 rokov a viac na 100 osôb vo veku 15-64 rokov

\*\* počet detí vo veku 0-14 rokov na 100 osôb vo veku 15-64 rokov

\*\*\* počet osôb vo veku 65 rokov a viac na 100 osôb vo veku 15-64 rokov

\*\*\*\* počet osôb vo veku 65 rokov a viac na 100 detí vo veku 0-14 rokov

G4.10 Veková pyramída Nitrianskeho kraja, 2005 a 2014

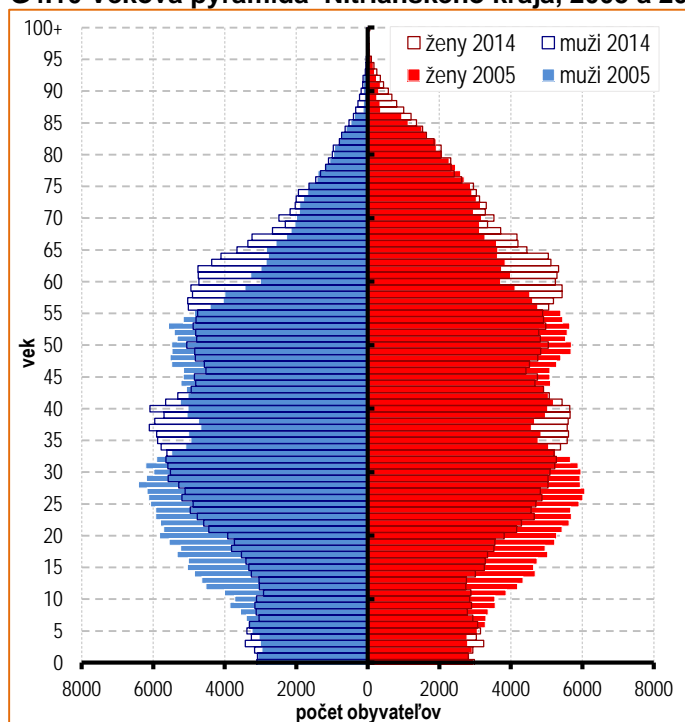

Nízkym podielom detskej a vysokým podielom poproduktívnej zložky sa Nitriansky kraj radí na druhé miesto v rámci krajov Slovenska. I veková pyramída vypovedá o demografickom starnutí obyvateľstva. Dá sa očakávať hlavne nárast osôb v poproduktívnom veku ovplyvnený silnou populačnou vlnou povojnových ročníkov.

Priemerný vek obyvateľov dosiahol v roku 2014 medzi krajmi najvyššiu hodnotu, a to 41,4 roka. Index starnutia má rastúci trend, v roku 2014 pripadalo na 100 obyvateľov v predproduktívnom veku takmer 114 obyvateľov v poproduktívnom veku. Zvyšuje sa aj index ekonomického zaťaženia osôb, podľa ktorého pripadlo v roku 2014 na 100 osôb v produktívnom veku 40 osôb v pred- a poproduktívnom veku.

## Národnostná štruktúra – Nitriansky kraj

### Slovenská národnosť tvorí 69 % obyvateľstva

Nitriansky kraj je kraj s najnižším podielom slovenskej a najvyšším podielom maďarskej národnosti (24 %). Oproti roku 2005 však obe tieto národnosti zaznamenali najvyšší pokles. Národnosť maďarská o takmer 13 % a slovenská o 5 %. Reálne straty sú pravdepodobne nižšie, časť obyvateľov týchto národností zrejme neuviedla svoju národnosť pri ostatnom sčítaní a môžu tak byť v skupine nezistených.

#### T4.10 Národnosti Nitrianskeho kraja, 2005 – 2014

Národnosť	Rok									
	2005	2006	2007	2008	2009	2010	2011	2012	2013	2014
slovenská	497 356	496 548	495 713	495 213	494 426	493 966	472 992	471 731	472 790	472 410
maďarská	192 778	192 015	191 476	190 997	190 741	189 936	169 242	168 916	168 657	167 745
rómska	4 753	4 762	4 757	4 755	4 753	4 756	3 984	4 000	3 951	3 962
česká, moravská, sliezka	4 915	4 992	5 068	5 166	5 236	5 301	3 520	3 575	3 926	3 977
rusínska	85	87	88	89	90	91	103	105	102	103
ukrajinská	362	385	412	426	433	448	285	290	345	360
nemecká	266	303	344	377	398	406	219	232	399	407
poľská	402	433	461	487	512	524	352	367	535	560
iná a nezistená	7 581	7 780	8 439	8 865	9 072	9 324	38 867	39 184	35 957	35 398
spolu	708 498	707 305	706 758	706 375	705 661	704 752	689 564	688 400	686 662	684 922

Národnosť rómska a skupina národností česká, moravská a sliezka tvoria ďalšiu najpočetnejšiu skupinu národnostných menšín, v roku 2014 boli zastúpené rovnako, 0,6-percentným podielom.

Od sčítania obyvateľov v roku 2011 ukrajinská, nemecká a poľská národnosť zaznamenávajú zvýšenú početnosť.

#### G4.11 Národnostná štruktúra Nitrianskeho kraja (v %), 2014

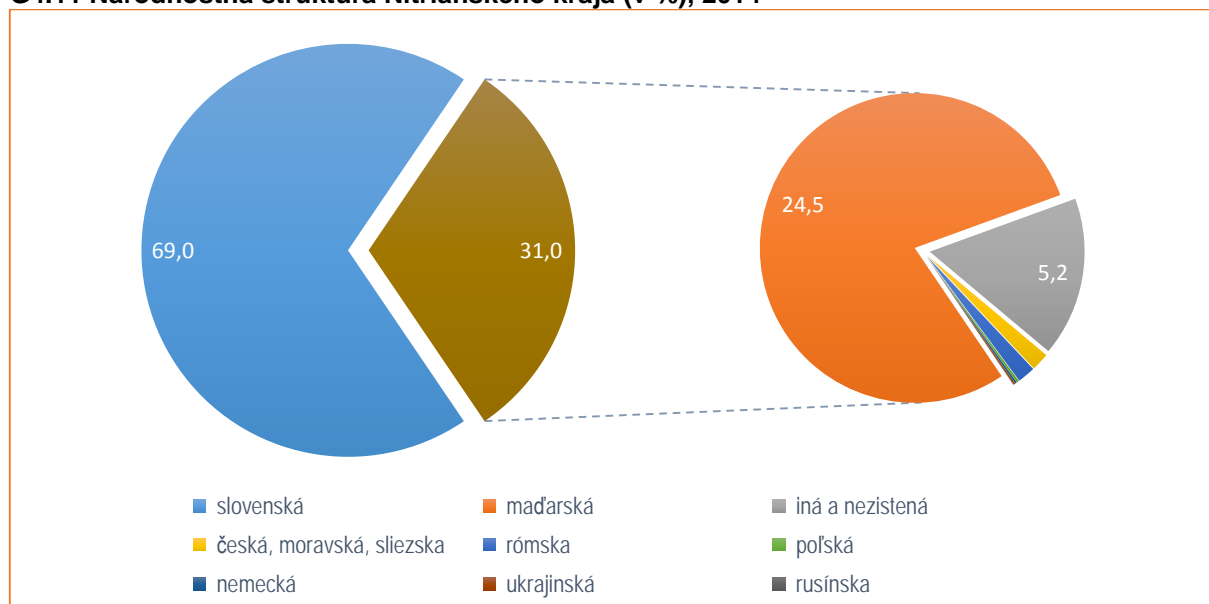

## 5. Žilinský kraj

### Stav a prírastky obyvateľstva – Žilinský kraj

**K 31.12. 2014 mal Žilinský kraj 690 449 trvale bývajúcich obyvateľov.**

#### Prírodný prírastok obyvateľstva v celom sledovanom období

##### T5.1 Prírastky obyvateľstva v Žilinskom kraji, 2005 – 2014

Ukazovateľ	Rok									
	2005	2006	2007	2008	2009	2010	2011	2012	2013	2014
Stav trvale bývajúceho obyvateľstva k 31.12.	694 763	695 326	695 698	696 347	697 502	698 274	689 601	690 121	690 420	690 449
Prírodný prírastok/úbytok:										
absolútny počet	490	357	355	607	1 091	1 034	1 456	739	398	513
na 1 000 obyvateľov	0,7	0,5	0,5	0,9	1,6	1,5	2,1	1,1	0,6	0,7
Migračný prírastok/úbytok:										
absolútny počet	144	206	17	42	64	-262	-150	-219	-99	-484
na 1 000 obyvateľov	0,2	0,3	0,0	0,1	0,1	-0,4	-0,2	-0,3	-0,1	-0,7
Celkový prírastok/úbytok:										
absolútny počet	634	563	372	649	1 155	772	1 306	520	299	29
na 1 000 obyvateľov	0,9	0,8	0,5	0,9	1,7	1,1	1,9	0,8	0,4	0,0
Hustota obyvateľstva	102,0	102,1	102,2	102,2	102,4	102,5	101,2	101,3	101,4	101,4

#### Od roku 2010 migračný úbytok obyvateľstva

##### G5.1 Vývoj prírastkov obyvateľstva v Žilinskom kraji 2005 – 2014

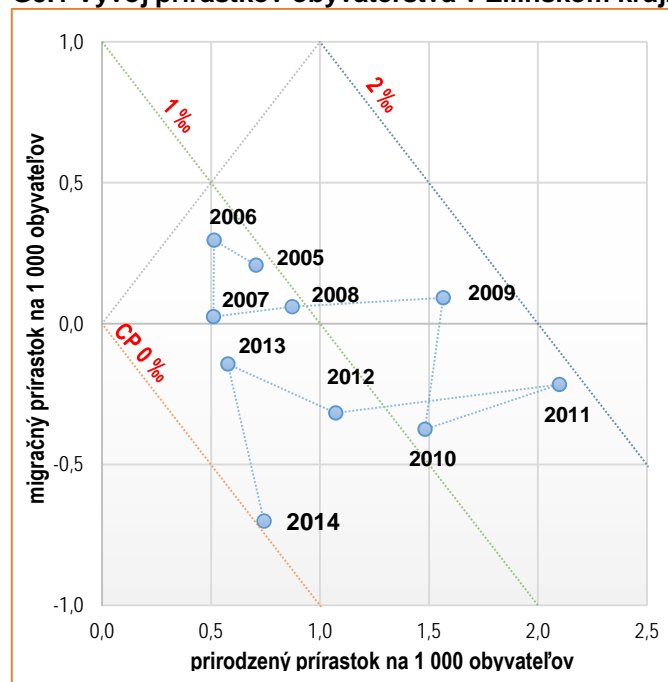

Výraznejší nárast prírodného prírastku v Žilinskom kraji bol v období 2009 – 2011, od roku 2012 je pozorovaný pokles.

Od roku 2010 dochádza v Žilinskom kraji k migračnému úbytku obyvateľstva, v roku 2014 bol zatiaľ najvyšší, -0,7 ‰. Prírodný prírastok však zatiaľ dokázal straty z migračných úbytkov kompenzovať. Celkový prírastok sa počas celého obdobia pohyboval v kladných hodnotách, avšak v roku 2014 bol celkový prírastok už len 29 osôb. Hustota je 101 obyvateľov na 1 km<sup>2</sup> a je tretia najnižšia v rámci krajov Slovenska.

## Sobáše – Žilinský kraj

V roku 2014 bolo v Žilinskom kraji uzavretých 3 427 manželstiev.

### Medziročné zvýšenie sobášnosti

#### T5.2 Vybrané charakteristiky sobášnosti v Žilinskom kraji, 2005 – 2014

Ukazovateľ	Rok									
	2005	2006	2007	2008	2009	2010	2011	2012	2013	2014
Počet sobášov	3 370	3 430	3 546	3 806	3 517	3 305	3 356	3 462	3 198	3 427
Počet sobášov na 1 000 obyvateľov	4,9	4,9	5,1	5,5	5,1	4,7	4,9	5,0	4,6	5,0
Priemerný vek pri sobáši										
muži	29,7	30,3	30,6	30,6	31,1	31,2	31,3	31,7	32,1	32,4
ženy	26,7	27,2	27,6	27,6	27,9	28,3	28,5	28,7	29,1	29,5
Priemerný vek vzájomne slobodných										
muži	27,9	28,3	28,5	28,6	29,0	29,3	29,5	29,7	29,8	30,2
ženy	25,3	25,5	25,9	26,0	26,3	26,7	26,9	27,0	27,2	27,5

Úroveň hrubej miery sobášnosti sa v sledovanom období pohybovala v rozmedzí 4,6 ‰ až 5,5 ‰ a v roku 2014 dosiahla hodnotu 5,0 ‰, čo predstavovalo oproti predchádzajúcemu roku medziročné zvýšenie o 0,4 bodu. Touto hodnotou je Žilinský kraj mierne nad celoslovenským priemerom.

Priemerný vek pri sobáši má rastúci trend, u mužov dosiahol 32 rokov, u žien takmer 30 rokov. Zvyšuje sa aj priemerný vek vzájomne slobodných snúbencov, u mužov dosiahol 30 rokov, u žien 28 rokov. Z hľadiska veku významne rastie počet manželstiev mužov uzatváraných vo vekovej skupine 30 – 39 rokov a klesajú početnosti sobášov v mladších vekových skupinách, hlavne 20 – 29-ročných. U žien významne stúpila sobášnosť vo vekových skupinách 25 – 34-ročných. Klesajúci trend v sobášnosti žien sa prejavil najmä vo vekovej skupine 20 – 24-ročných.

#### G5.2 Vývoj sobášnosti podľa veku v Žilinskom kraji, 2005 – 2014

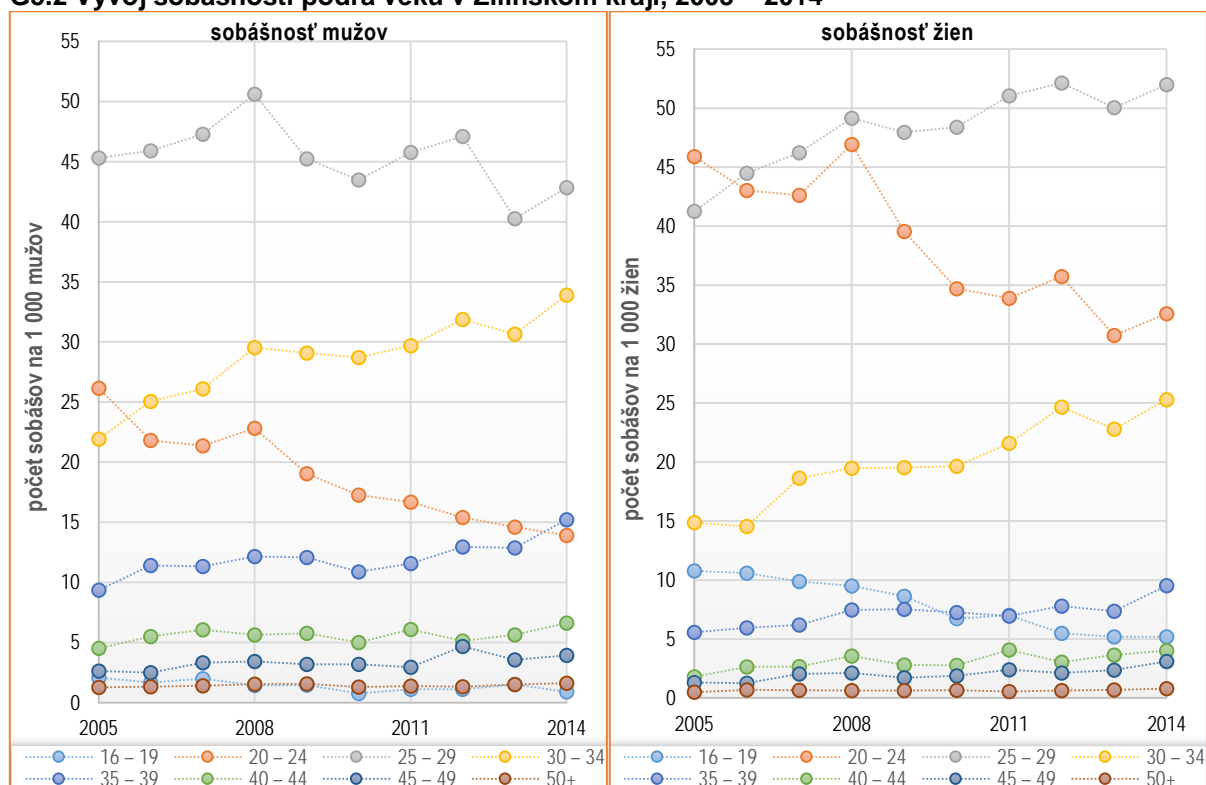

## Rozvodovosť – Žilinský kraj

V roku 2014 bolo v Žilinskom kraji rozvedených 1 224 manželstiev.

Úroveň rozvodovosti patrí medzi najnižšie v rámci krajov

Žilinský kraj patrí medzi kraje s najnižšou rozvodovosťou. Pozitívnejšie ukazovatele rozvodovosti vykazuje len Prešovský kraj.

Počet rozvodov medziročne klesol. Hrubá miera rozvodovosti sa pohybuje okolo 2 ‰. V roku 2014 tvoril podiel konaní ukončených rozvodom až 96 %, 36 návrhov bolo vzatých späť.

Priemerná dĺžka trvania manželstva bola 15,4 roka, v porovnaní so začiatkom sledovaného obdobia stúpila o 1,5 roka.

Priemerný vek rozvádzajúcich sa manželov má rastúci trend, u mužov v roku 2014 dosiahol 42 rokov, u žien takmer 40 rokov.

Na jedno rozvádzajúce sa manželstvo s maloletým dieťaťom v roku 2014 pripadlo 1,6 dieťaťa.

Oproti roku 2005 klesol počet rozvodov u manželstiev s kratšou dĺžkou trvania, mierne stúpol u manželstiev s vyššou dĺžkou trvania 20 rokov a viac.

T5.3 Hrubá miera rozvodovosti podľa veku a pohlavia v Žilinskom kraji a v SR, 2014

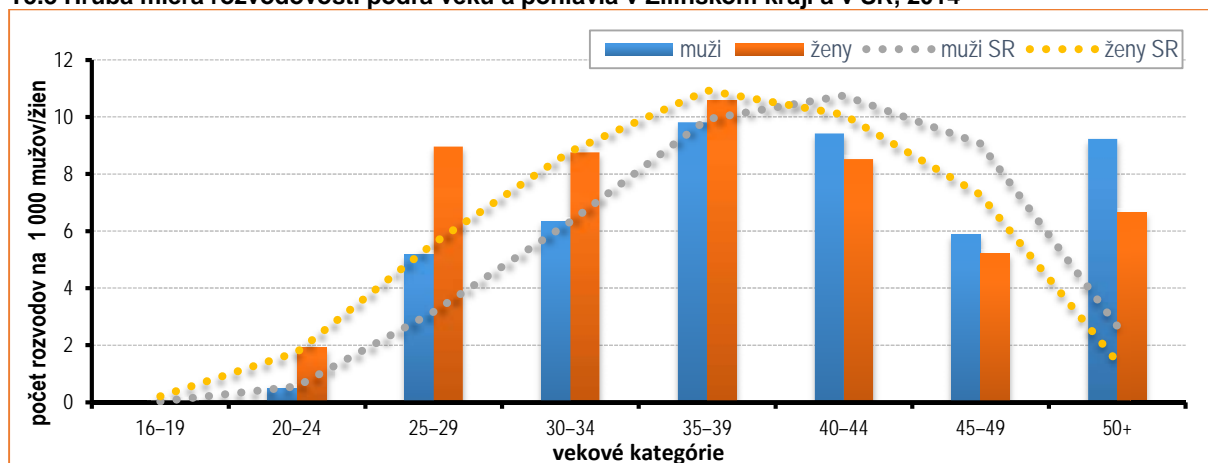

G5.3 Vybrané charakteristiky rozvodovosti v Žilinskom kraji, 2005 – 2014

Ukazovateľ	Rok									
	2005	2006	2007	2008	2009	2010	2011	2012	2013	2014
Rozvody										
absolútny počet	1 271	1 371	1 339	1 493	1 486	1 429	1 307	1 242	1 277	1 224
na 1 000 obyvateľov	1,8	2,0	1,9	2,2	2,1	2,1	1,9	1,8	1,9	1,8
Index rozvodovosti	37,7	40,0	37,8	39,2	42,3	43,2	39,0	35,9	39,9	35,7
Priemerný vek pri rozvode										
muži	39,0	39,9	40,0	40,1	40,0	40,9	41,1	41,3	41,8	42,2
ženy	36,4	37,5	37,5	37,6	37,3	38,3	38,6	38,4	39,2	39,5
Návrh podali										
muži	517	520	497	552	494	510	482	427	432	434
ženy	1 060	925	911	1 011	1 044	950	891	874	919	838
Priemerná dĺžka trvania manželstva	13,9	14,4	14,5	14,4	14,3	14,6	15,2	14,9	15,1	15,4

## Plodnosť a pôrodnosť – Žilinský kraj

V roku 2014 sa v Žilinskom kraji narodilo 6 840 živých detí.

### Kraj s vyššou manželskou plodnosťou

Z pohľadu manželskej a mimomanželskej plodnosti je zrejmé, že v Žilinskom kraji sa ešte zachováva vyššia manželská plodnosť. Podiel detí narodených mimo manželstva je v Žilinskom kraji druhý najnižší (za Prešovským krajom).

Úhrnná plodnosť dosiahla hodnotu 1,3 dieťaťa na ženu vo fertilnom veku. Najvyššie hodnoty plodnosti majú ženy vo veku 27 – 30 rokov. Od roku 2005 sa výrazne znížila plodnosť žien vo vekovej skupine 19 – 28-ročných.

Priemerný vek živorodičiek bol takmer 30 rokov a prvorodičiek takmer 28 rokov. V prvom poradí sa narodilo 45 % detí, v druhom poradí 35 % a deti narodené v treťom a vyššom poradí tvorili 20 %.

G5.4 Živonarodení podľa poradia v Žilinskom kraji, 2014

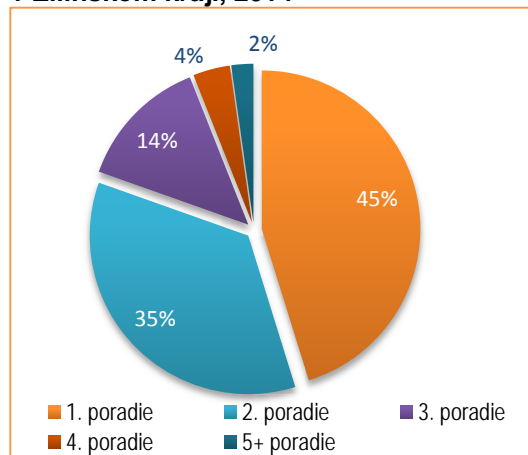

T5.4 Vybrané charakteristiky pôrodnosti v Žilinskom kraji, 2005 – 2014

Ukazovateľ	Rok									
	2005	2006	2007	2008	2009	2010	2011	2012	2013	2014
Narodení spolu	7 142	7 010	7 035	7 432	7 757	7 642	7 818	7 220	6 978	6 854
v tom										
živo	7 118	6 980	7 021	7 407	7 741	7 619	7 801	7 208	6 953	6 840
mŕtvo	24	30	14	25	16	23	17	12	25	14
Živonarodení na 1 000 obyvateľov	10,2	10,0	10,1	10,6	11,1	10,9	11,2	10,4	10,1	9,9
Mŕtvonarodení na 1 000 narodených	3,4	4,3	2,0	3,4	2,1	3,0	2,2	1,7	3,6	2,0
Úhrnná plodnosť žien	1,27	1,24	1,25	1,32	1,38	1,37	1,45	1,34	1,31	1,30
Priemerný vek živorodičky										
spolu	27,8	27,9	28,5	28,7	28,8	29,1	29,4	29,4	29,5	29,7
v 1. poradí	25,7	25,8	26,4	26,5	26,8	27,2	27,7	27,1	27,3	27,5
Živonarodení mimo manželstva										
počet	1 209	1 267	1 346	1 535	1 724	1 861	2 036	1 885	1 953	2 041
podiel v %	17,0	18,2	19,2	20,7	22,3	24,4	26,1	26,2	28,1	29,8

G5.5 Vekovo špecifické miery plodnosti žien Žilinského kraja, 1996, 2005 a 2014

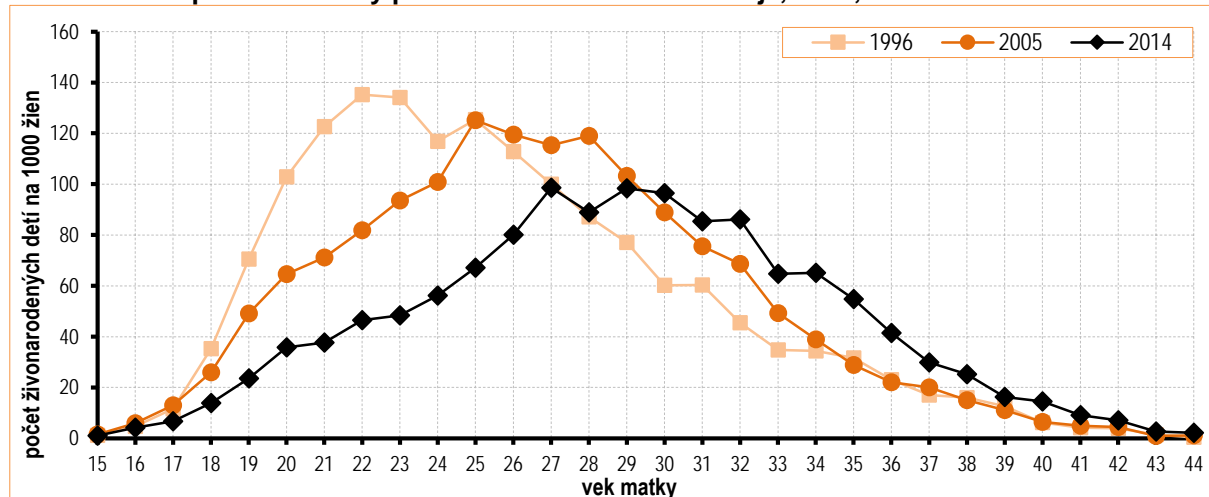

## Potratovosť – Žilinský kraj

V roku 2014 bolo v Žilinskom kraji 1 732 potratov.

## Najnižšia úhrnná potratovosť

## T5.5 Vybrané charakteristiky potratovosti v Žilinskom kraji, 2005 – 2014

Ukazovateľ	Rok									
	2005	2006	2007	2008	2009	2010	2011	2012	2013	2014
Potraty spolu	2 221	2 163	2 072	2 217	2 118	2 012	1 933	1 839	1 696	1 732
v tom										
umelé*	1 596	1 573	1 411	1 493	1 488	1 343	1 245	1 145	1 066	1 061
%	71,9	72,7	68,1	67,3	70,3	66,7	64,4	62,3	62,9	61,3
spontánne	625	590	661	724	630	669	688	694	630	671
%	28,1	27,3	31,9	32,7	29,7	33,3	35,6	37,7	37,1	38,7
Potraty na 1 000 obyvateľov	3,2	3,1	3,0	3,2	3,0	2,9	2,8	2,7	2,5	2,5
Potraty na 100 narodených	31,1	30,9	29,5	29,8	27,3	26,3	24,7	25,5	24,3	25,3

\* UPT, mimomaternicové tehotenstvá, iné

Úhrnná potratovosť je v Žilinskom kraji najnižšia zo všetkých krajov a v roku 2014 pripadalo na jednu ženu vo fertílom veku 0,3 potratu.

V medziročnom porovnaní počet potratov v Žilinskom kraji stúpol v roku 2014 na 1 732, avšak vplyvom zvýšenej spontánnej potratovosti.

V roku 2014 na 100 narodených v Žilinskom kraji pripadalo 25 potratov, v porovnaní so začiatkom sledovaného obdobia (31) ide o pokles o 6 bodov. Priemerný vek ženy pri potrate bol 31 rokov.

## 5.6 Podiel spontánnych a umelých potratov v Žilinskom kraji, 2014

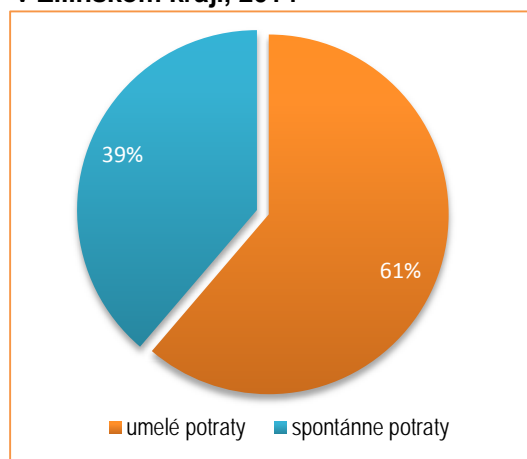

## G5.7 Vekovo špecifické miery potratovosti v Žilinskom kraji, 2005 a 2014

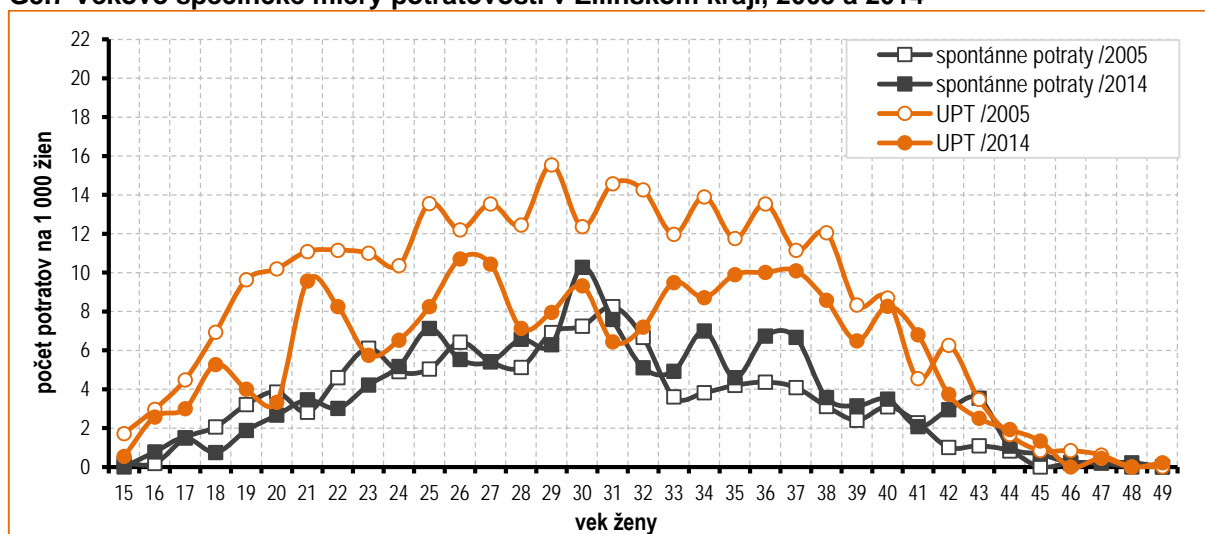

## Úmrtnosť – Žilinský kraj

V roku 2014 zomrelo v Žilinskom kraji 6 327 obyvateľov.

### Najväčší rozdiel stredných dĺžok života pri narodení medzi mužmi a ženami

Stredná dĺžka života pri narodení mužov i žien kontinuálne rastie, v sledovanom období sa u mužov zvýšila o dva a pol roka a u žien o dva roky. Kým hodnoty strednej dĺžky života žien sú nad slovenským priemerom, muži sú pod slovenským priemerom. Dôsledkom toho je, že rozdiel medzi mužmi a ženami v nádeji na dožitie je až 8 rokov, čo je najväčší rozdiel v porovnaní s ostatnými kraji.

#### T5.6 Vybrané charakteristiky úmrtnosti v Žilinskom kraji, 2005 – 2014

Ukazovateľ	Rok									
	2005	2006	2007	2008	2009	2010	2011	2012	2013	2014
Počet zomretých spolu	6 628	6 623	6 666	6 800	6 650	6 585	6 345	6 469	6 555	6 327
v tom: muži	3 599	3 608	3 567	3 663	3 507	3 550	3 373	3 395	3 436	3 377
ženy	3 029	3 015	3 099	3 137	3 143	3 035	2 972	3 074	3 119	2 950
Počet zomretých na 1000 obyvateľov	9,5	9,5	9,6	9,8	9,5	9,4	9,2	9,4	9,5	9,2
Stredná dĺžka života pri narodení (v rokoch)										
muži	70,00	70,09	70,06	70,12	70,38	70,76	71,43	71,80	72,18	72,50
ženy	78,33	78,51	78,64	78,82	78,9	79,25	79,66	80,07	80,19	80,46
rozdiel	8,33	8,42	8,58	8,70	8,52	8,49	8,23	8,27	8,01	7,96

Hrubá miera úmrtnosti je relatívne stabilná, pod 10 ‰.

V celom sledovanom období zomrelo viac mužov ako žien, zomretí muži tvorili 52 – 54 ‰.

#### T5.7 Dojčenská a novorodenecká úmrtnosť v Žilinskom kraji, 2005 – 2014

Ukazovateľ	Rok									
	2005	2006	2007	2008	2009	2010	2011	2012	2013	2014
Zomretí do 1 roka										
absolútny počet	33	30	34	34	34	34	24	39	29	32
na 1 000 živonarodených	4,6	4,3	4,8	4,6	4,4	4,5	3,1	5,4	4,2	4,7
Zomretí do 28 dní										
absolútny počet	18	24	23	18	14	18	16	24	18	21
na 1 000 živonarodených	2,5	3,4	3,3	2,4	1,8	2,4	2,1	3,3	2,6	3,1

#### G5.8 Zomretí v Žilinskom kraji podľa pohlavia, 2014

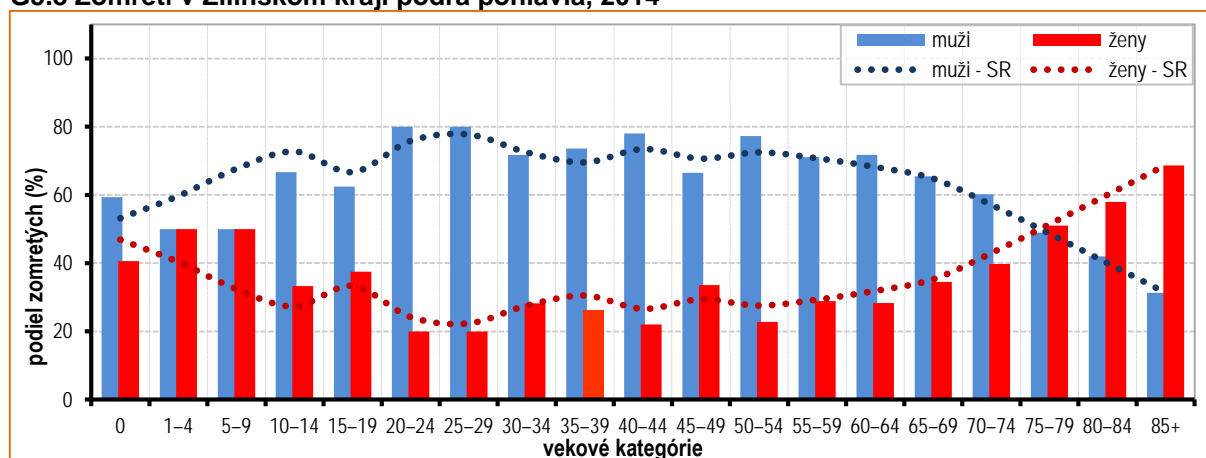

## Sťahovanie – Žilinský kraj

V roku 2014 sa prisťahovalo 2 328 a vystaňovalo 2 812 osôb.

## Záporné migračné saldo vnútornej migrácie

## T5.8 Vybrané charakteristiky migrácie v Žilinskom kraji, 2005 – 2014

Ukazovateľ	Rok									
	2005	2006	2007	2008	2009	2010	2011	2012	2013	2014
Pristaňovani spolu	2 343	2 496	2 383	2 452	2 188	2 167	2 124	2 073	2 220	2 328
v tom: zo SR	1 645	1 738	1 743	1 783	1 684	1 718	1 647	1 573	1 730	1 735
zo zahraničia	698	758	640	669	504	449	477	500	490	593
Vystaňovani spolu	2 199	2 290	2 366	2 410	2 124	2 429	2 274	2 292	2 319	2 812
v tom: do SR	2 014	2 100	2 096	2 205	1 947	2 187	2 094	2 133	2 030	2 476
do zahraničia	185	190	270	205	177	242	180	159	289	336
Migračné saldo spolu	144	206	17	42	64	-262	-150	-219	-99	-484
v tom: z vnútorného sťahovania	-369	-362	-353	-422	-263	-469	-447	-560	-300	-741
zo zahraničného sťahovania	513	568	370	464	327	207	297	341	201	257
Objem sťahovania	4 542	4 786	4 749	4 862	4 312	4 596	4 398	4 365	4 539	5 140
v tom: z vnútorného sťahovania	3 659	3 838	3 839	3 988	3 631	3 905	3 741	3 706	3 760	4 211
zo zahraničného sťahovania	883	948	910	874	681	691	657	659	779	929

V celom sledovanom období je Žilinský kraj stratový z pohľadu vnútornej migrácie, tzn. v každom referenčnom roku sa viac obyvateľov z kraja do iného kraja Slovenska vystaňovalo ako sa z iných krajov do Žilinského kraja prisťahovalo.

Naopak, zahraničnou migráciou Žilinský kraj každoročne získaval, avšak od roku 2010 nedokázalo kladné saldo zahraničnej migrácie kompenzovať straty zo záporného salda migrácie vnútornej. Výsledkom je migračný úbytok obyvateľstva, ktorý bol najvyšší v roku 2014 (-741 obyvateľov).

Hrubá miera prisťahovaných vnútornou migráciou mierne vzrástla z 2,4 ‰ v roku 2005 na 2,5 ‰ v roku 2014, hrubá miera vystaňovaných vnútornou migráciou vzrástla výraznejšie, a to z 2,9 ‰ na 3,6 ‰.

Hrubá miera prisťahovaných zo zahraničia mierne poklesla od roku 2005 z 1 ‰ na 0,9 ‰ v roku 2014. Hrubá miera vystaňovaných zahraničnou migráciou mala najvyššiu hodnotu v roku 2014, a to 0,5 ‰.

## G5.9 Vývoj hrubej miery migračného salda podľa pohlavia a druhu migrácie (vnútorná a zahraničná) v Žilinskom kraji, 2005 – 2014

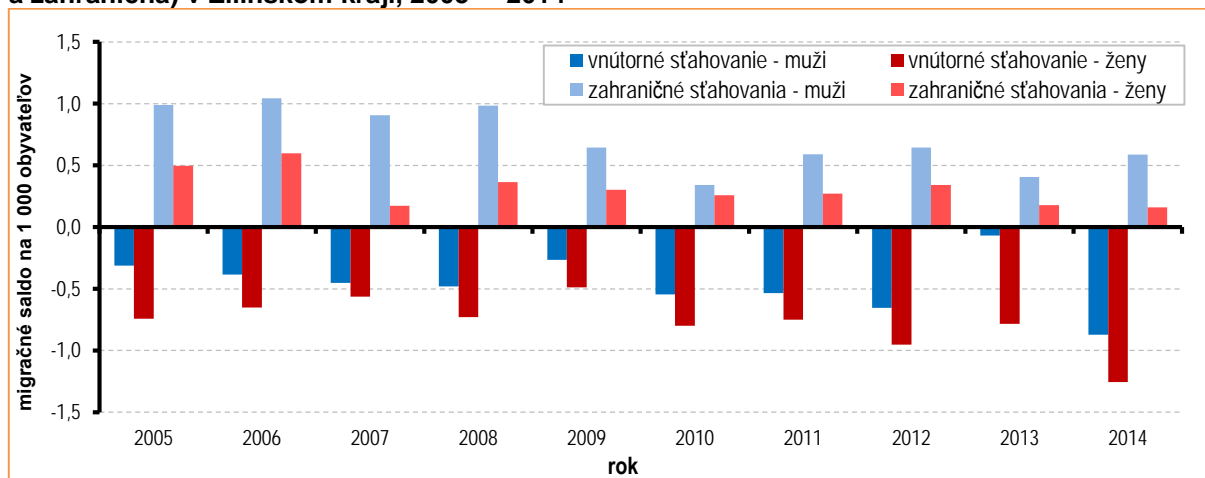

## Veková štruktúra – Žilinský kraj

## Kraj s prevyšujúcou detskou zložkou nad poproduktívnym obyvateľstvom

## T5.9 Vybrané charakteristiky pohlavia a veku obyvateľstva v Žilinskom kraji, 2005 – 2014

Ukazovateľ	Rok									
	2005	2006	2007	2008	2009	2010	2011	2012	2013	2014
Veková skupina	počet osôb									
0-14	124 127	120 246	117 035	114 134	112 596	111 444	109 865	109 015	108 133	107 331
15-64	493 132	496 782	499 511	502 379	504 042	504 753	496 576	495 535	493 908	491 919
65+	77 504	78 298	79 152	79 834	80 864	82 077	83 160	85 571	88 379	91 199
Spolu	694 763	695 326	695 698	696 347	697 502	698 274	689 601	690 121	690 420	690 449
	štruktúra (%)									
0-14	17,87	17,29	16,82	16,39	16,14	15,96	15,93	15,80	15,66	15,55
15-64	70,98	71,45	71,80	72,14	72,26	72,29	72,01	71,80	71,54	71,25
65+	11,16	11,26	11,38	11,46	11,59	11,75	12,06	12,40	12,80	13,21
Priemerný vek										
muži	35,0	35,3	35,6	35,9	36,2	36,5	36,8	37,1	37,4	37,7
ženy	38,0	38,3	38,7	38,9	39,2	39,5	39,8	40,1	40,4	40,7
Mediánový vek										
muži	33,0	33,4	33,8	34,3	34,7	35,1	35,6	36,0	36,5	36,9
ženy	35,9	36,3	36,6	37,0	37,4	37,8	38,4	38,8	39,2	39,7
Podiel žien (%)	51,0	51,0	51,0	51,0	51,0	51,0	50,9	50,9	50,9	50,9
Počet žien na 1 000 mužov	1 039	1 039	1 039	1 039	1 039	1 040	1 038	1 037	1 036	1 036
Index ekonomického zaťaženia osôb*	40,89	39,97	39,28	38,61	38,38	38,34	38,87	39,27	39,79	40,36
Index ekonomickej závislosti mladých ľudí**	25,17	24,20	23,43	22,72	22,34	22,08	22,12	22,00	21,89	21,82
Index ekonomickej závislosti starých ľudí***	15,72	15,76	15,85	15,89	16,04	16,26	16,75	17,27	17,89	18,54
Index starnutia****	62,44	65,11	67,63	69,95	71,82	73,65	75,69	78,49	81,73	84,97

\* počet detí vo veku 0-14 rokov a osôb vo veku 65 rokov a viac na 100 osôb vo veku 15-64 rokov

\*\* počet detí vo veku 0-14 rokov na 100 osôb vo veku 15-64 rokov

\*\*\* počet osôb vo veku 65 rokov a viac na 100 osôb vo veku 15-64 rokov

\*\*\*\* počet osôb vo veku 65 rokov a viac na 100 detí vo veku 0-14 rokov

## G5.10 Veková pyramída Žilinského kraja, 2005 a 2014

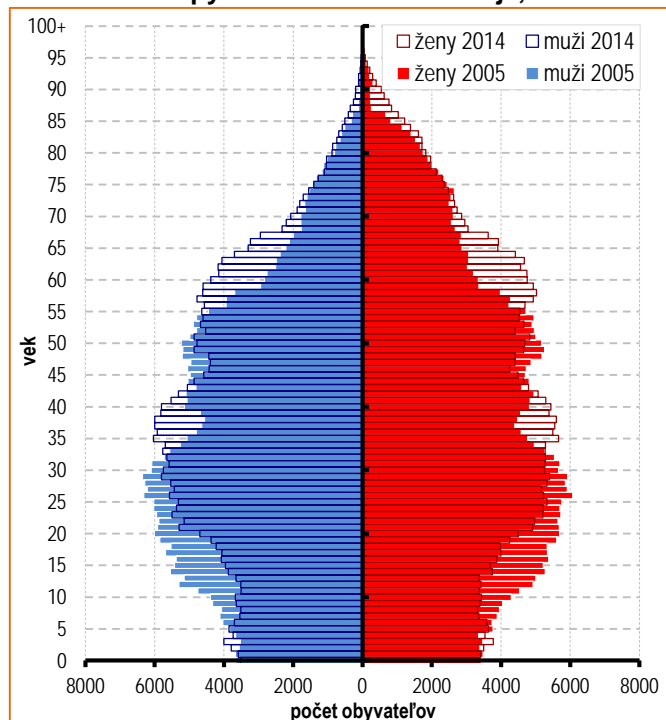

Na vekovej pyramíde Žilinského kraja sú výrazné dve populačne silné „generácie“ v produktívnom veku, čo svedčí o starnutí obyvateľstva zhora. Obyvateľstvo Žilinského kraja sa však vyznačuje ešte stále prevyšujúcou detskou zložkou nad poproduktívnou a kraj sa tým zaraďuje medzi tri kraje s najmladším obyvateľstvom. Priemerný vek v roku 2014 prekročil hodnotu 39 rokov.

Index starnutia má rastúci trend, v roku 2014 pripadlo na 100 obyvateľov v predproduktívnom veku takmer 85 obyvateľov v poproduktívnom veku.

Taktiež sa zvyšuje i index ekonomického zaťaženia, v roku 2014 na 100 osôb v produktívnom veku pripadalo 40 osôb v predproduktívnom a poproduktívnom veku.

## Národnostná štruktúra – Žilinský kraj

### Najvyšší podiel obyvateľov slovenskej národnosti v rámci krajov

Podiel obyvateľstva slovenskej národnosti v Žilinskom kraji tvorí 93 %, čo je najvyšší podiel v porovnaní s ostatnými kraji Slovenska. Na Slovensku najpočetnejšia maďarská menšina je v Žilinskom kraji najmenej početná a tvorí v tomto kraji i najmenší podiel.

#### T5.10 Národnosti Žilinského kraja, 2005 – 2014

Národnosť	Rok									
	2005	2006	2007	2008	2009	2010	2011	2012	2013	2014
slovenská	676 239	676 183	676 073	676 222	677 044	677 544	642 098	642 343	644 728	645 185
maďarská	633	638	639	639	642	650	554	561	593	594
rómska	2 815	2 818	2 822	2 825	2 825	2 825	2 264	2 266	2 216	2 214
česká, moravská, sliezka	6 637	6 776	6 916	7 074	7 211	7 324	4 637	4 704	5 284	5 346
rusínska	130	130	131	132	133	134	183	183	180	180
ukrajinská	274	298	317	323	333	345	230	231	262	269
nemecká	499	522	545	599	621	619	388	408	549	556
poľská	571	809	907	970	1 000	1 048	580	602	1 148	1 182
iná a nezistená	6 965	7 152	7 348	7 563	7 693	7 785	38 667	38 823	35 460	34 923
spolu	694 763	695 326	695 698	696 347	697 502	698 274	689 601	690 121	690 420	690 449

Druhou najpočetnejšou národnostnou menšinou v Žilinskom kraji bola skupina národností českej, moravskej a sliezskej (0,8 %). Potom nasledujú z hľadiska početností i podielov národnosti rómska s 0,3-percentným podielom a poľská s 0,2-percentným podielom. Najnižšie zastúpenie mala rusínska národnosť (0,03 %).

#### G5.11 Národnostná štruktúra Žilinského kraja (v %), 2014

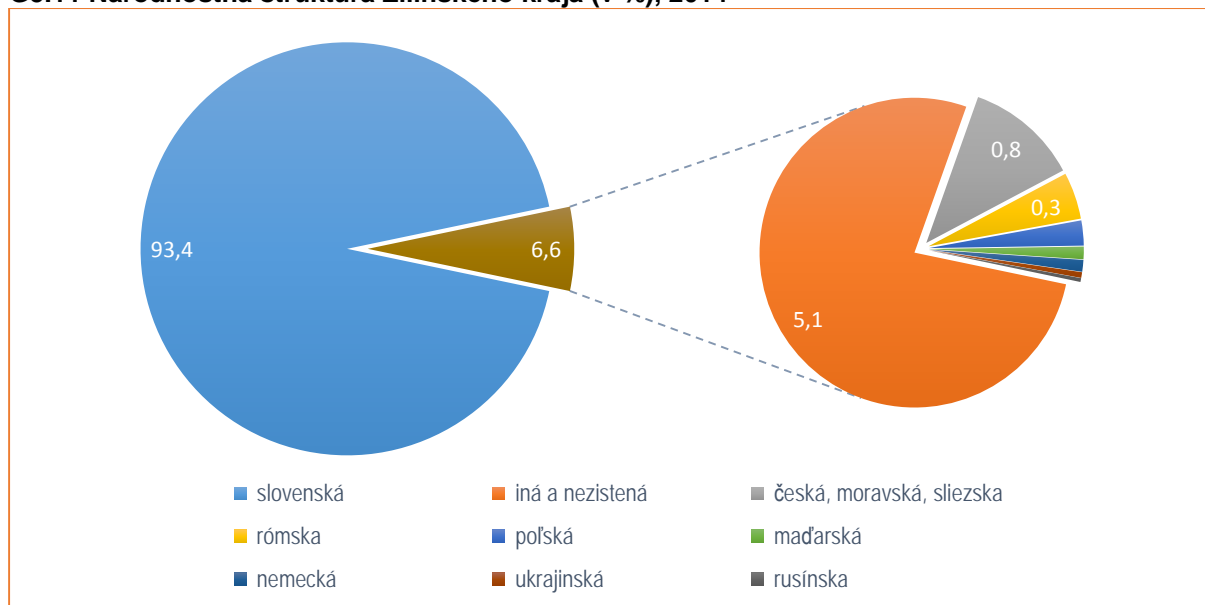

## 6. Banskobystrický kraj

### Stav a prírastky obyvateľstva – Banskobystrický kraj

**K 31.12. 2014 mal Banskobystrický kraj 655 359 trvale bývajúcich obyvateľov.**

**Prírodný i migračný úbytok obyvateľstva počas celého sledovaného obdobia**

**T6.1 Prírastky obyvateľstva v Banskobystrickom kraji, 2005 – 2014**

Ukazovateľ	Rok									
	2005	2006	2007	2008	2009	2010	2011	2012	2013	2014
Stav trvale bývajúceho obyvateľstva k 31.12.	657 119	655 762	654 668	653 697	653 186	652 218	660 128	658 490	656 813	655 359
Prírodný prírastok/úbytok:										
absolútny počet	-882	-943	-907	-638	-79	-477	-187	-986	-728	-631
na 1 000 obyvateľov	-1,3	-1,4	-1,4	-1,0	-0,1	-0,7	-0,3	-1,5	-1,1	-1,0
Migračný prírastok/úbytok:										
absolútny počet	-367	-414	-187	-333	-432	-491	-676	-652	-949	-823
na 1 000 obyvateľov	-0,6	-0,6	-0,3	-0,5	-0,7	-0,8	-1,0	-1,0	-1,4	-1,3
Celkový prírastok/úbytok:										
absolútny počet	-1 249	-1 357	-1 094	-971	-511	-968	-863	-1 638	-1 677	-1 454
na 1 000 obyvateľov	-1,9	-2,1	-1,7	-1,5	-0,8	-1,5	-1,3	-2,5	-2,5	-2,2
Hustota obyvateľstva	69,6	69,4	69,3	69,2	69,1	69,1	69,9	69,7	69,6	69,4

### Kraj s najnižšou hustotou obyvateľstva

**G6.1 Vývoj prírastkov obyvateľstva v Banskobystrickom kraji, 2005 – 2014**

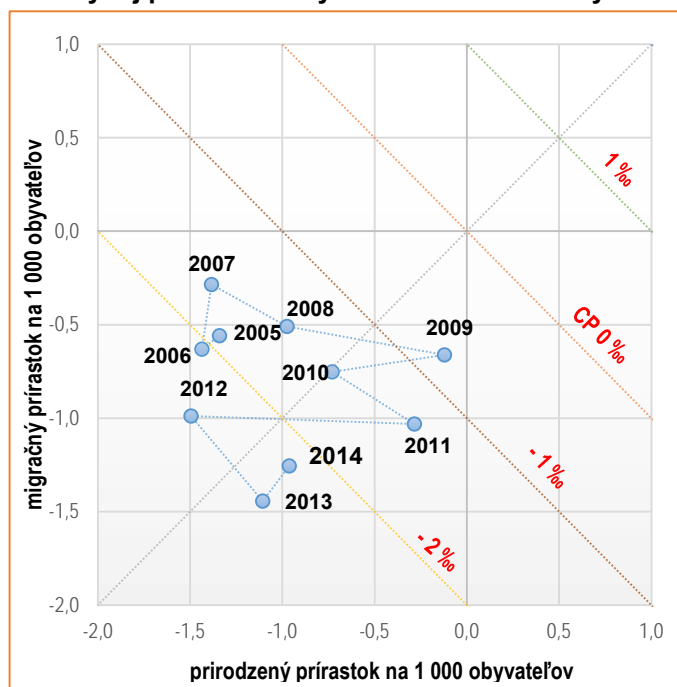

Prírodný aj migračný prírastok v Banskobystrickom kraji nadobúdal počas celého sledovaného obdobia záporné hodnoty.

Výsledkom je vyšší celkový úbytok obyvateľstva. V roku 2014 dosiahol celkový úbytok -2,2 ‰, čo predstavuje úbytok takmer 1 500 obyvateľov.

Hustota obyvateľstva je v porovnaní s ostatnými kraji najnižšia, na 1 km<sup>2</sup> pripadá 69 obyvateľov. Hustotu pod 100 obyvateľov na 1 km<sup>2</sup> má už len Prešovský kraj (91).

## Sobáše – Banskobystrický kraj

V roku 2014 bolo v Banskobystrickom kraji uzavretých 2 777 manželstiev.

## Kraj s najnižšou mierou sobášnosti

T6.2 Vybrané charakteristiky sobášnosti v Banskobystrickom kraji, 2005 – 2014

Ukazovateľ	Rok									
	2005	2006	2007	2008	2009	2010	2011	2012	2013	2014
Počet sobášov	2 757	2 690	2 885	2 968	2 648	2 681	2 677	2 646	2 743	2 777
Počet sobášov na 1 000 obyvateľov	4,2	4,1	4,4	4,5	4,1	4,1	4,1	4,0	4,2	4,2
Priemerný vek pri sobáši										
muži	30,9	31,6	32,1	32,2	32,2	32,9	33,2	33,2	33,8	34,2
ženy	27,8	28,2	28,9	28,8	28,9	29,6	29,8	30,2	30,5	30,9
Priemerný vek vzájomne slobodných										
muži	28,1	28,7	28,9	29,1	29,3	29,7	30,0	30,1	30,4	30,7
ženy	25,5	25,9	26,2	26,3	26,5	26,9	27,1	27,4	27,7	28,0

Hrubá miera sobášnosti sa v sledovanom období pohybovala v rozmedzí 4,0 až 4,5 ‰ a v roku 2014 dosiahla hodnotu 4,2 ‰. Týmto hodnotami sa Banskobystrický kraj radí na posledné miesto medzi kraji Slovenska v úrovni intenzity sobášnosti. Aktuálne sa sobášnosť Banskobystrického kraja mierne zvyšuje.

Priemerný vek pri sobáši má rastúci trend, u mužov dosiahol 34 rokov, u žien 31 rokov. Zvyšuje sa aj priemerný vek vzájomne slobodných snúbencov, u mužov dosiahol 31 rokov, u žien 28 rokov. Z hľadiska veku významnejšie vzrástol počet sobášov mužov uzatváraných vo vekovej skupine 30 – 39-ročných a klesajú sobáše v mladších vekových skupinách, hlavne u 20 – 29-ročných. U žien stúpala sobášnosť vo vekových skupinách 25 – 39-ročných, klesajúci trend v sobášnosti žien sa prejavil najmä vo vekovej skupine 20 – 24-ročných.

G6.2 Vývoj sobášnosti podľa veku v Banskobystrickom kraji, 2005 – 2014

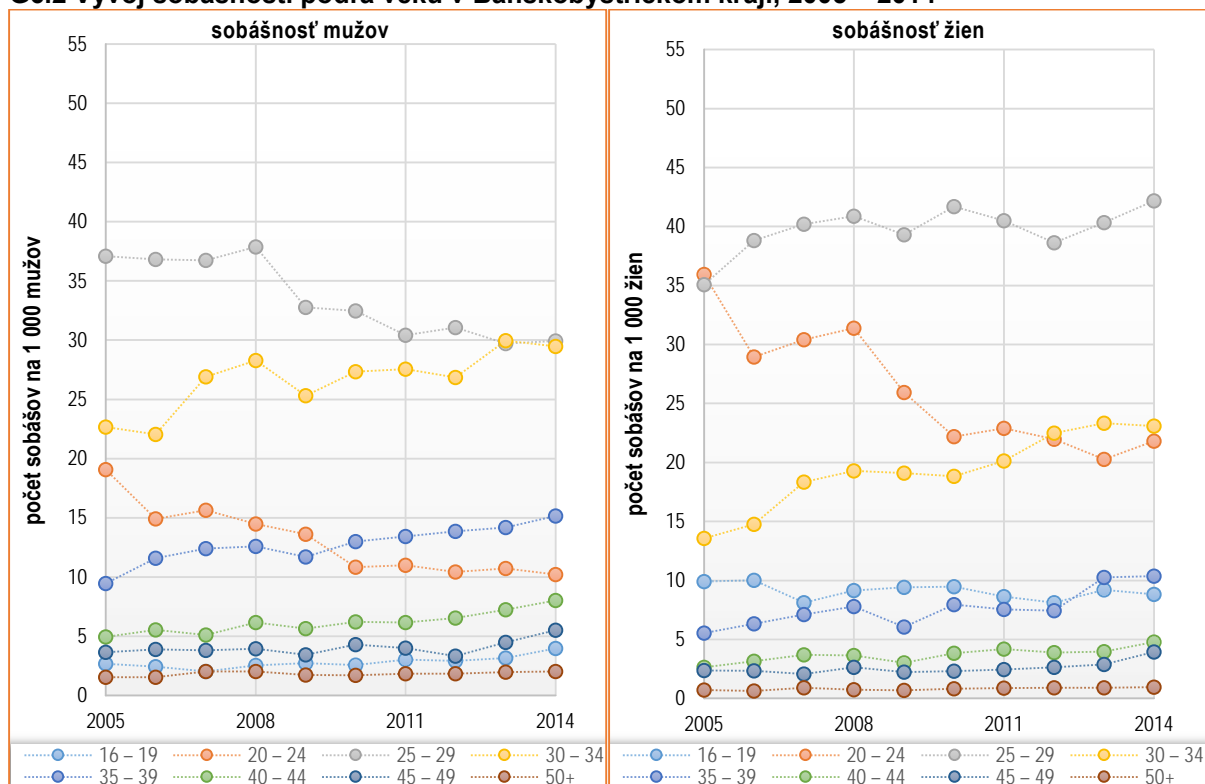

## Rozvodovosť – Banskobystrický kraj

V roku 2014 bolo v Banskobystrickom kraji rozvedených 1 338 manželstiev.

### Najvyššia priemerná dĺžka rozvedeného manželstva

Priemerná dĺžka rozvedeného manželstva v Banskobystrickom kraji má rastúci trend a v roku 2014 bola najväčšia spomedzi všetkých krajov a dosiahla 15,8 roka. Počas sledovaného obdobia sa zvýšila o takmer 2 roky.

Banskobystrický kraj patrí ku krajom s vyšším priemerným vekom rozvádzajúcich sa manželov, u mužov bol 43 rokov a u žien 40 rokov.

Z 1 426 návrhov na rozvod bolo 93,8 % ukončených rozvodom. Rozdielnosť pováh, názorov a záujmov bola príčinou rozvratu viac ako polovice manželstiev.

Prvenstvo patrí Banskobystrickému kraju i vo výške indexu rozvodovosti, v roku 2014 pripadlo na 100 sobášov 48 rozvodov.

Aj v Banskobystrickom kraji pretrváva vyššia rozvodová aktivita žien, hoci za posledných desať rokov poklesla.

Na jedno rozvádzajúce sa manželstvo v roku 2014 pripadlo 1,6 maloletého dieťaťa.

### G6.3 Hrubá miera rozvodovosti podľa veku a pohlavia v Banskobystrickom kraji a v SR, 2014

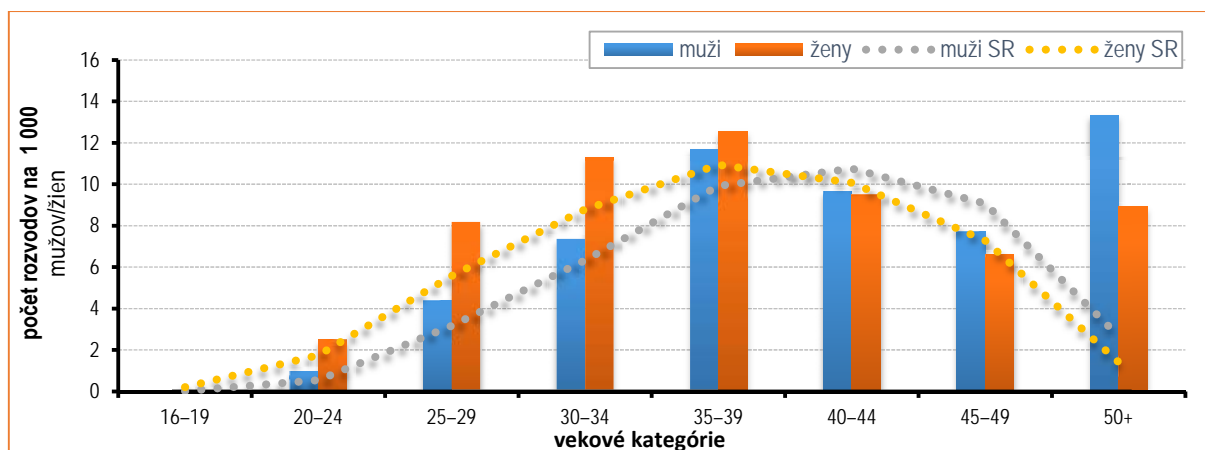

### T6.3 Vybrané charakteristiky rozvodovosti v Banskobystrickom kraji, 2005 – 2014

Ukazovateľ	Rok									
	2005	2006	2007	2008	2009	2010	2011	2012	2013	2014
Rozvody										
absolútny počet	1 607	1 725	1 628	1 629	1 521	1 471	1 386	1 444	1 340	1 338
na 1 000 obyvateľov	2,4	2,6	2,5	2,5	2,3	2,3	2,1	2,2	2,0	2,0
Index rozvodovosti	58,3	64,1	56,4	54,9	57,4	54,9	51,8	54,6	48,9	48,2
Priemerný vek pri rozvode										
muži	39,6	39,6	40,5	40,4	40,7	41,2	41,9	42,2	42,0	43,3
ženy	37,0	36,9	37,7	37,4	38,0	38,6	38,9	39,3	39,6	40,2
Návrh podali										
muži	650	625	574	553	502	550	476	514	444	481
ženy	1 239	1 246	1 165	1 189	1 125	1 029	981	1 005	967	945
Priemerná dĺžka trvania manželstva	14,0	14,0	14,7	14,2	14,5	14,8	15,2	15,6	15,4	15,8

## Plodnosť a pôrodnosť – Banskobystrický kraj

V roku 2014 sa v Banskobystrickom kraji narodilo 6 059 živých detí.

### Kraj s najvyšším podielom detí narodených mimo manželstva

V roku 2014 sa narodilo 6 079 detí. Z celkového počtu živonarodených detí (6 059) sa narodilo 53 % mimo manželstva. Banskobystrický kraj je jediným krajom, kde sa narodilo viac detí mimo manželstva ako v manželstve.

Za posledných 10 rokov sa zvýšil priemerný vek živorodičiek (29 r.) aj vek žien pri prvom pôrode (27 r.). Najvyššie hodnoty plodnosti majú ženy vo vekovej skupine 27 – 31 rokov. Úhrnná plodnosť bola pod hranicou kritickej plodnosti v celom sledovanom období, v roku 2014 dosiahla hodnotu 1,3 dieťaťa na jednu ženu vo fertillnom veku.

V prvom poradí sa narodilo 47 % detí, v druhom poradí 32 % a deti narodené v treťom a vyššom poradí tvorili 21 %.

G6.4 Živonarodení podľa poradia v Banskobystrickom kraji, 2014

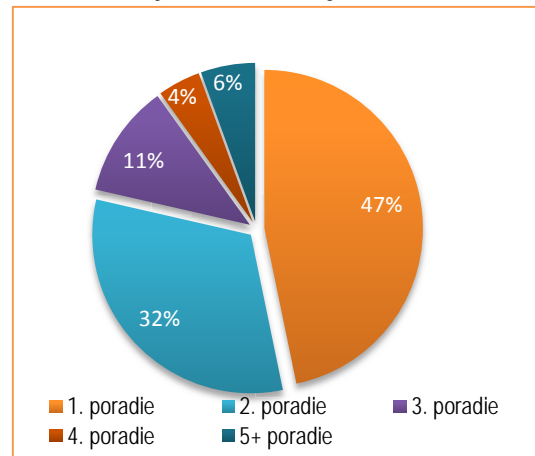

T6.4 Vybrané charakteristiky pôrodnosti v Banskobystrickom kraji, 2005 – 2014

Ukazovateľ	Rok									
	2005	2006	2007	2008	2009	2010	2011	2012	2013	2014
Narodení spolu	6 442	6 236	6 351	6 406	6 946	6 756	6 711	6 044	6 101	6 079
v tom										
živo	6 418	6 215	6 323	6 381	6 908	6 729	6 697	6 022	6 084	6 059
mŕtvo	24	21	28	25	38	27	14	22	17	20
Živonarodení na 1 000 obyvateľov	9,8	9,5	9,7	9,8	10,6	10,3	10,2	9,1	9,3	9,2
Mŕtvonarodení na 1 000 narodených	3,7	3,4	4,4	3,9	5,5	4,0	2,1	3,6	2,8	3,3
Úhrnná plodnosť žien	1,23	1,20	1,22	1,24	1,36	1,33	1,34	1,22	1,26	1,29
Priemerný vek živorodičky										
spolu	27,0	27,2	27,7	27,8	28,1	28,3	28,6	28,5	28,6	28,6
v 1. poradí	25,2	25,2	25,8	26,0	26,4	26,7	27,2	26,7	26,7	26,7
Živonarodení mimo manželstva										
počet	2 311	2 461	2 575	2 749	3 039	2 988	3 085	2 934	3 106	3 215
podiel v %	36,0	39,6	40,7	43,1	44,0	44,4	46,1	48,7	51,1	53,1

G6.5 Vekovo špecifické miery plodnosti žien Banskobystrického kraja, 1996, 2005 a 2014

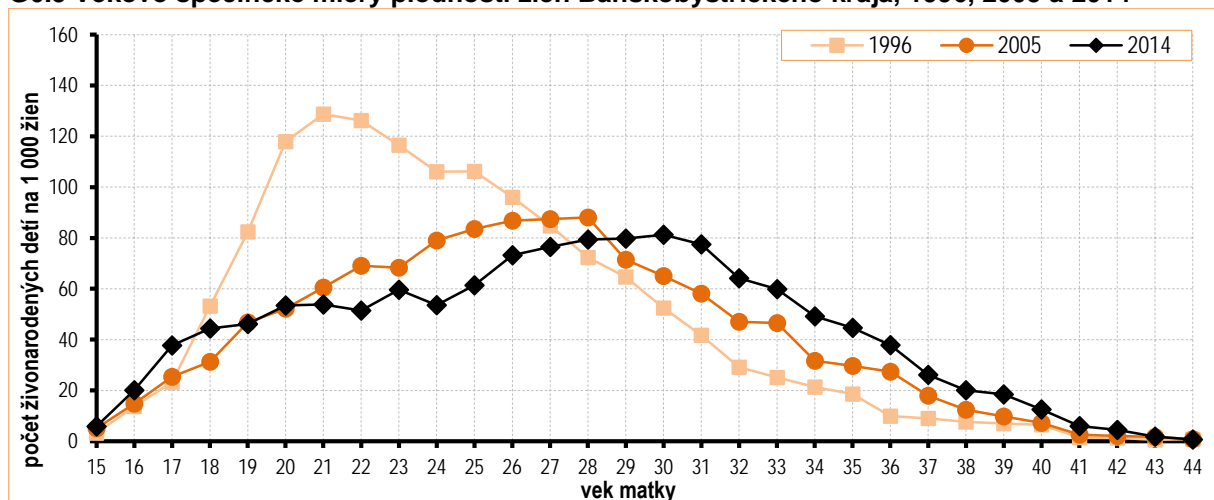

## Potratosť – Banskobystrický kraj

V roku 2014 bolo v Banskobystrickom kraji 2 140 potratov.

### Najvyšší podiel umelých potratov v rámci krajov

#### T6.5 Vybrané charakteristiky potratovosti v Banskobystrickom kraji, 2005 – 2014

Ukazovateľ	Rok									
	2005	2006	2007	2008	2009	2010	2011	2012	2013	2014
Potraty spolu	2 793	2 584	2 201	2 304	2 211	2 282	2 243	2 198	2 223	2 140
v tom										
umelé*	2 139	1 966	1 677	1 720	1 722	1 759	1 657	1 610	1 621	1 594
%	76,6	76,1	76,2	74,7	77,9	77,1	73,9	73,2	72,9	74,5
spontánne	654	618	524	584	489	523	586	588	602	546
%	23,4	23,9	23,8	25,3	22,1	22,9	26,1	26,8	27,1	25,5
Potraty na 1 000 obyvateľov	4,2	3,9	3,4	3,5	3,4	3,5	3,4	3,3	3,4	3,3
Potraty na 100 narodených	43,4	41,4	34,7	36,0	31,8	33,8	33,4	36,4	36,4	35,2

\* UPT, mimomaternicové tehotenstvá, iné

V Banskobystrickom kraji v roku 2014. pripadlo na každú ženu vo fertílom veku takmer 0,5 potratu.

Umelé potraty tvorili v roku 2014 až tri štvrtiny z celkového počtu potratov, čo je maximum medzi kraji, ale oproti roku 2005 ich bolo o 2,1 bodu menej. Na 100 narodených v Banskobystrickom kraji pripadalo 35 potratov, v porovnaní s rokom 2005 (43) išlo o pokles.

I hrubá miera potratovosti patrí medzi najvyššie, v roku 2014 dosiahla 3,3 potratu na 1 000 obyvateľov stredného stavu. Vek ženy pri potrate stúpol na 31 rokov.

#### G6.6 Podiel spontánnych a umelých potratov v Banskobystrickom kraji, 2014

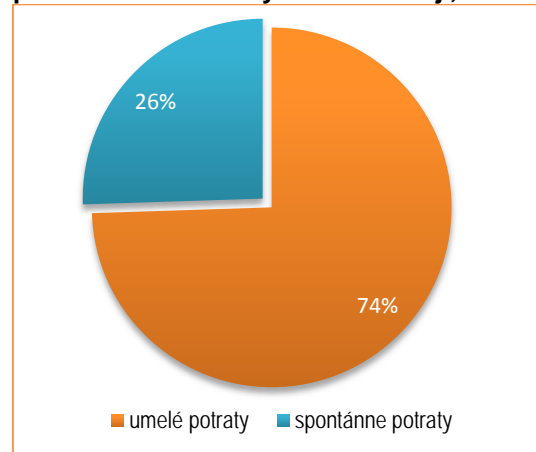

#### G6.7 Vekovo špecifické miery potratovosti žien v Banskobystrickom kraji, 2005 a 2014

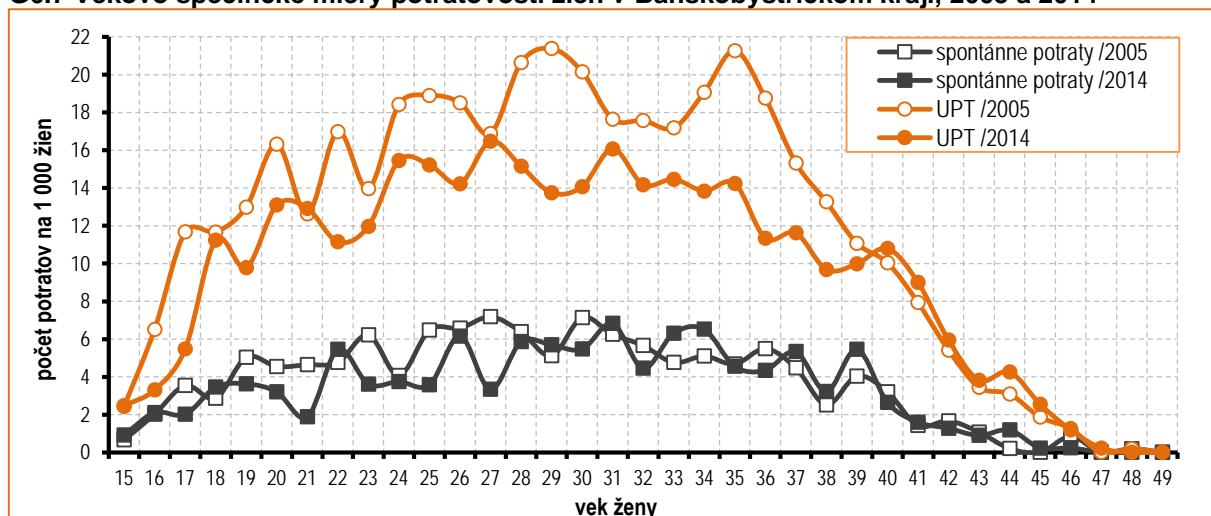

\* UPT, mimomaternicové tehotenstvá, iné

## Úmrtnosť – Banskobystrický kraj

V roku 2014 zomrelo v Banskobystrickom kraji 6 690 obyvateľov.

## Druhá najvyššia hrubá miera úmrtnosti v rámci krajov

Hrubá miera úmrtnosti v Banskobystrickom kraji patrí medzi najvyššie v rámci krajov, v celom sledovanom období je nad 10 ‰, pričom najnižšia bola v roku 2014 (10,2 ‰).

## T6.6 Vybrané charakteristiky úmrtnosti v Banskobystrickom kraji, 2005 – 2014

Ukazovateľ	Rok									
	2005	2006	2007	2008	2009	2010	2011	2012	2013	2014
Počet zomretých spolu	7 300	7 158	7 230	7 019	6 987	7 206	6 884	7 008	6 812	6 690
v tom: muži	3 815	3 719	3 801	3 649	3 628	3 670	3 486	3 573	3 513	3 413
ženy	3 485	3 439	3 429	3 370	3 359	3 536	3 398	3 435	3 299	3 277
Počet zomretých na 1000 obyvateľov	11,1	10,9	11,0	10,7	10,7	11,0	10,4	10,6	10,4	10,2
Stredná dĺžka života pri narodení (v rokoch)										
muži	68,90	69,25	69,41	69,76	70,03	70,41	70,95	71,32	71,83	72,17
ženy	77,55	77,63	77,72	78,07	78,43	78,66	78,86	79,03	79,45	79,84
rozdiel	8,65	8,38	8,31	8,31	8,40	8,25	7,91	7,71	7,62	7,67

Stredná dĺžka života pri narodení u mužov i žien má rastúci trend, ale v rámci krajov sa radí medzi nižšie (tretia najnižšia). U mužov presiahla v roku 2014 prvýkrát 72 rokov, u žien je stále pod 80 rokov (slovenský priemer).

Typická je mužská nadúmrtosť, podiel zomretých mužov sa pohybuje medzi 51 až 53 % zo všetkých zomretých.

## T6.7 Dojčenská a novorodenecká úmrtnosť v Banskobystrickom kraji, 2005 – 2014

Ukazovateľ	Rok									
	2005	2006	2007	2008	2009	2010	2011	2012	2013	2014
Zomretí do 1 roka										
absolútny počet	47	41	47	34	37	28	30	32	28	26
na 1 000 živonarodených	7,3	6,6	7,4	5,3	5,4	4,2	4,5	5,3	4,6	4,3
Zomretí do 28 dní										
absolútny počet	28	20	25	20	18	16	13	17	6	12
na 1 000 živonarodených	4,4	3,2	4,0	3,1	2,6	2,4	1,9	2,8	1,0	2,0

## G6.8 Zomretí v Banskobystrickom kraji podľa pohlavia, 2014

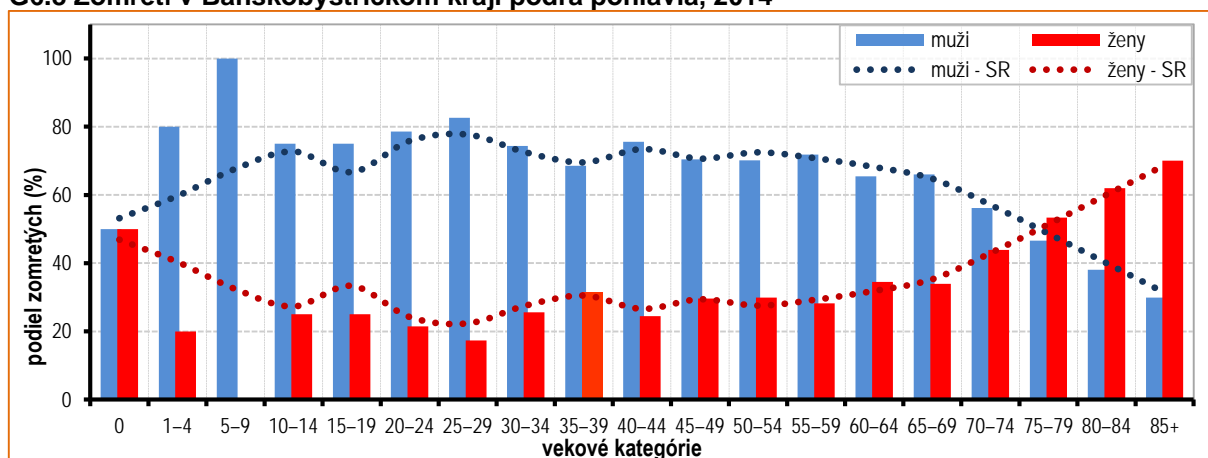

## Sťahovanie – Banskobystrický kraj

V roku 2014 sa prisťahovalo 2 426 a vystaňovalo 3 249 osôb.

## Negatívne migračné saldo vnútorného sťahovania

T6.8 Vybrané charakteristiky migrácie v Banskobystrickom kraji, 2005 – 2014

Ukazovateľ	Rok									
	2005	2006	2007	2008	2009	2010	2011	2012	2013	2014
Pristaňovani spolu	2 354	2 514	2 534	2 596	2 270	2 377	2 164	2 251	2 106	2 426
v tom: zo SR	1 980	2 072	1 912	1 910	1 754	1 821	1 686	1 710	1 526	1 831
zo zahraničia	374	442	622	686	516	556	478	541	580	595
Vystaňovani spolu	2 721	2 928	2 721	2 929	2 702	2 868	2 840	2 903	3 055	3 249
v tom: do SR	2 498	2 749	2 557	2 757	2 531	2 647	2 614	2 610	2 646	2 740
do zahraničia	223	179	164	172	171	221	226	293	409	509
Migračné saldo spolu	-367	-414	-187	-333	-432	-491	-676	-652	-949	-823
v tom: z vnútorného sťahovania	-518	-677	-645	-847	-777	-826	-928	-900	-1 120	-909
zo zahraničného sťahovania	151	263	458	514	345	335	252	248	171	86
Objem sťahovania	5 075	5 442	5 255	5 525	4 972	5 245	5 004	5 154	5 161	5 675
v tom: z vnútorného sťahovania	4 478	4 821	4 469	4 667	4 285	4 468	4 300	4 320	4 172	4 571
zo zahraničného sťahovania	597	621	786	858	687	777	704	834	989	1 104

Banskobystrický kraj mal v celom sledovanom období záporné migračné saldo, a to vplyvom negatívnej vnútornej migrácie. Migračné zisky Banskobystrického kraja zo zahraničnej migrácie boli v sledovanom období kladné, ale od roku 2008 majú klesajúci trend. Svojou početnosťou navyše nedokázali kompenzovať straty obyvateľstva vnútornou migráciou.

G6.9 Vývoj hrubej miery migračného salda podľa pohlavia a druhu migrácie (vnútorná a zahraničná) v Banskobystrickom kraji, 2005 – 2014

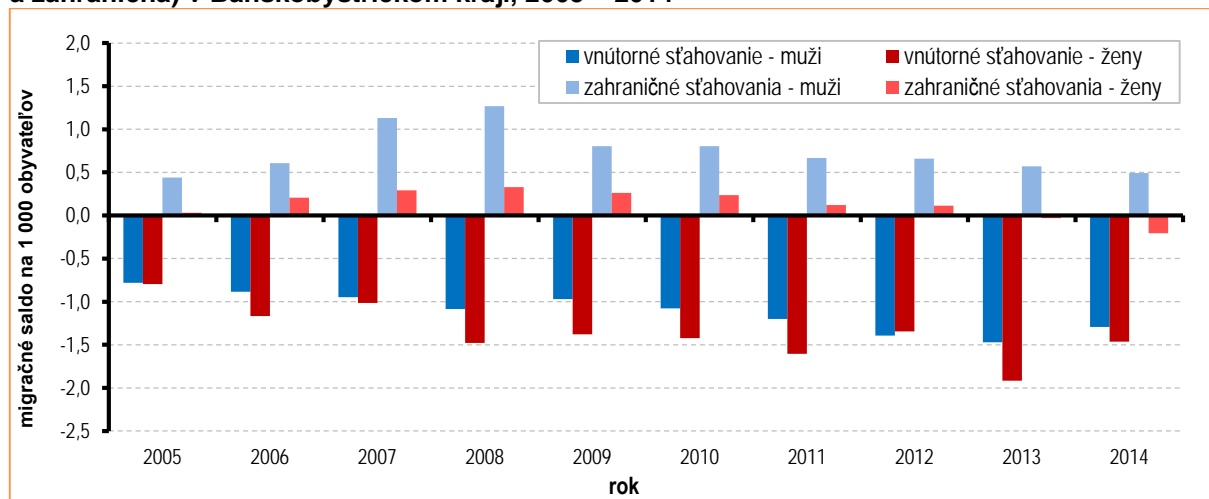

## Veková štruktúra – Banskobystrický kraj

## Kraj so zhodnými podielmi detskej a poproduktívnej zložky

## T6.9 Vybrané charakteristiky pohlavia a veku obyvateľstva Banskobystrického kraja, 2005 – 2014

Ukazovateľ	Rok									
	2005	2006	2007	2008	2009	2010	2011	2012	2013	2014
Veková skupina	počet osôb									
0-14	105 296	102 326	99 837	97 651	96 724	96 086	97 988	96 900	96 154	95 460
15-64	471 307	472 159	472 731	473 241	472 472	471 531	474 597	471 798	468 146	464 556
65+	80 516	81 277	82 100	82 805	83 990	84 601	87 543	89 792	92 513	95 343
Spolu	657 119	655 762	654 668	653 697	653 186	652 218	660 128	658 490	656 813	655 359
	štruktúra (%)									
0-14	16,02	15,60	15,25	14,94	14,81	14,73	14,84	14,72	14,64	14,57
15-64	71,72	72,00	72,21	72,39	72,33	72,30	71,89	71,65	71,28	70,89
65+	12,25	12,39	12,54	12,67	12,86	12,97	13,26	13,64	14,09	14,55
Priemerný vek										
muži	36,2	36,5	36,8	37,1	37,3	37,6	37,9	38,2	38,5	38,8
ženy	39,6	39,9	40,2	40,5	40,8	41,0	41,3	41,6	41,9	42,2
Mediánový vek										
muži	34,6	34,9	35,3	35,6	36,0	36,4	36,9	37,3	37,8	38,3
ženy	38,6	38,9	39,2	39,5	39,8	40,0	40,4	40,7	41,2	41,6
Podiel žien (%)	51,8	51,8	51,8	51,8	51,7	51,7	51,6	51,6	51,6	51,5
Počet žien na 1 000 mužov	1 074	1 074	1 074	1 073	1 072	1 072	1 066	1 065	1 064	1 064
Index ekonomického zaťaženia osôb*	39,42	38,89	38,49	38,13	38,25	38,32	39,09	39,57	40,30	41,07
Index ekonomickej závislosti mladých ľudí**	22,34	21,67	21,12	20,63	20,47	20,38	20,65	20,54	20,54	20,55
Index ekonomickej závislosti starých ľudí***	17,08	17,21	17,37	17,50	17,78	17,94	18,45	19,03	19,76	20,52
Index starnutia****	76,47	79,43	82,23	84,80	86,83	88,05	89,34	92,66	96,21	99,88

\* počet detí vo veku 0-14 rokov a osôb vo veku 65 rokov a viac na 100 osôb vo veku 15-64 rokov

\*\* počet detí vo veku 0-14 rokov na 100 osôb vo veku 15-64 rokov

\*\*\* počet osôb vo veku 65 rokov a viac na 100 osôb vo veku 15-64 rokov

\*\*\*\* počet osôb vo veku 65 rokov a viac na 100 detí vo veku 0-14 rokov

## G6.10 Veková pyramída Banskobystrického kraja, 2005 a 2014

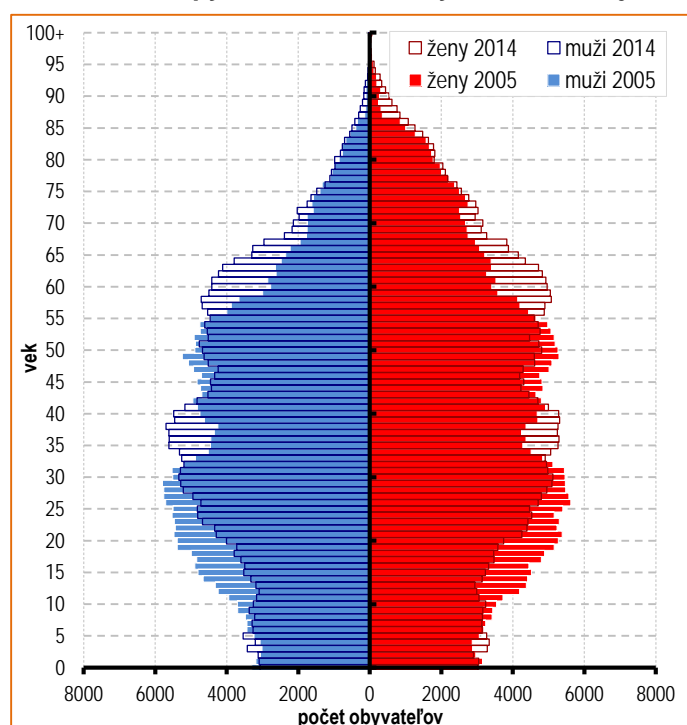

Veková pyramída Banskobystrického kraja sa vyznačuje 2 výraznými populačnými vlnami v produktívnom veku.

V roku 2014 sa detská a poproduktívna zložka dostali na zhodné početnosti i podiely.

Priemerný vek obyvateľov kraja dosiahol v roku 2014 hodnotu 41 rokov. Index starnutia postupne rastie, v roku 2014 pripadlo na 100 obyvateľov v predproduktívnom veku takmer 100 osôb v poproduktívnom veku. Taktiež sa zvyšuje aj index ekonomického zaťaženia osôb a v roku 2014 na 100 osôb v produktívnom veku pripadlo 41 osôb v predproduktívnom a poproduktívnom veku.

## Národnostná štruktúra – Banskobystrický kraj

### Slovenská národnosť tvorí 77 % obyvateľstva

Početnosť obyvateľstva slovenskej národnosti bola v roku 2014 pol milióna. Z hľadiska poradia je tretím krajom s najnižším podielom obyvateľstva slovenskej národnosti.

#### T6.10 Národnosti Banskobystrického kraja, 2005 – 2014

Národnosť	Rok									
	2005	2006	2007	2008	2009	2010	2011	2012	2013	2014
slovenská	548 333	546 673	545 213	543 784	542 819	541 448	504 885	502 964	505 838	505 466
maďarská	77 454	77 426	77 409	77 501	77 676	77 820	67 652	67 731	68 279	68 473
rómska	15 629	15 652	15 651	15 662	15 666	15 664	15 531	15 528	15 178	15 067
česká, moravská, sliezka	4 867	4 916	4 968	5 055	5 112	5 166	3 249	3 282	3 590	3 631
rusínska	149	149	149	148	148	149	187	187	184	185
ukrajinská	656	685	737	743	759	775	503	520	586	602
nemecká	463	501	523	575	591	592	443	467	640	641
poľská	300	324	384	407	428	448	302	312	461	485
iná a nezistená	9 268	9 436	9 634	9 822	9 987	10 156	67 376	67 499	62 057	60 809
spolu	657 119	655 762	654 668	653 697	653 186	652 218	660 128	658 490	656 813	655 359

Najpočetnejšia maďarská národnostná menšina v kraji bola zastúpená desiatimi percentami.

Podiel obyvateľov hlásiacich sa k rómskej národnosti dosiahol 2,3 %. Podiely ostatných národností boli pod hranicou 0,1 %.

U poľskej, nemeckej a rusínskej národnosti je oproti začiatku sledovaného obdobia zaznamenaný nepatrný nárast. Počet obyvateľov poľskej národnosti stúpol oproti roku 2005 o 185, nemeckej o 178 a ukrajinskej o 36 obyvateľov. U ostatných národností došlo k poklesu ich početnosti.

#### G6.11 Národnostná štruktúra Banskobystrického kraja (v %), 2014

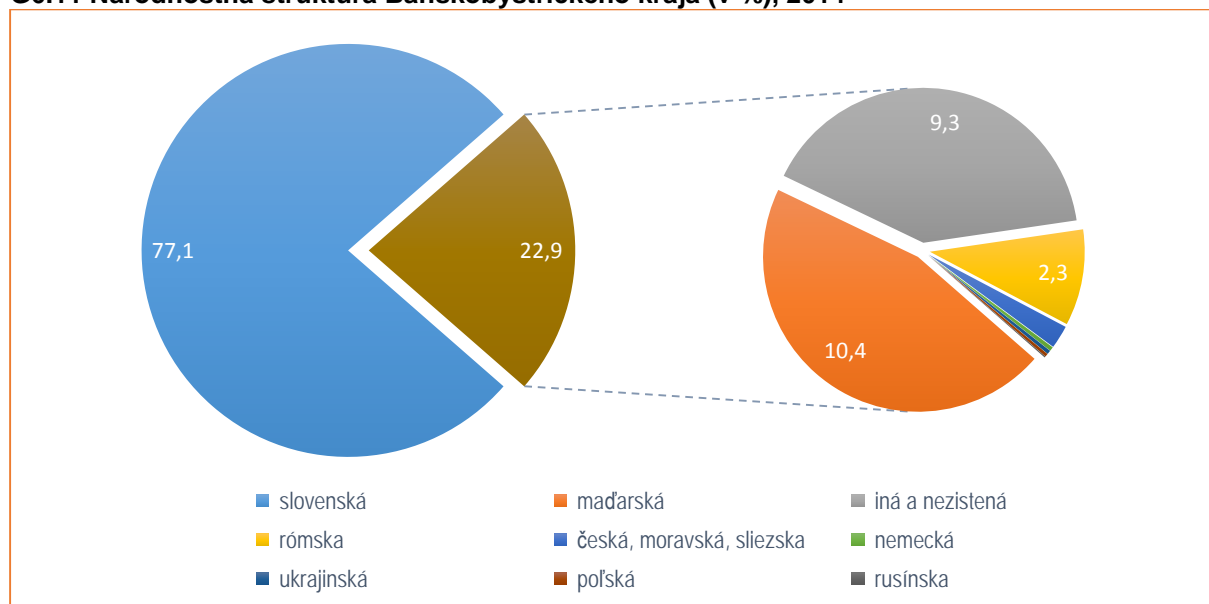

## 7. Prešovský kraj

### Stav a prírastky obyvateľstva – Prešovský kraj

**K 31. 12. 2014 mal Prešovský kraj 819 977 trvale bývajúcich obyvateľov.**

#### Početnosť obyvateľstva má rastúci trend

##### T7.1 Prírastky obyvateľstva v Prešovskom kraji, 2005 – 2014

Ukazovateľ	Rok									
	2005	2006	2007	2008	2009	2010	2011	2012	2013	2014
Stav trvale bývajúceho obyvateľstva k 31.12.	798 596	800 483	801 939	803 955	807 011	809 443	815 806	817 382	818 916	819 977
Prírodný prírastok/úbytok:										
absolútny počet	2 975	2 763	2 605	3 262	4 122	3 673	3 621	2 638	2 640	2 629
na 1 000 obyvateľov	3,7	3,5	3,3	4,1	5,1	4,5	4,5	3,2	3,2	3,2
Migračný prírastok/úbytok:										
absolútny počet	-1 124	-876	-1 149	-1 246	-1 066	-1 241	-1 421	-1 062	-1 106	-1 568
na 1 000 obyvateľov	-1,4	-1,1	-1,4	-1,6	-1,3	-1,5	-1,7	-1,3	-1,4	-1,9
Celkový prírastok/úbytok:										
absolútny počet	1 851	1 887	1 456	2 016	3 056	2 432	2 200	1 576	1 534	1 061
na 1 000 obyvateľov	2,3	2,4	1,8	2,5	3,8	3,0	2,7	1,9	1,9	1,3
Hustota obyvateľstva	88,9	89,1	89,3	89,5	89,8	90,1	90,8	91,0	91,2	91,3

#### Prírodný prírastok a migračný úbytok

##### G7.1 Vývoj prírastkov obyvateľstva v Prešovskom kraji, 2005 – 2014

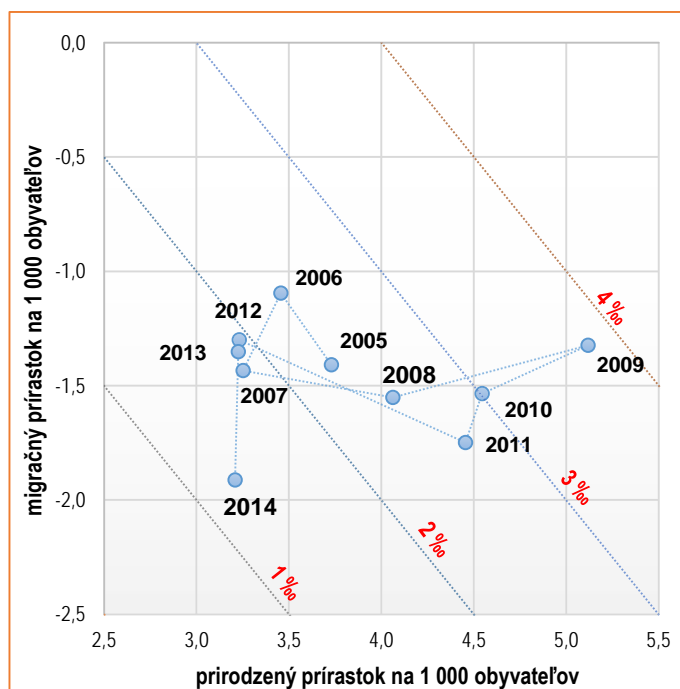

Prešovský kraj má medzi krajmi druhý najvyšší prírodný prírastok. Na druhej strane má v celom sledovanom období migračné úbytky obyvateľstva (-1,1 ‰ až -1,9 ‰). Najvyššia hrubá miera migračného úbytku bola v roku 2014. Prírodný prírastok však zatiaľ dokáže kompenzovať straty z migračného úbytku.

Celkový prírastok bol najvyšší v roku 2009, odvtedy má klesajúci trend.

Prešovský kraj patrí medzi redšie osídlené kraje, v rámci krajov má druhú najnižšiu hustotu. V roku 2014 pripadalo na 1 km<sup>2</sup> 91 obyvateľov.

## Sobáše – Prešovský kraj

V roku 2014 bolo v Prešovskom kraji uzavretých 4 586 manželstiev.

## Stabilná úroveň sobášnosti

## T7.2 Vybrané charakteristiky sobášnosti v Prešovskom kraji, 2005-2014

Ukazovateľ	Rok									
	2005	2006	2007	2008	2009	2010	2011	2012	2013	2014
Počet sobášov	4 411	4 300	4 480	4 715	4 526	4 500	4 551	4 556	4 513	4 586
Počet sobášov na 1 000 obyvateľov	5,5	5,4	5,6	5,9	5,6	5,6	5,6	5,6	5,5	5,6
Priemerný vek pri sobáši										
muži	28,5	29,0	29,1	29,3	29,3	29,4	30,0	30,1	30,3	30,6
ženy	25,8	26,1	26,2	26,4	26,7	26,7	27,3	27,3	27,6	27,9
Priemerný vek vzájomne slobodných										
muži	27,2	27,4	27,5	27,7	27,8	28,1	28,5	28,6	28,6	28,8
ženy	24,8	24,9	25,0	25,2	25,5	25,6	26,0	26,1	26,2	26,4

Úroveň hrubej miery sobášnosti sa pohybovala v celom sledovanom období nad 5 %, ostatné kraje, okrem Bratislavského, majú tieto hodnoty pod 5 %.

Priemerný vek pri sobáši má rastúci trend, u mužov dosiahol 31 rokov, u žien 28 rokov. Zvyšuje sa aj priemerný vek vzájomne slobodných snúbencov, u mužov dosiahol 29 rokov, u žien 26 rokov. Z hľadiska veku významnejšie vzrástol počet manželstiev mužov uzatváraných vo vekových skupinách 30 – 39-ročných, klesajú sobáše v mladších vekových skupinách, najmä 20 – 29-ročných. U žien významne stúpa sobášnosť vo vekovej skupine 25 – 29-ročných a klesá vo vekovej skupine 20 – 24-ročných. Do roku 2008 bola najvyššia intenzita sobášnosti vo vekovej skupine 20 – 24-ročných žien, od roku 2008 došlo k zmene intenzity sobášnosti v prospech 25 – 29-ročných.

## G7.2 Sobášnosť podľa veku v Prešovskom kraji, 2005 – 2014

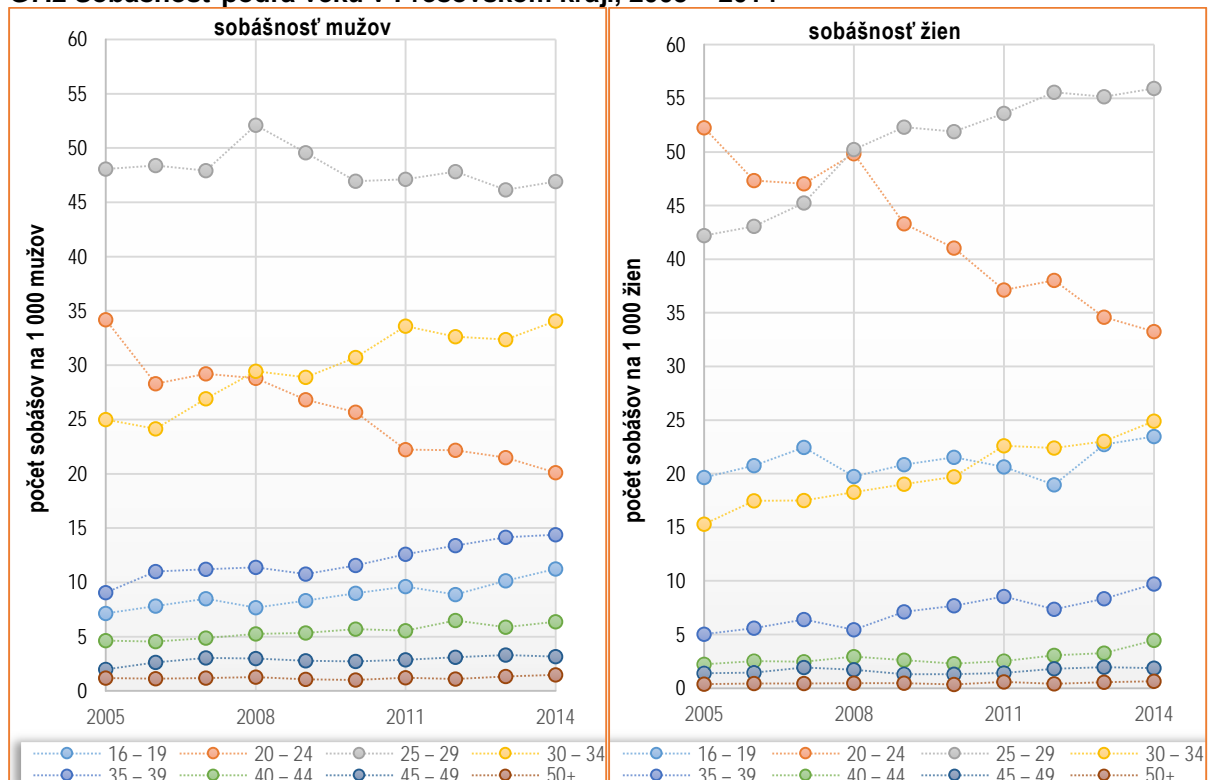

## Rozvodovosť – Prešovský kraj

V roku 2014 bolo v Prešovskom kraji rozvedených 1 210 manželstiev.

### Najnižšia úroveň rozvodovosti v rámci krajov

Hrubá miera rozvodovosti a index rozvodovosti sú najnižšie v porovnaní s ostatnými krajmi Slovenska a majú klesajúci trend. Iba v Prešovskom kraji v porovnaní s ostatnými krajmi Slovenska bola hrubá miera rozvodovosti v celom sledovanom období pod 2 ‰. Index rozvodovosti v roku 2014 bol významne pod celoslovenským priemerom (39 ‰), dosiahol hodnotu 26 ‰.

Takmer 62 % rozvedených manželstiev tvorili rodiny s maloletými deťmi. Priemerný počet maloletých detí, pripadajúcich na jedno rozvádzajúce sa manželstvo je stabilne 1,6, s výnimkou roku 2010 (1,7).

Priemerná dĺžka trvania rozvádzajúceho sa manželstva bola v porovnaní s vlašajším rokom vyššia o jeden rok.

Podiel konaní končiacich rozvodom predstavoval 94,6 % z celkového počtu návrhov na rozvod.

Priemerný vek rozvedeného muža bol 42 rokov, ženy 39 rokov.

### G7.3 Hrubá miera rozvodovosti podľa veku a pohlavia v Prešovskom kraji a v SR, 2014

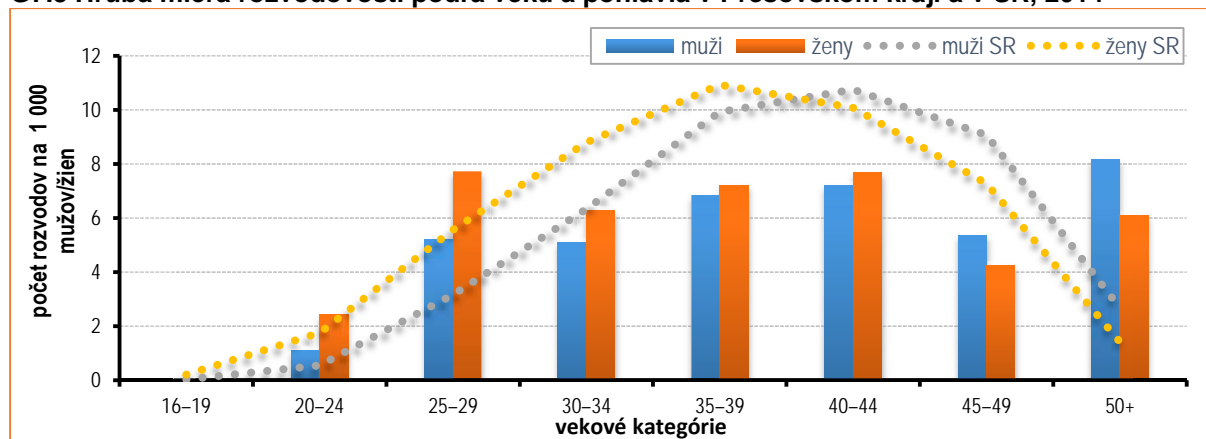

### T7.3 Vybrané charakteristiky rozvodovosti v Prešovskom kraji, 2005 – 2014

Ukazovateľ	Rok									
	2005	2006	2007	2008	2009	2010	2011	2012	2013	2014
Rozvody										
absolútny počet	1 077	1 156	1 227	1 323	1 408	1 371	1 286	1 334	1 205	1 210
na 1 000 obyvateľov	1,4	1,5	1,5	1,7	1,8	1,7	1,6	1,6	1,5	1,5
Index rozvodovosti	24,4	26,9	27,4	28,1	31,1	30,5	28,3	29,3	26,7	26,4
Priemerný vek pri rozvode										
muži	38,9	39,9	39,4	40,2	39,8	40,2	40,7	41,0	40,3	41,6
ženy	36,4	37,4	36,9	37,5	37,1	37,6	38,1	38,1	37,6	38,9
Návrh podali										
muži	450	386	448	508	510	441	421	447	394	414
ženy	924	878	875	887	976	1 012	912	934	859	864
Priemerná dĺžka trvania manželstva	13,5	14,2	13,9	14,4	13,8	14,4	14,7	14,9	14,3	15,3

## Plodnosť a pôrodnosť – Prešovský kraj

V roku 2014 sa v Prešovskom kraji narodilo 9 352 živých detí.

### Najnižší podiel detí narodených mimo manželstva v rámci krajov

Úhrnná plodnosť v roku 2014 dosiahla hodnotu 1,5 dieťaťa na 1 ženu vo fertilnom veku. Najvyššie hodnoty plodnosti majú ženy vo veku 27 – 30 rokov. Najvýraznejší pokles zaznamenávame u 21 – 27 ročných žien.

Podiel detí narodených mimo manželstva bol najnižší zo všetkých krajov (28 %). Najnižší bol aj priemerný vek prvoroďčiek (26 rokov), priemerný vek matky pri narodení dieťaťa bol 28 rokov. Za posledných desať rokov sa zvýšil iba o 1 rok.

V prvom poradí sa narodilo iba 39 % detí, v druhom poradí 31 % a deti narodené v treťom a vyššom poradí tvorili až 30 %.

G7.4 Živonarodení podľa poradia v Prešovskom kraji, 2014

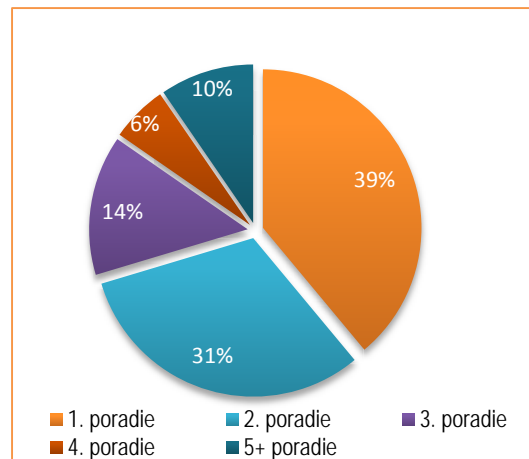

T7.4 Vybrané charakteristiky pôrodnosti v Prešovskom kraji, 2005 – 2014

Ukazovateľ	Rok									
	2005	2006	2007	2008	2009	2010	2011	2012	2013	2014
Narodení spolu	9 815	9 629	9 543	10 062	10 896	10 599	10 412	9 554	9 455	9 389
v tom										
živo	9 770	9 576	9 489	10 022	10 852	10 567	10 368	9 501	9 412	9 352
mŕtvo	45	53	54	40	44	32	44	53	43	37
Živonarodení na 1 000 obyvateľov	12,2	12,0	11,8	12,5	13,5	13,1	12,8	11,6	11,5	11,4
Mŕtvonarodení na 1 000 narodených	4,6	5,5	5,7	4,0	4,0	3,0	4,2	5,5	4,5	3,9
Úhrnná plodnosť žien	1,53	1,49	1,48	1,56	1,69	1,64	1,63	1,50	1,50	1,51
Priemerný vek živorodičky										
spolu	27,0	27,2	27,4	27,6	27,8	27,8	28,1	27,9	27,9	28,0
v 1. poradí	24,7	25,0	25,2	25,4	25,8	26,0	26,6	25,7	25,8	25,8
Živonarodení mimo manželstva										
počet	1 974	2 010	2 153	2 254	2 554	2 610	2 565	2 439	2 476	2 614
podiel v %	20,2	21,0	22,7	22,5	23,5	24,7	24,7	25,7	26,3	28,0

G7.5 Vekovo špecifické miery plodnosti žien Prešovského kraja, 1996, 2005 a 2014

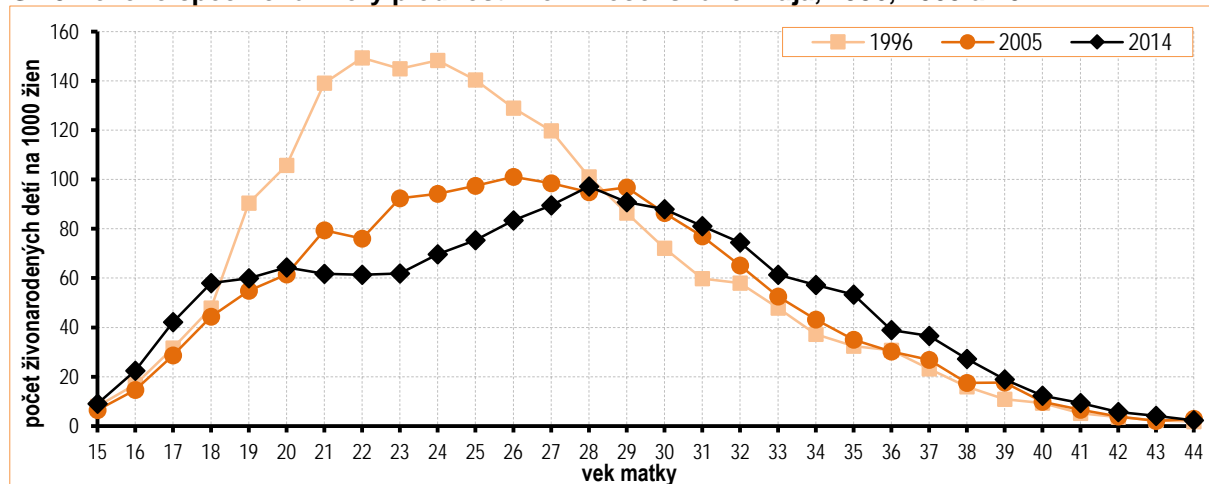

## Potratovosť – Prešovský kraj

V roku 2014 bolo v Prešovskom kraji 2 155 potratov.

Najnižší index potratovosti v rámci krajov

## T7.5 Vybrané charakteristiky potratovosti v Prešovskom kraji, 2005 – 2014

Ukazovateľ	Rok									
	2005	2006	2007	2008	2009	2010	2011	2012	2013	2014
Potraty spolu	2 382	2 495	2 382	2 364	2 388	2 267	2 292	2 148	2 340	2 155
v tom										
umelé*	1 474	1 640	1 543	1 551	1 563	1 446	1 389	1 231	1 406	1 302
%	61,9	65,7	64,8	65,6	65,5	63,8	60,6	57,3	60,1	60,4
spontánne	908	855	839	813	825	821	903	917	934	853
%	38,1	34,3	35,2	34,4	34,5	36,2	39,4	42,7	39,9	39,6
Potraty na 1 000 obyvateľov	3,0	3,1	3,0	2,9	3,0	2,8	2,8	2,6	2,9	2,6
Potraty na 100 narodených	24,3	25,9	25,0	23,5	21,9	21,4	22,0	22,5	24,7	23,0

\* UPT, mimomaternicové tehotenstvá, iné

V roku 2014 na 100 narodených pripadalo 23 potratov, čo je najmenej zo všetkých krajov Slovenska.

Počet potratov v sledovanom období mierne klesá, významnejšie pri umelých potratoch.

Na 1 000 obyvateľov pripadajú v sledovanom období tri potraty.

Priemerný vek ženy pri potrate bol 30 rokov a je najnižší v porovnaní s priemerným vekom žien pri potrate v iných krajoch.

Podľa úhrnnej potratovosti pripadá na jednu ženu vo fertílom veku 0,35 potratu.

## G7.6 Podiel spontánnych a umelých potratov v Prešovskom kraji, 2014

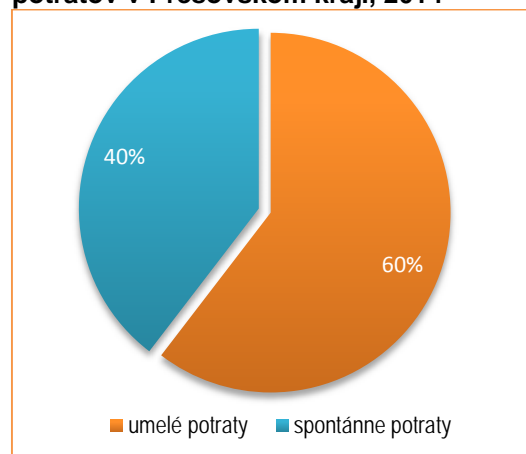

## G7.7 Vekovo špecifické miery potratovosti v Prešovskom kraji, 2005 a 2014

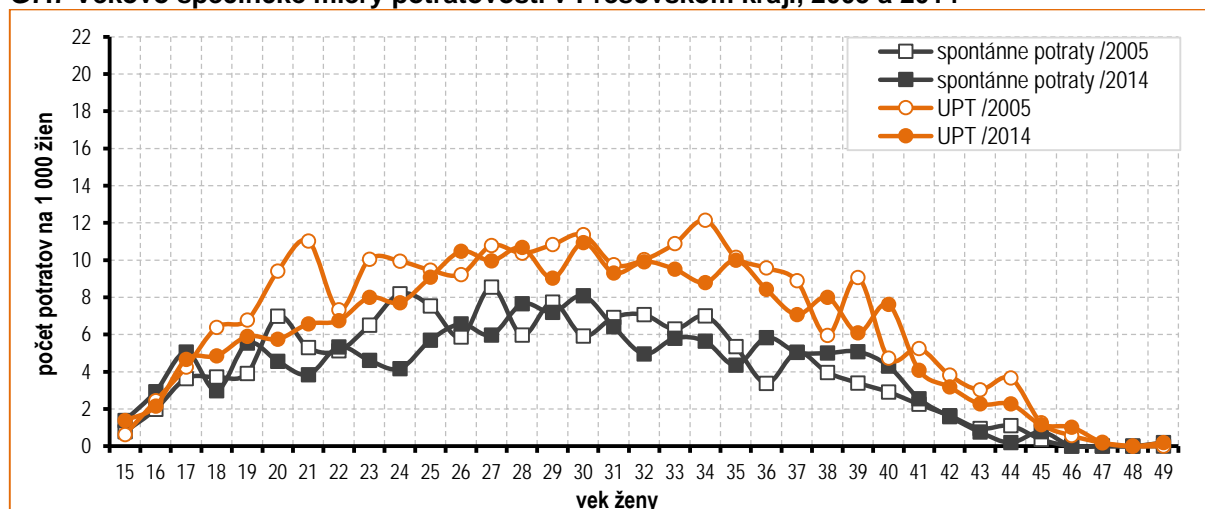

## Úmrtnosť – Prešovský kraj

V roku 2014 zomrelo v Prešovskom kraji 6 723 obyvateľov.

### Najnižšia hrubá miera úmrtnosti v rámci krajov

Hrubá miera úmrtnosti bola v celom sledovanom období pod 9 ‰ a je najnižšia i výrazne nižšia v porovnaní s ostatnými krajmi Slovenska. Najnižšiu hodnotu nadobudla v roku 2014.

#### T7.6 Vybrané charakteristiky úmrtnosti v Prešovskom kraji, 2005 – 2014

Ukazovateľ	Rok									
	2005	2006	2007	2008	2009	2010	2011	2012	2013	2014
Počet zomretých spolu	6 795	6 813	6 884	6 760	6 730	6 894	6 747	6 863	6 772	6 723
v tom: muži	3 616	3 706	3 695	3 679	3 580	3 671	3 420	3 507	3 620	3 518
ženy	3 179	3 107	3 189	3 081	3 150	3 223	3 327	3 356	3 152	3 205
Počet zomretých na 1000 obyvateľov	8,5	8,5	8,6	8,4	8,4	8,5	8,3	8,4	8,3	8,2
Stredná dĺžka života pri narodení (v rokoch)										
muži	70,48	70,61	70,65	70,74	71,14	71,43	72,14	72,56	72,98	73,11
ženy	78,16	78,48	78,54	79,00	79,27	79,64	79,71	79,78	80,03	80,36
rozdiel	7,68	7,87	7,89	8,26	8,13	8,21	7,57	7,22	7,05	7,25

Stredná dĺžka života pri narodení prekročila v roku 2014 u mužov prvýkrát hranicu 73 rokov a u žien je už dva roky nad hranicou 80 rokov. V porovnaní s celoslovenským priemerom je nádej na dožitie mužov Prešovského kraja nižšia, u žien vyššia.

#### T7.7 Dojčenská a novorodenecká úmrtnosť v Prešovskom kraji, 2005 – 2014

Ukazovateľ	Rok									
	2005	2006	2007	2008	2009	2010	2011	2012	2013	2014
Zomreli do 1 roka										
absolútny počet	99	81	90	92	75	86	75	66	87	87
na 1 000 živonarodených	10,1	8,5	9,5	9,2	6,9	8,1	7,2	7,0	9,2	9,3
Zomreli do 28 dní										
absolútny počet	56	41	47	54	45	57	48	40	46	57
na 1 000 živonarodených	5,7	4,3	5,0	5,4	4,2	5,4	4,6	4,2	4,9	6,1

Dojčenská a novorodenecká úmrtnosť patria medzi najvyššie v rámci krajov Slovenska.

#### G7.8 Zomretí v Prešovskom kraji podľa pohlavia, 2014

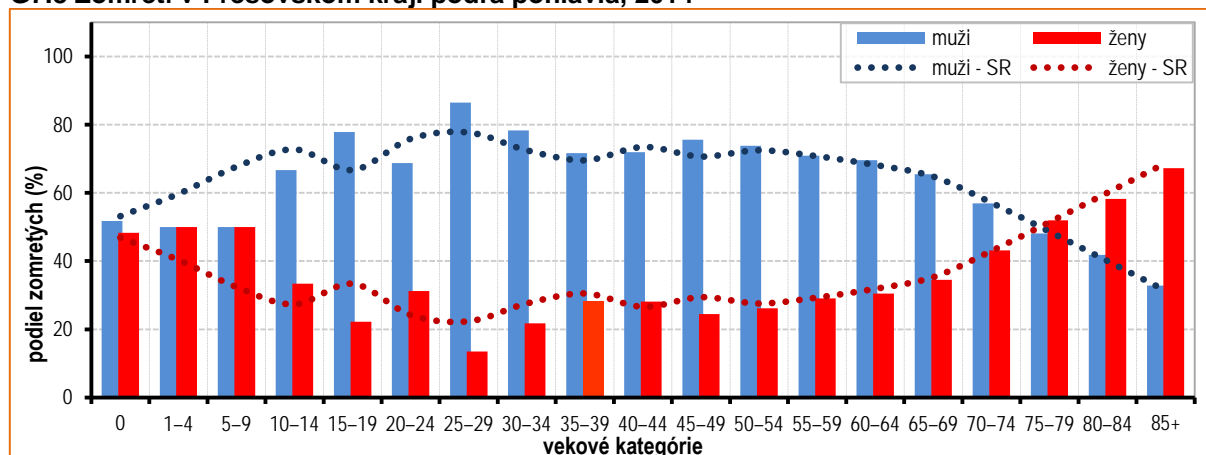

## Sťahovanie – Prešovský kraj

V roku 2014 sa prisťahovalo 2 528 a vystaňovalo 4 096 osôb.

## Kraj s najvyšším migračným úbytkom obyvateľov vplyvom vnútornej migrácie

V období 2005 – 2014 v kraji výrazne prevyšoval počet vystaňovaných nad počtom prisťahovaných v rámci vnútornej migrácie. V zahraničnej migrácii naopak prevyšovali počty prisťahovaných nad počtami vystaňovaných osôb z kraja. Prírastky zo zahraničnej migrácie však nedokázali kompenzovať úbytky z migrácie vnútornej.

Sťahovaním tak každoročne ubudlo v Prešovskom kraji od 900 osôb v roku 2006 až po 1 600 osôb v roku 2014.

Hrubá miera migračného salda mala teda v celom sledovanom období záporné hodnoty, v roku 2014 predstavovala úbytok 2 osoby na 1 000 obyvateľov.

## T7.8 Vybrané charakteristiky migrácie v Prešovskom kraji, 2005 – 2014

Ukazovateľ	Rok									
	2005	2006	2007	2008	2009	2010	2011	2012	2013	2014
Pristaňovaní spolu	2 048	2 235	2 295	2 178	2 145	2 177	1 957	2 129	2 507	2 528
v tom: zo SR	1 588	1 665	1 712	1 664	1 600	1 700	1 617	1 577	1 684	1 789
zo zahraničia	460	570	583	514	545	477	340	552	823	739
Vystaňovaní spolu	3 172	3 111	3 444	3 424	3 211	3 418	3 378	3 191	3 613	4 096
v tom: do SR	2 964	2 875	3 152	3 129	2 890	3 161	3 121	2 889	3 118	3 512
do zahraničia	208	236	292	295	321	257	257	302	495	584
Migračné saldo spolu	-1 124	-876	-1 149	-1 246	-1 066	-1 241	-1 421	-1 062	-1 106	-1 568
v tom: z vnútorného sťahovania	-1 376	-1 210	-1 440	-1 465	-1 290	-1 461	-1 504	-1 312	-1 434	-1 723
zo zahraničného sťahovania	252	334	291	219	224	220	83	250	328	155
Objem sťahovania	5 220	5 346	5 739	5 602	5 356	5 595	5 335	5 320	6 120	6 624
v tom: z vnútorného sťahovania	4 552	4 540	4 864	4 793	4 490	4 861	4 738	4 466	4 802	5 301
zo zahraničného sťahovania	668	806	875	809	866	734	597	854	1 318	1 323

## G7.9 Vývoj hrubej miery migračného salda podľa pohlavia a druhu migrácie (vnútorná a zahraničná) v Prešovskom kraji, 2005 – 2014

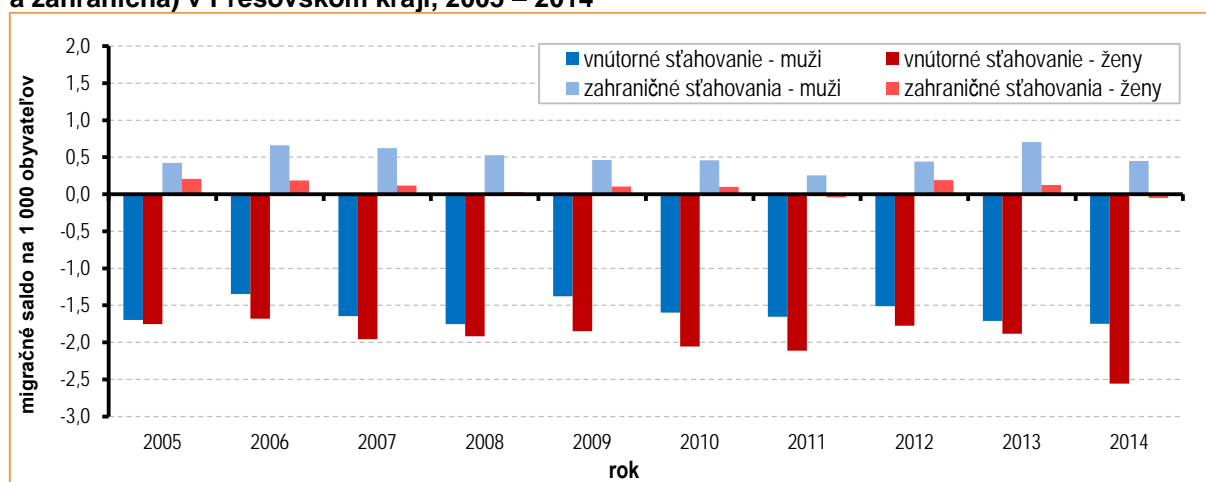

## Veková štruktúra – Prešovský kraj

## Najvyšší podiel detskej zložky a najnižší podiel poproduktívnej zložky

## T7.9 Vybrané charakteristiky pohlavia a veku obyvateľstva Prešovského kraja, 2005 – 2014

Ukazovateľ	Rok									
	2005	2006	2007	2008	2009	2010	2011	2012	2013	2014
Veková skupina	počet osôb									
0-14	161 940	157 933	154 000	150 815	149 499	148 756	150 459	149 258	148 211	147 280
15-64	553 178	558 212	562 972	567 334	570 480	572 781	575 164	575 298	574 714	573 329
65+	83 478	84 338	84 967	85 806	87 032	87 906	90 183	92 826	95 991	99 368
Spolu	798 596	800 483	801 939	803 955	807 011	809 443	815 806	817 382	818 916	819 977
	štruktúra (%)									
0-14	20,28	19,73	19,20	18,76	18,53	18,38	18,44	18,26	18,10	17,96
15-64	69,27	69,73	70,20	70,57	70,69	70,76	70,50	70,38	70,18	69,92
65+	10,45	10,54	10,60	10,67	10,78	10,86	11,05	11,36	11,72	12,12
Priemerný vek										
muži	33,6	33,9	34,2	34,5	34,7	34,9	35,2	35,5	35,8	36,1
ženy	36,5	36,8	37,1	37,4	37,6	37,9	38,1	38,4	38,7	39,0
Mediánový vek										
muži	31,2	31,5	31,9	32,4	32,7	33,1	33,5	33,9	34,4	34,8
ženy	33,9	34,3	34,7	35,1	35,4	35,8	36,2	36,6	37,0	37,5
Podiel žien (%)	50,8	50,8	50,8	50,8	50,8	50,8	50,7	50,6	50,6	50,6
Počet žien na 1 000 mužov	1 035	1 034	1 034	1 034	1 033	1 033	1 027	1 026	1 026	1 025
Index ekonomického zaťaženia osôb*	44,37	43,40	42,45	41,71	41,46	41,32	41,84	42,08	42,49	43,02
Index ekonomickej závislosti mladých ľudí**	29,27	28,29	27,35	26,58	26,21	25,97	26,16	25,94	25,79	25,69
Index ekonomickej závislosti starých ľudí***	15,09	15,11	15,09	15,12	15,26	15,35	15,68	16,14	16,70	17,33
Index starnutia****	51,55	53,40	55,17	56,89	58,22	59,09	59,94	62,19	64,77	67,47

\* počet detí vo veku 0-14 rokov a osôb vo veku 65 rokov a viac na 100 osôb vo veku 15-64 rokov

\*\* počet detí vo veku 0-14 rokov na 100 osôb vo veku 15-64 rokov

\*\*\* počet osôb vo veku 65 rokov a viac na 100 osôb vo veku 15-64 rokov

\*\*\*\* počet osôb vo veku 65 rokov a viac na 100 detí vo veku 0-14 rokov

## G7.10 Veková pyramída Prešovského kraja, 2005 a 2014

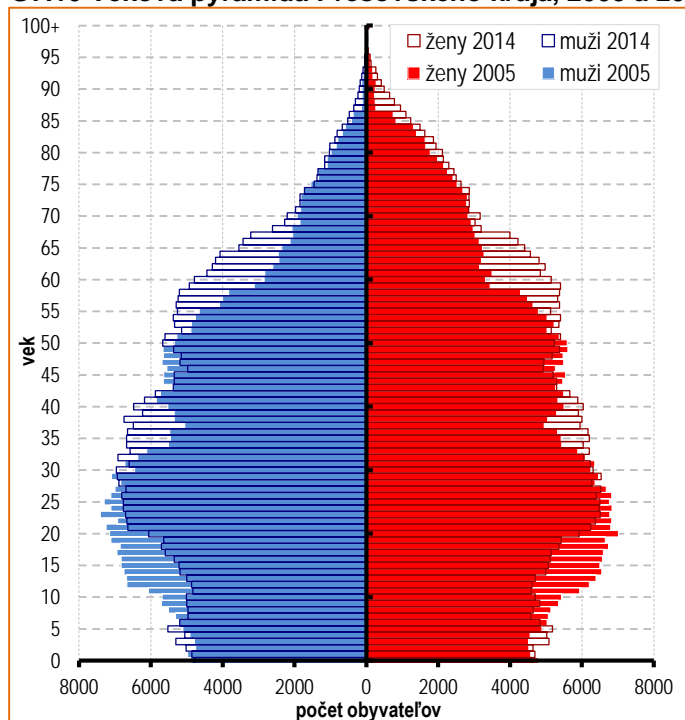

Obyvateľstvo Prešovského kraja je najmladšie a v roku 2014 bola hodnota priemerného veku 37,5 roka. Veková pyramída Prešovského kraja okrem 2 výrazných populačných vln v produktívnom veku má relatívne výraznú aj tretiu populačnú vlnu v detskej zložke.

Index starnutia má rastúci trend, v roku 2014 dosiahol hodnotu 67 %, čo znamená, že na 100 obyvateľov v predproduktívnom veku pripadlo 67 osôb v poproduktívnom veku. Index ekonomického zaťaženia osôb klesal až do roku 2010, od roku 2011 postupne rastie a v roku 2014 na 100 osôb v produktívnom veku pripadlo 43 osôb v predproduktívnom a poproduktívnom veku.

## Národnostná štruktúra – Prešovský kraj

Slovenská národnosť tvorí 83 % obyvateľstva

## T7.10 Národnosti Prešovského kraja, 2005 – 2014

Národnosť	Rok									
	2005	2006	2007	2008	2009	2010	2011	2012	2013	2014
slovenská	721 935	722 769	723 167	724 009	726 146	727 871	669 242	670 318	677 042	679 155
maďarská	796	793	820	822	825	814	643	638	722	760
rómska	34 824	35 621	36 479	37 433	38 119	38 632	43 387	43 834	43 767	44 063
česká, moravská, sliezka	4 039	4 101	4 177	4 252	4 386	4 463	2 875	2 904	3 308	3 364
rusínska	20 997	20 960	20 909	20 896	20 869	20 845	28 798	28 782	27 754	27 362
ukrajinská	6 541	6 512	6 446	6 400	6 356	6 311	3 689	3 667	3 887	3 930
nemecká	559	582	611	628	641	651	560	561	683	686
poľská	617	744	772	860	932	964	645	654	1 072	1 106
iná a nezistená	8 288	8 401	8 558	8 655	8 737	8 892	65 967	66 024	60 681	59 551
spolu	798 596	800 483	801 939	803 955	807 011	809 443	815 806	817 382	818 916	819 977

Slovenská národnosť tvorí v Prešovskom kraji 83 %, v porovnaní s rokom 2005 klesol tento podiel o 7,6 bodu.

V sledovanom období najvýraznejšie zvýšenie početnosti dosiahli obyvatelia Prešovského kraja hlásiaci sa k rómskej národnosti (o 9 239) s podielom 5,4 %. Táto národnosť svoju početnosť v kraji zvyšuje.

Druhou najpočetnejšou národnostnou menšinou je rusínska národnosť s podielom 3,3 %.

Mierny pokles bol zaznamenaný u národnosti maďarskej, skupiny národností českej, moravskej, sliezskej a ukrajinskej.

V medziročnom porovnaní sa zvýšil počet obyvateľov všetkých národností okrem rusínskej, u ktorej došlo k poklesu o 392 osôb.

## G7.11 Národnostná štruktúra obyvateľov Prešovského kraja (v %), 2014

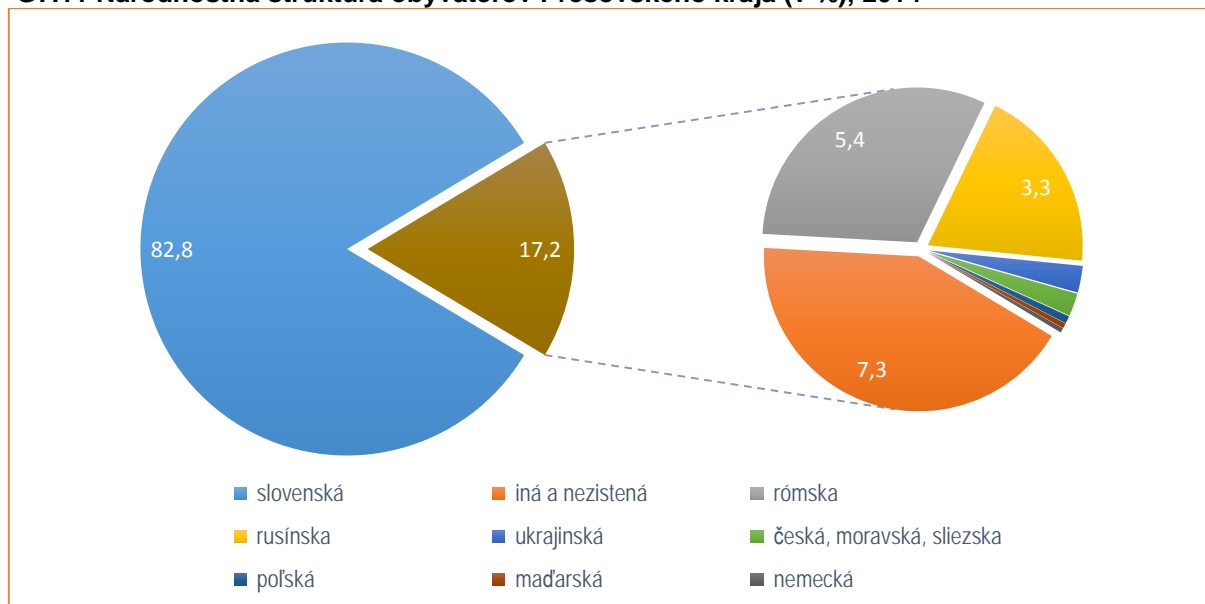

## 8. Košický kraj

### Stav a prírastky obyvateľstva – Košický kraj

**K 31.12. 2014 mal Košický kraj 795 565 trvale bývajúcich obyvateľov.**

#### Početnosť obyvateľstva má rastúci trend

T8.1 Prírastky obyvateľstva v Košickom kraji, 2005 – 2014

Ukazovateľ	Rok									
	2005	2006	2007	2008	2009	2010	2011	2012	2013	2014
Stav trvale bývajúcего obyvateľstva k 31.12.	771 947	773 086	774 103	775 509	778 120	780 000	792 991	794 025	794 756	795 565
Prírodný prírastok/úbytok:										
absolútny počet	1 708	1 671	1 544	2 041	2 769	2 353	2 647	1 415	1 194	1 369
na 1 000 obyvateľov	2,2	2,2	2,0	2,6	3,6	3,0	3,4	1,8	1,5	1,7
Migračný prírastok/úbytok:										
absolútny počet	-269	-532	-527	-635	-158	-473	-493	-381	-463	-560
na 1 000 obyvateľov	-0,3	-0,7	-0,7	-0,8	-0,2	-0,6	-0,6	-0,5	-0,6	-0,7
Celkový prírastok/úbytok:										
absolútny počet	1 439	1 139	1 017	1 406	2 611	1 880	2 154	1 034	731	809
na 1 000 obyvateľov	1,9	1,5	1,3	1,8	3,4	2,4	2,7	1,3	0,9	1,0
Hustota obyvateľstva	114,2	114,4	114,6	114,7	115,0	115,4	117,2	117,5	117,6	117,7

#### Prírodný prírastok kompenzujúci migračný úbytok

G8.1 Vývoj prírastkov obyvateľstva v Košickom kraji 2005 – 2014

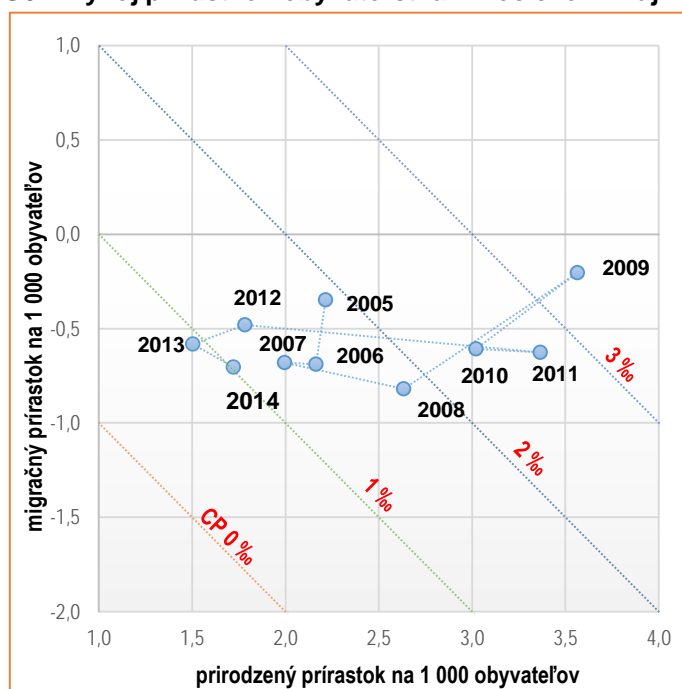

Košický kraj zaznamenáva prirodzené prírastky obyvateľstva v celom sledovanom období, v rozmedzí 1,5 – 3,6 ‰ a prirodzený prírastok je v rámci krajov tretí najvyšší.

Na druhej strane v celom sledovanom období dochádza k migračnému úbytku obyvateľstva. Straty z migračného úbytku však zatiaľ dokáže prirodzený prírastok kompenzovať a celkový prírastok je v Košickom kraji stále kladný.

Hustota obyvateľstva sa zvýšila zo 114 obyvateľov na 1 km<sup>2</sup> v roku 2005 na 118 obyvateľov na 1 km<sup>2</sup> v roku 2014.

## Sobáše – Košický kraj

V roku 2014 bolo v Košickom kraji uzavretých 3 616 manželstiev.

**Hrubá miera sobášnosti je druhá najnižšia v rámci krajov**

## T8.2 Vybrané charakteristiky sobášnosti v Košickom kraji, 2005 – 2014

Ukazovateľ	Rok									
	2005	2006	2007	2008	2009	2010	2011	2012	2013	2014
Počet sobášov	3 627	3 690	3 969	4 094	3 717	3 483	3 574	3 615	3 484	3 616
Počet sobášov na 1 000 obyvateľov	4,7	4,8	5,1	5,3	4,8	4,5	4,5	4,6	4,4	4,6
Priemerný vek pri sobáši										
muži	30,2	30,6	30,9	31,2	31,2	31,5	32,1	32,3	32,5	32,8
ženy	27,2	27,5	27,8	28,1	28,3	28,5	29,0	29,3	29,4	29,8
Priemerný vek vzájomne slobodných										
muži	28,0	28,3	28,5	28,8	28,8	29,1	29,7	29,9	29,8	30,3
ženy	25,4	25,7	25,9	26,1	26,3	26,6	27,0	27,2	27,3	27,7

Hrubá miera sobášnosti sa v sledovanom období pohybovala v rozmedzí 4,4 ‰ až 5,3 ‰. V roku 2014 dosiahla hodnotu 4,6 ‰, čo predstavovalo oproti predchádzajúcemu roku síce medziročný nárast o 0,2 bodu, ale aj tak patrí medzi najnižšie v porovnaní s ostatnými kraji Slovenska.

Priemerný vek pri sobáši má rastúci trend, u mužov dosiahol 33 rokov, u žien 30 rokov. Zvyšuje sa aj priemerný vek vzájomne slobodných osôb, u mužov dosiahol 30 rokov, u žien 28 rokov. Z hľadiska veku významnejšie vzrástol počet manželstiev mužov uzatváraných vo vekovej skupine 30 – 34-ročných, na úkor tohto klesajú sobáše v nižších vekových skupinách hlavne 20 – 29-ročných. U žien stúpa sobášnosť vo vekových skupinách 25 – 39-ročných. Výrazne klesajúci trend v sobášnosti žien sa prejavil vo vekovej skupine 20 – 24-ročných.

## G8.2 Vývoj sobášnosti podľa veku v Košickom kraji, 2005 – 2014

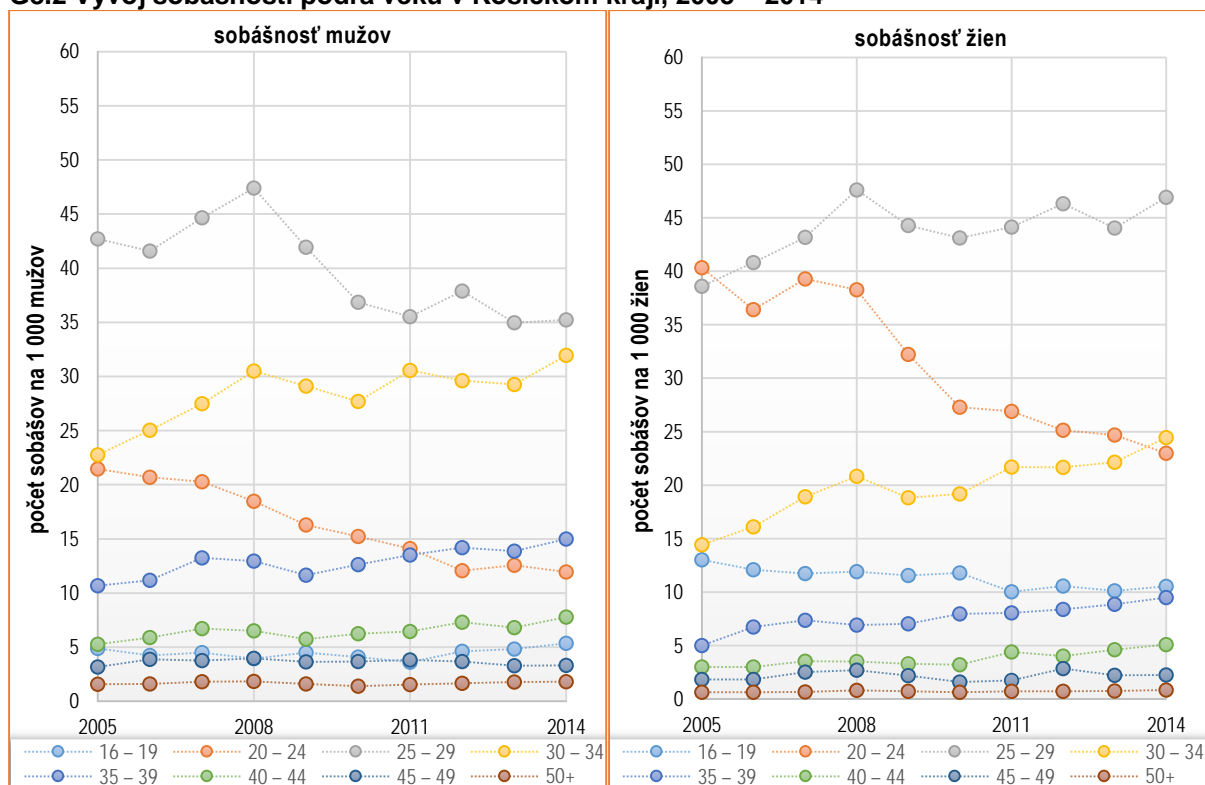

## Rozvodovosť – Košický kraj

V roku 2014 bolo v Košickom kraji rozvedených 1 470 manželstiev.

### Najvyšší počet rozvodov s maloletými deťmi v rámci krajov

Početnosť rozvedených manželstiev s maloletými deťmi bola v roku 2014 najvyššia v Košickom kraji, 909 rozvodov. Podiel je však len o 2 body vyšší ako celoslovenská hodnota (60 %).

V porovnaní s rokom 2005 došlo k nárastu počtu rozvedených manželstiev trvajúcich 25 a viac rokov, u manželstiev s kratšou dĺžkou trvania došlo k poklesu vo všetkých skupinách.

Hrubá miera rozvodovosti je od roku 2012 na hodnote 1,9 ‰. V mladších vekových skupinách (do 39 rokov) je hrubá miera rozvodovosti mužov i žien Košického kraja nad priemerom Slovenska.

Priemerná dĺžka trvania manželstva mierne medziročne poklesla, na 15,1 roka. Priemerný vek rozvádzajúceho sa muža bol 42 rokov a rozvádzajúcej sa ženy takmer 40 rokov.

Po celé sledované obdobie bola väčšinovým navrhovateľom konania vedúceho k rozvodu žena (v rozmedzí 64 % až 68 %).

Index rozvodovosti bol za posledných desať rokov na najnižšej úrovni 41 %.

### G8.3 Hrubá miera rozvodovosti podľa veku a pohlavia v Košickom kraji a v SR, 2014

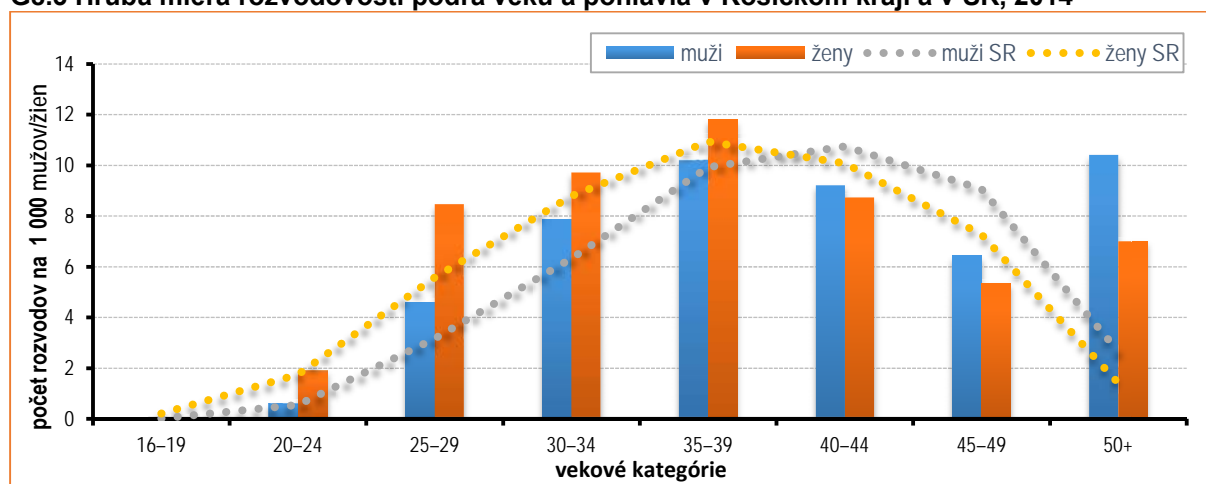

### T8.3 Vybrané charakteristiky rozvodovosti v Košickom kraji, 2005 – 2014

Ukazovateľ	Rok									
	2005	2006	2007	2008	2009	2010	2011	2012	2013	2014
Rozvody										
absolútny počet	1 583	1 784	1 738	1 821	1 669	1 705	1 561	1 474	1 495	1 470
na 1 000 obyvateľov	2,1	2,3	2,3	2,4	2,2	2,2	2,0	1,9	1,9	1,9
Index rozvodovosti	43,6	48,4	43,8	44,5	44,9	49,0	43,7	40,8	42,9	40,7
Priemerný vek pri rozvode										
muži	39,5	40,2	40,1	40,2	40,3	41,0	41,7	41,9	42,3	42,4
ženy	37,0	37,6	37,5	37,7	37,8	38,4	39,0	39,2	39,5	39,6
Návrh podali										
muži	740	695	709	662	633	601	571	564	561	578
ženy	1 324	1 309	1 222	1 306	1 206	1 275	1 126	1 046	1 058	1 039
Priemerná dĺžka trvania manželstva	13,8	14,2	14,2	14,2	14,3	14,7	14,9	15,2	15,5	15,1

## Plodnosť a pôrodnosť – Košický kraj

V roku 2014 sa v Košickom kraji narodilo 8 486 živých detí.

### Plodnosť tretia najvyššia v rámci krajov

Úhrnná plodnosť sa pohybuje okolo kritickej hodnoty (1,5) v celom sledovanom období a v roku 2014 dosiahla hodnotu 1,46 dieťaťa na jednu ženu vo fertílom veku.

Živorodenosť v roku 2014 bola 10,7 ‰, v porovnaní s rokom 2005 klesla o 1,1 bodu. Priemerný vek živorodičiek sa za posledných desať rokov zvýšil o 1,3 roka (na 28). Najvyššie hodnoty plodnosti mali ženy vo veku 27 – 32 rokov. Najvýraznejší pokles plodnosti bol u 22 – 28-ročných žien. Podiel detí narodených mimo manželstva sa zvýšil v porovnaní so začiatkom sledovaného obdobia o 11 bodov. V prvom poradí sa narodilo 42 % detí, v druhom poradí je to 31 % a deti narodené v treťom a vyššom poradí tvorili až 27 %.

G8.4 Živorodení v Košickom kraji podľa poradia, 2014

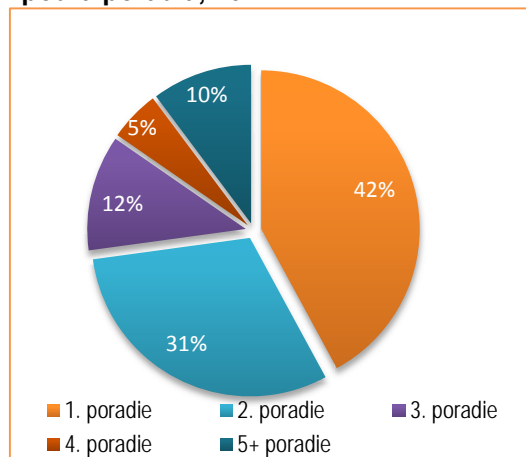

T8.4 Vybrané charakteristiky pôrodnosti v Košickom kraji, 2005 – 2014

Ukazovateľ	Rok									
	2005	2006	2007	2008	2009	2010	2011	2012	2013	2014
Narodení spolu	9 137	9 104	9 123	9 473	10 221	9 912	10 071	8 898	8 557	8 516
v tom										
živo	9 095	9 054	9 081	9 424	10 160	9 875	10 019	8 864	8 520	8 486
mŕtvo	42	50	42	49	61	37	52	34	37	30
Živorodení na 1 000 obyvateľov	11,8	11,7	11,7	12,2	13,1	12,7	12,7	11,2	10,7	10,7
Mŕtvonarodení na 1 000 narodených	4,6	5,5	4,6	5,2	6,0	3,7	5,2	3,8	4,3	3,5
Úhrnná plodnosť žien	1,47	1,46	1,47	1,53	1,66	1,62	1,66	1,48	1,45	1,46
Priemerný vek živorodičky										
spolu	26,8	27,1	27,0	27,3	27,7	27,7	28,1	27,8	28,0	28,1
v 1. poradí	24,8	25,2	25,2	25,6	26,1	26,3	26,8	25,9	26,1	26,3
Živorodení mimo manželstva										
počet	3 368	3 380	3 547	3 891	4 144	4 259	4 381	4 000	3 896	4 096
podiel v %	37,0	37,3	39,1	41,3	40,8	43,1	43,7	45,1	45,7	48,3

G8.5 Vekovo špecifické miery plodnosti žien Košického kraja, 1996, 2005 a 2014

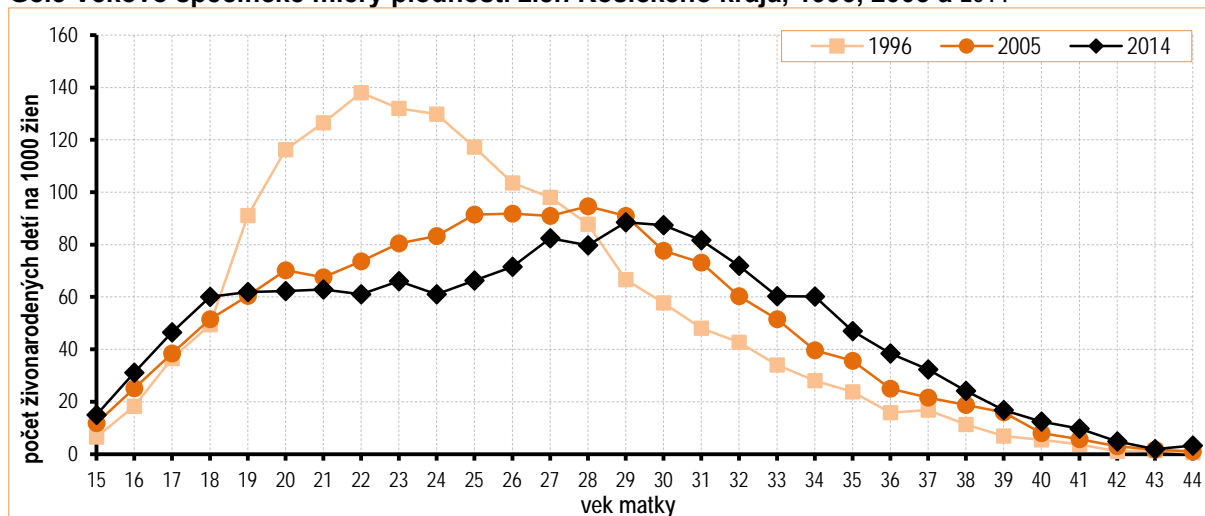

## Potratovosť – Košický kraj

V roku 2014 bolo v Košickom kraji 2 275 potratov.

Potratovosť má klesajúci trend

T8.5 Vybrané charakteristiky potratovosti v Košickom kraji, 2005 – 2014

Ukazovateľ	Rok									
	2005	2006	2007	2008	2009	2010	2011	2012	2013	2014
Potraty spolu	3 445	3 438	3 256	3 329	3 126	2 869	2 717	2 578	2 466	2 275
v tom										
umelé*	2 637	2 621	2 458	2 477	2 317	2 137	1 960	1 781	1 719	1 552
%	76,5	76,2	75,5	74,4	74,1	74,5	72,1	69,1	69,7	68,2
spontánne	808	817	798	852	809	732	757	797	747	723
%	23,5	23,8	24,5	25,6	25,9	25,5	27,9	30,9	30,3	31,8
Potraty na 1 000 obyvateľov	4,5	4,5	4,2	4,3	4,0	3,7	3,5	3,2	3,1	2,9
Potraty na 100 narodených	37,7	37,8	35,7	35,1	30,6	28,9	27,0	29,0	28,8	26,7

\* UPT, mimomaternicové tehotenstvá, iné

Početnosť potratov má klesajúci trend, v roku 2014 počet všetkých potratov bol o 1 170 nižší než v roku 2005. Významný vplyv na to mal pokles počtu umelých potratov v roku 2014 na 1 552, čo je o vyše 40 % menej v porovnaní so začiatkom sledovaného obdobia. V porovnaní s rokom 2005 klesol podiel umelých potratov o 8,3 bodu.

Na 100 narodených v Košickom kraji v roku 2014 pripadlo necelých 27 potratov, v porovnaní s rokom 2005 (38) ide o výrazný pokles.

Podľa úhrnnej potratovosti v roku 2014 pripadalo 0,4 potratu na 1 ženu vo fertílom veku.

G8.6 Podiel spontánnych a umelých potratov v Košickom kraji, 2014

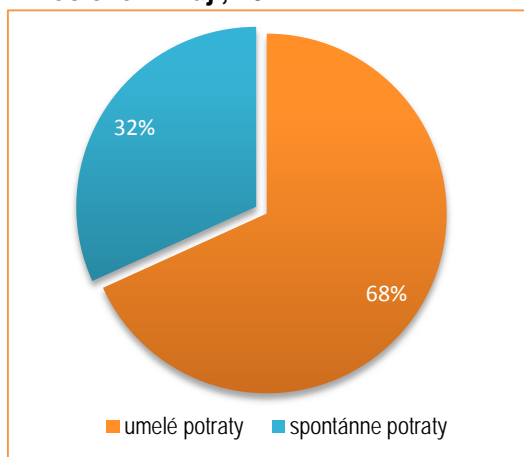

G8.7 Vekovo špecifické miery potratovosti žien v Košickom kraji, 2005 a 2014

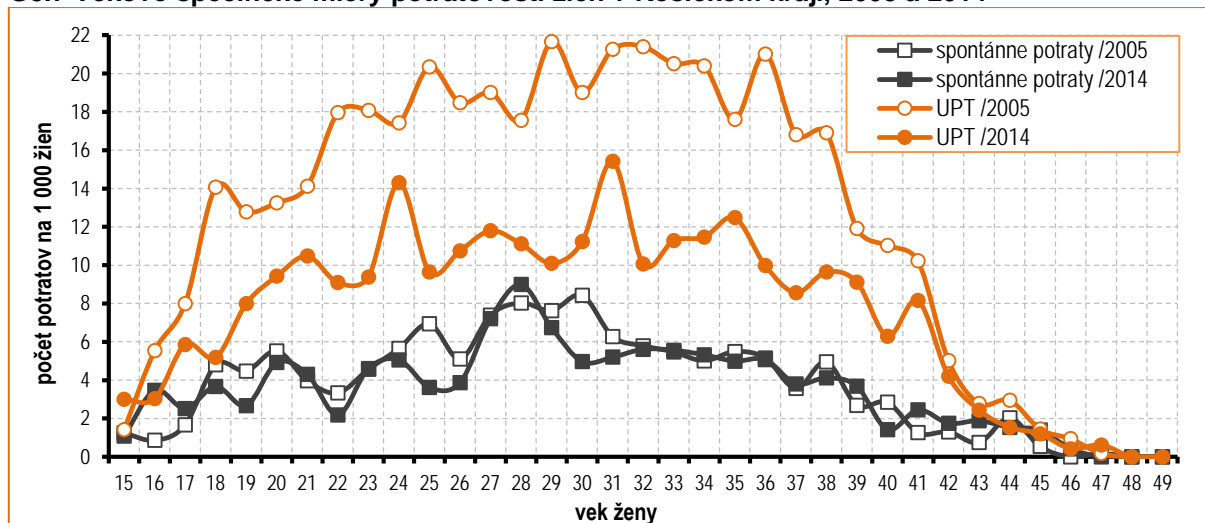

## Úmrtnosť – Košický kraj

V roku 2014 zomrelo 7 117 obyvateľov.

## Kraj s najnižšou strednou dĺžkou života pri narodení

Muži i ženy Košického kraja majú najnižšie hodnoty strednej dĺžky života pri narodení spomedzi všetkých krajov Slovenska. Trend je však pozitívny, hodnoty sa plynulo zvyšujú. U mužov došlo v sledovanom období k jej zvýšeniu o 3 roky, u žien k zvýšeniu o vyše dva roky.

## T8.6 Vybrané charakteristiky úmrtnosti v Košickom kraji, 2005 – 2014

Ukazovateľ	Rok									
	2005	2006	2007	2008	2009	2010	2011	2012	2013	2014
Počet zomretých spolu	7 387	7 383	7 537	7 383	7 391	7 522	7 372	7 449	7 326	7 117
v tom: muži	3 955	3 920	3 958	3 850	3 775	3 830	3 852	3 802	3 796	3 660
ženy	3 432	3 463	3 579	3 533	3 616	3 692	3 520	3 647	3 530	3 457
Počet zomretých na 1000 obyvateľov	9,6	9,6	9,7	9,5	9,5	9,7	9,3	9,4	9,2	9,0
Stredná dĺžka života pri narodení (v rokoch)										
muži	69,07	69,22	69,35	69,67	70,11	70,54	70,83	71,18	71,55	72,09
ženy	77,00	77,39	77,66	77,82	77,92	78,05	78,35	78,65	79,05	79,32
rozdiel	7,93	8,17	8,31	8,15	7,81	7,51	7,52	7,47	7,50	7,23

Hrubá miera úmrtnosti bola v celom sledovanom období pod 10 ‰ a v roku 2014 bola najnižšia s hodnotou 9 ‰. V porovnaní s ostatnými kraji je druhá najnižšia.

## T8.7 Dojčenská a novorodenecká úmrtnosť v Košickom kraji, 2005 – 2014

Ukazovateľ	Rok									
	2005	2006	2007	2008	2009	2010	2011	2012	2013	2014
Zomretí do 1 roka										
absolútny počet	104	105	81	92	97	98	87	82	85	92
na 1 000 živonarodených	11,4	11,6	8,9	9,8	9,6	9,9	8,7	9,3	10,0	10,8
Zomretí do 28 dní										
absolútny počet	49	47	37	51	49	54	46	39	54	43
na 1 000 živonarodených	5,4	5,2	4,1	5,4	4,8	5,5	4,6	4,4	6,3	5,1

Dojčenská úmrtnosť je najvyššia v rámci krajov Slovenska, oproti hodnote za Slovensko je miera takmer dvojnásobná.

## G8.8 Zomretí v Košickom kraji podľa pohlavia, 2014

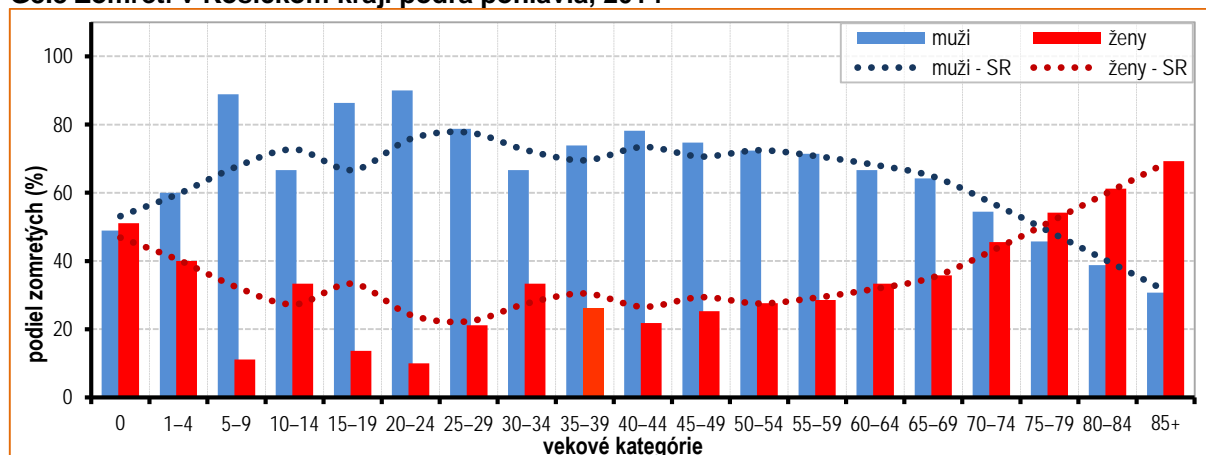

## Sťahovanie – Košický kraj

V roku 2014 sa prisťahovalo 2 912 osôb a vystažovalo 3 472 osôb.

## Migračný úbytok obyvateľov vnútorným sťahovaním

T8.8 Vybrané charakteristiky migrácie v Košickom kraji, 2005 – 2014

Ukazovateľ	Rok									
	2005	2006	2007	2008	2009	2010	2011	2012	2013	2014
Pristažovanie spolu	2 463	2 450	2 415	2 374	2 591	2 455	2 313	2 561	2 543	2 912
v tom: zo SR	1 951	1 859	1 843	1 891	1 917	1 873	1 850	1 821	1 699	1 969
zo zahraničia	512	591	572	483	674	582	463	740	844	943
Vystažovanie spolu	2 732	2 982	2 942	3 009	2 749	2 928	2 806	2 942	3 006	3 472
v tom: do SR	2 524	2 758	2 744	2 803	2 545	2 768	2 641	2 727	2 699	3 095
do zahraničia	208	224	198	206	204	160	165	215	307	377
Migračné saldo spolu	-269	-532	-527	-635	-158	-473	-493	-381	-463	-560
v tom: z vnútorného sťahovania	-573	-899	-901	-912	-628	-895	-791	-906	-1 000	-1 126
zo zahraničného sťahovania	304	367	374	277	470	422	298	525	537	566
Objem sťahovania	5 195	5 432	5 357	5 383	5 340	5 383	5 119	5 503	5 549	6 384
v tom: z vnútorného sťahovania	4 475	4 617	4 587	4 694	4 462	4 641	4 491	4 548	4 398	5 064
zo zahraničného sťahovania	720	815	770	689	878	742	628	955	1 151	1 320

V sledovanom období prevyšoval v Košickom kraji počet vystažovaných nad počtom prisťahovaných v prípade sťahovania v rámci Slovenska.

V zahraničnej migrácii naopak, prevyšovali počty prisťahovaných zo zahraničia nad počtami vystažovaných osôb z kraja do zahraničia.

Objem zahraničnej migrácie je však podstatne nižší než objem migrácie vnútornej a nedokázal kompenzovať straty migračného úbytku obyvateľstva vnútorným sťahovaním. V dôsledku toho bol Košický kraj stratovým krajom z hľadiska migrácie v celom sledovanom období.

Hrubá miera migračného salda sa pohybovala v rozmedzí od -0,2 ‰ po -0,7 ‰.

G8.9 Vývoj hrubej miery migračného salda podľa pohlavia a druhu migrácie (vnútorná a zahraničná) v Košickom kraji, 2005 – 2014

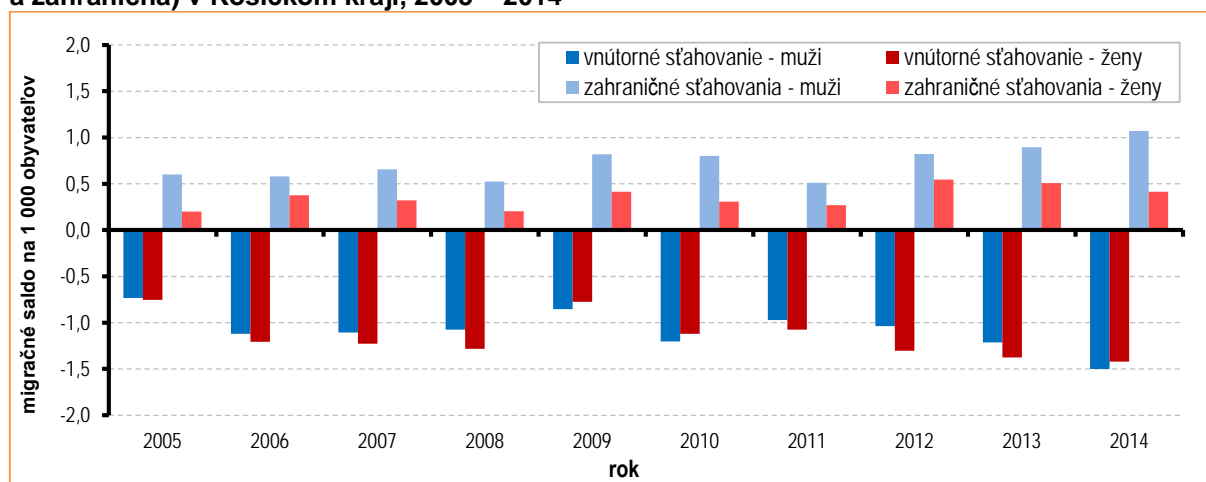

## Veková štruktúra – Košický kraj

## Druhý najvyšší podiel detskej a druhý najnižší podiel poproduktívnej zložky

T8.9 Vybrané charakteristiky pohlavia a veku obyvateľstva Košického kraja, 2005 – 2014

Ukazovateľ	Rok									
	2005	2006	2007	2008	2009	2010	2011	2012	2013	2014
Veková skupina	počet osôb									
0-14	142 253	139 628	137 366	135 909	135 988	136 440	139 482	138 611	137 633	136 768
15-64	545 181	547 947	550 434	552 558	553 688	554 489	561 086	560 215	558 718	556 890
65+	84 513	85 511	86 303	87 042	88 444	89 071	92 423	95 199	98 405	101 907
Spolu	771 947	773 086	774 103	775 509	778 120	780 000	792 991	794 025	794 756	795 565
	štruktúra (%)									
0-14	18,43	18,06	17,75	17,53	17,48	17,49	17,59	17,46	17,32	17,19
15-64	70,62	70,88	71,11	71,25	71,16	71,09	70,76	70,55	70,30	70,00
65+	10,95	11,06	11,15	11,22	11,37	11,42	11,65	11,99	12,38	12,81
Priemerný vek										
muži	34,6	34,8	35,1	35,3	35,5	35,7	36,1	36,3	36,6	36,9
ženy	37,9	38,1	38,4	38,6	38,8	39,0	39,2	39,5	39,8	40,0
Mediánový vek										
muži	32,5	32,9	33,2	33,6	34,0	34,3	34,9	35,3	35,7	36,1
ženy	36,0	36,3	36,5	36,8	37,1	37,4	37,8	38,2	38,7	39,1
Podiel žien (%)	51,5	51,5	51,5	51,5	51,5	51,4	51,2	51,2	51,2	51,2
Počet žien na 1 000 mužov	1 061	1 061	1 062	1 061	1 060	1 060	1 050	1 049	1 049	1 048
Index ekonomického zaťaženia osôb*	41,59	41,09	40,64	40,35	40,53	40,67	41,33	41,74	42,25	42,86
Index ekonomickej závislosti mladých ľudí**	26,09	25,48	24,96	24,60	24,56	24,61	24,86	24,74	24,63	24,56
Index ekonomickej závislosti starých ľudí***	15,50	15,61	15,68	15,75	15,97	16,06	16,47	16,99	17,61	18,30
Index starnutia****	59,41	61,24	62,83	64,04	65,04	65,28	66,26	68,68	71,50	74,51

\* počet detí vo veku 0-14 rokov a osôb vo veku 65 rokov a viac na 100 osôb vo veku 15-64 rokov

\*\* počet detí vo veku 0-14 rokov na 100 osôb vo veku 15-64 rokov

\*\*\* počet osôb vo veku 65 rokov a viac na 100 osôb vo veku 15-64 rokov

\*\*\*\* počet osôb vo veku 65 rokov a viac na 100 detí vo veku 0-14 rokov

## G8.10 Veková pyramída Košického kraja, 2005 a 2014

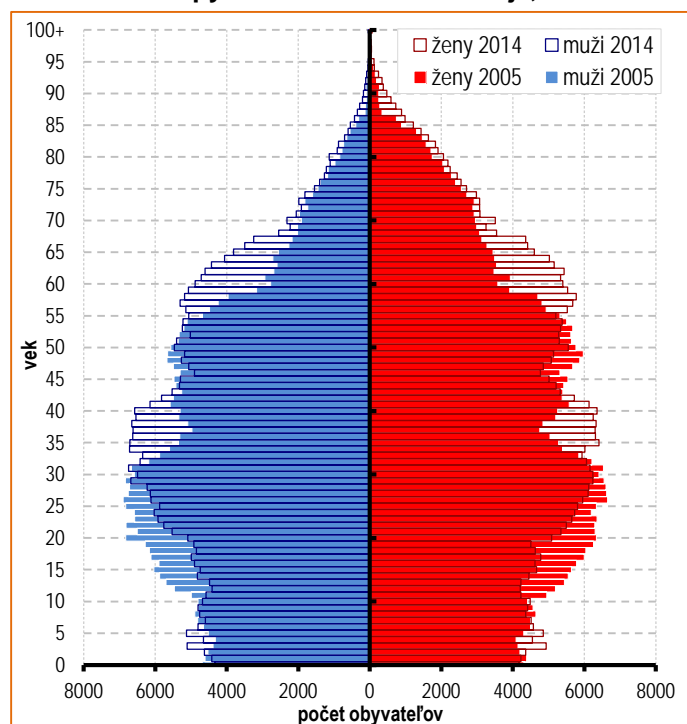

Obyvateľstvo Košického kraja patrí po Prešovskom kraji medzi najmladšie. V roku 2014 dosiahol priemerný vek obyvateľov 39 rokov. Veková pyramída Košického kraja podobne ako Prešovského kraja má okrem dvoch výrazných populačných vln v produktívnom veku aj badateľnú tretiu populačnú vlnu v detskej zložke. Index starnutia má rastúci trend, v roku 2014 dosiahol hodnotu 75 %, čo znamená, že na 100 obyvateľov v predproduktívnom veku pripadlo 75 osôb v poproduktívnom veku. Index ekonomického zaťaženia má od roku 2008 tiež rastúci trend, a v roku 2014 na 100 osôb v produktívnom veku pripadlo 43 osôb v predproduktívnom a poproduktívnom veku.

## Národnostná štruktúra – Košický kraj

### Slovenská národnosť tvorí 74 % obyvateľstva

V roku 2014 mal Košický kraj 74-percentný podiel slovenskej národnosti, tento oproti začiatku sledovaného obdobia klesol o 7 bodov. Je tak krajom s druhým najnižším podielom majoritnej populácie.

#### T8.10 Národnosti Košického kraja, 2005 – 2014

Národnosť	Rok									
	2005	2006	2007	2008	2009	2010	2011	2012	2013	2014
slovenská	627 474	627 229	626 896	626 837	628 012	628 528	580 604	580 545	586 981	588 485
maďarská	84 985	84 925	84 886	84 951	84 986	84 954	74 715	74 603	74 230	73 993
rómska	34 682	35 748	36 785	37 894	38 859	39 876	37 041	37 949	38 490	39 278
česká, moravská, sliezska	5 166	5 226	5 250	5 322	5 425	5 513	3 488	3 536	3 886	3 948
rusínska	2 001	2 001	2 004	2 003	2 008	2 012	3 071	3 066	3 010	2 990
ukrajinská	2 184	2 268	2 336	2 382	2 421	2 460	1 667	1 709	1 982	2 069
nemecká	1 626	1 623	1 640	1 660	1 677	1 686	1 184	1 186	1 610	1 623
poľská	309	326	345	363	410	460	350	380	646	665
iná a nezistená	13 520	13 740	13 961	14 097	14 322	14 511	90 871	91 051	83 921	82 514
spolu	771 947	773 086	774 103	775 509	778 120	780 000	792 991	794 025	794 756	795 565

Najpočetnejšou národnostnou menšinou je maďarská národnosť s 9-percentným podielom a nasleduje národnosť rómska s podielom 5 %. Početnosť maďarskej národnosti má klesajúci trend, početnosť rómskej trend rastúci.

Tretou najpočetnejšou národnostnou menšinou je skupina národností českej, moravskej a sliezskej, tvorí 0,5 %.

Ostatné národnostné menšiny majú zastúpenie menej ako 0,5%.

#### G8.11 Národnostná štruktúra Košického kraja (v %), 2014

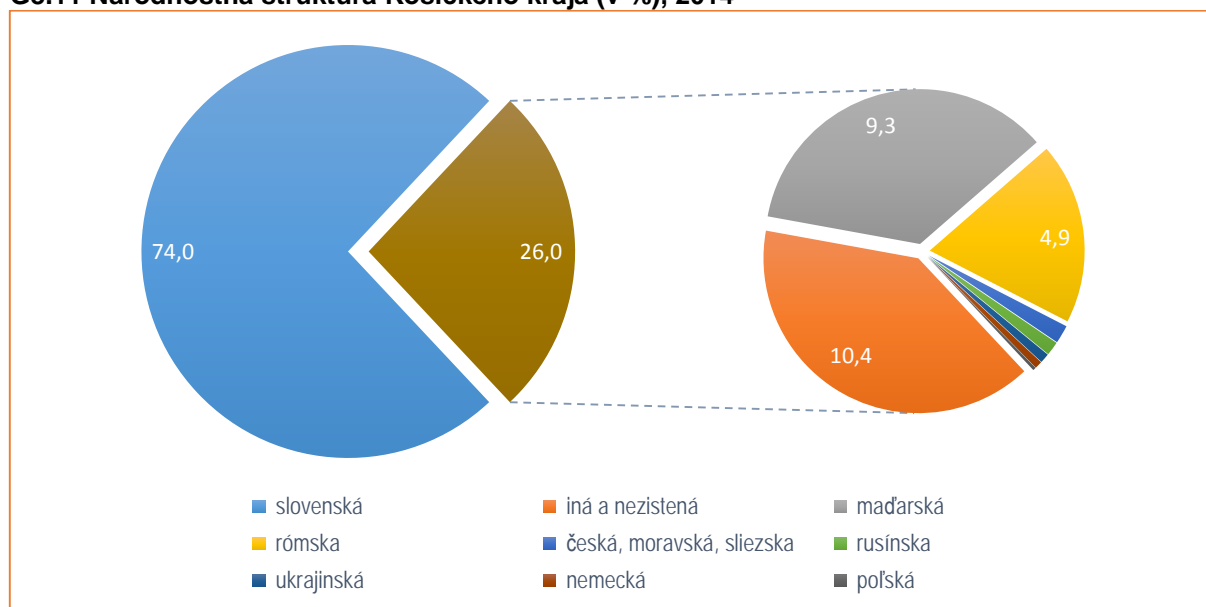

## **Zdroje dát**

[www.statistics.sk](http://www.statistics.sk): Štatistiky – Demografia a sociálne štatistiky – Obyvateľstvo a migrácia – Ukazovatele

Interné databázy ŠÚ SR

Verejné databázy ŠÚ SR: Datacube: <http://datacube.statistics.sk/TM1WebSK/TM1WebLogin.aspx>

Slovstat: <http://www.statistics.sk/pls/elisw/vbd>

## Prílohy – Tematické mapy

### Použité skratky

Bratislavský kraj	<b>B1</b>	okres Bratislava I	Žilinský kraj	<b>BY</b>	okres Bytča	Prešovský kraj	<b>BJ</b>	okres Bardejov	
	<b>B2</b>	okres Bratislava II		<b>CA</b>	okres Čadca		<b>HE</b>	okres Humenné	
	<b>B3</b>	okres Bratislava III		<b>DK</b>	okres Dolný Kubín		<b>KK</b>	okres Kežmarok	
	<b>B4</b>	okres Bratislava IV		<b>KM</b>	okres Kysucké Nové Mesto		<b>LE</b>	okres Levoča	
	<b>B5</b>	okres Bratislava V		<b>LM</b>	okres Liptovský Mikuláš		<b>ML</b>	okres Medzilaborce	
	<b>MA</b>	okres Malacky		<b>MT</b>	okres Martin		<b>PP</b>	okres Poprad	
	<b>PK</b>	okres Pezinok		<b>NO</b>	okres Námestovo		<b>PO</b>	okres Prešov	
	<b>SC</b>	okres Senec		<b>RK</b>	okres Ružomberok		<b>SB</b>	okres Sabinov	
Trnavský kraj	<b>DS</b>	okres Dunajská Streda		<b>TR</b>	okres Turčianske Teplice		<b>SV</b>	okres Snina	
	<b>GA</b>	okres Galanta		<b>TS</b>	okres Tvrdošín		<b>SL</b>	okres Stará Ľubovňa	
	<b>HC</b>	okres Hlohovec		<b>ZA</b>	okres Žilina		<b>SP</b>	okres Stropkov	
	<b>PN</b>	okres Piešťany		Banskobystrický kraj	<b>BB</b>		okres Banská Bystrica	<b>SK</b>	okres Svidník
	<b>SE</b>	okres Senica			<b>BS</b>		okres Banská Štiavnica	<b>VT</b>	okres Vranov nad Topľou
	<b>SI</b>	okres Skalica			<b>BR</b>		okres Brezno	<b>GL</b>	okres Gelnica
	<b>TT</b>	okres Trnava	<b>DT</b>		okres Detva	<b>K1</b>	okres Košice I		
Trenčiansky kraj	<b>BN</b>	okres Bánovce nad Bebravou	<b>KA</b>		okres Krupina	<b>K2</b>	okres Košice II		
	<b>IL</b>	okres Ilava	<b>LC</b>		okres Lučenec	<b>K3</b>	okres Košice III		
	<b>MY</b>	okres Myjava	<b>PT</b>		okres Poltár	<b>K4</b>	okres Košice IV		
	<b>NM</b>	okres Nové Mesto nad Váhom	<b>RA</b>	okres Revúca	<b>KS</b>	okres Košice - okolie			
	<b>PE</b>	okres Partizánske	<b>RS</b>	okres Rimavská Sobota	<b>MI</b>	okres Michalovce			
	<b>PB</b>	okres Považská Bystrica	<b>VK</b>	okres Veľký Krtíš	<b>RV</b>	okres Rožňava			
	<b>PD</b>	okres Prievidza	<b>ZV</b>	okres Zvolen	<b>SO</b>	okres Sobrance			
	<b>PU</b>	okres Púchov	<b>ZC</b>	okres Žarnovica	<b>SN</b>	okres Spišská Nová Ves			
	<b>TN</b>	okres Trenčín	<b>ZH</b>	okres Žiar nad Hronom	<b>TV</b>	okres Trebišov			
Nitriansky kraj	<b>KN</b>	okres Komárno							
	<b>LV</b>	okres Levice							
	<b>NR</b>	okres Nitra							
	<b>NZ</b>	okres Nové Zámky							
	<b>SA</b>	okres Šaľa							
	<b>TO</b>	okres Topoľčany							
	<b>ZM</b>	okres Zlaté Moravce							

## Prírastky obyvateľov

Prírodný prírastok na 1 000 obyvateľov v okresoch SR, 2014

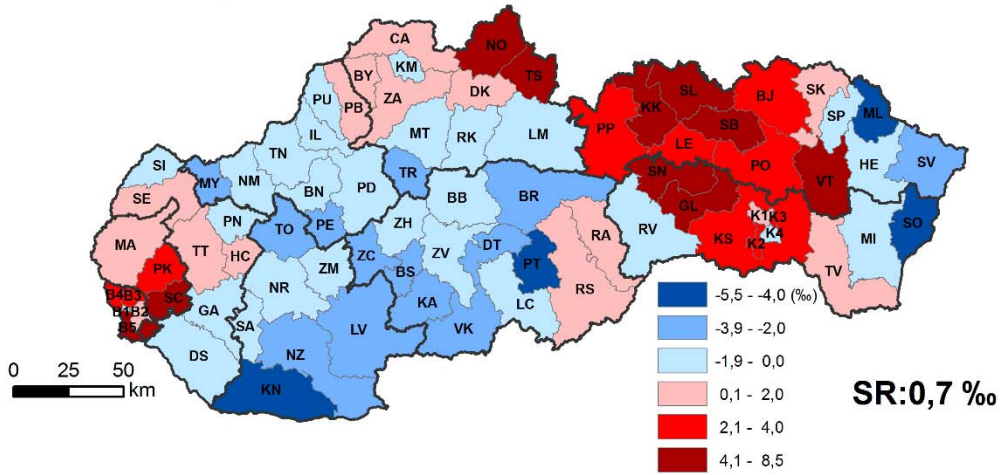

Migračný prírastok na 1 000 obyvateľov v okresoch SR, 2014

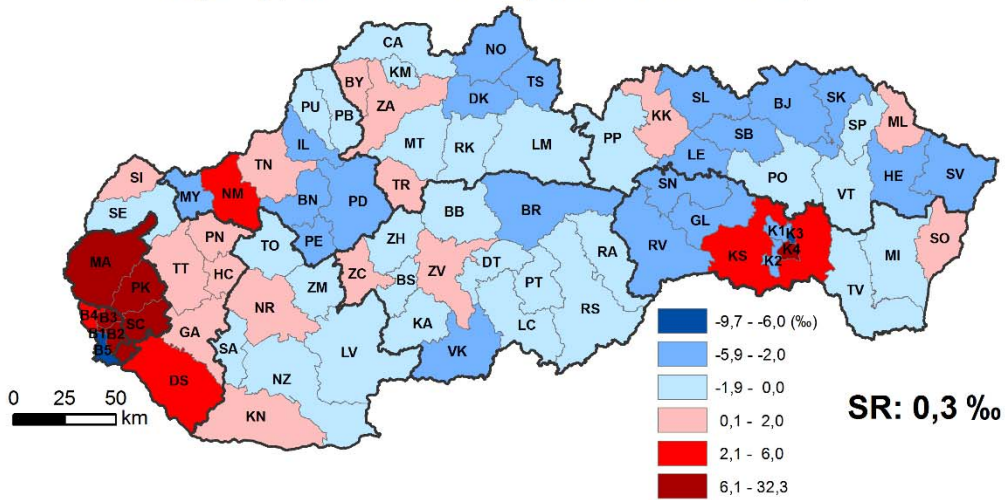

Celkový prírastok na 1 000 obyvateľov v okresoch SR, 2014

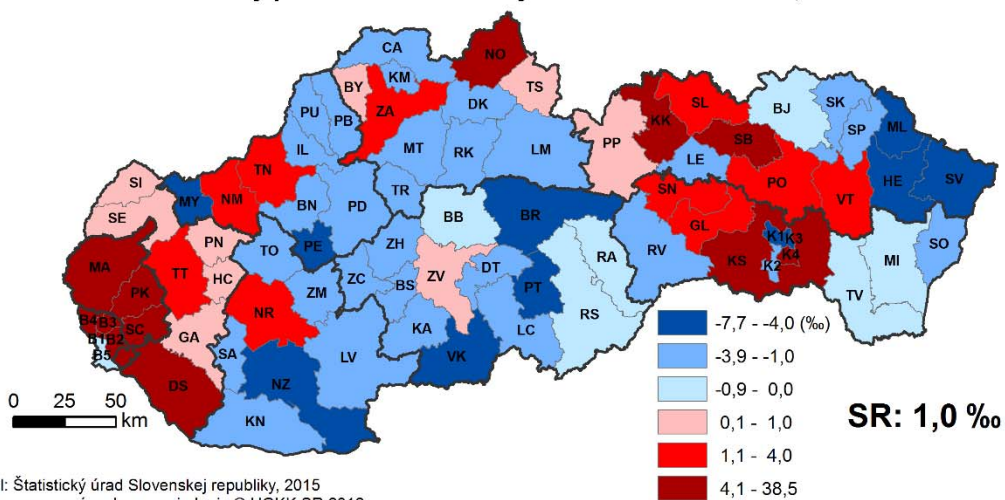

# Sobášnosť

Počet sobášov na 1 000 obyvateľov v okresoch SR, 2014

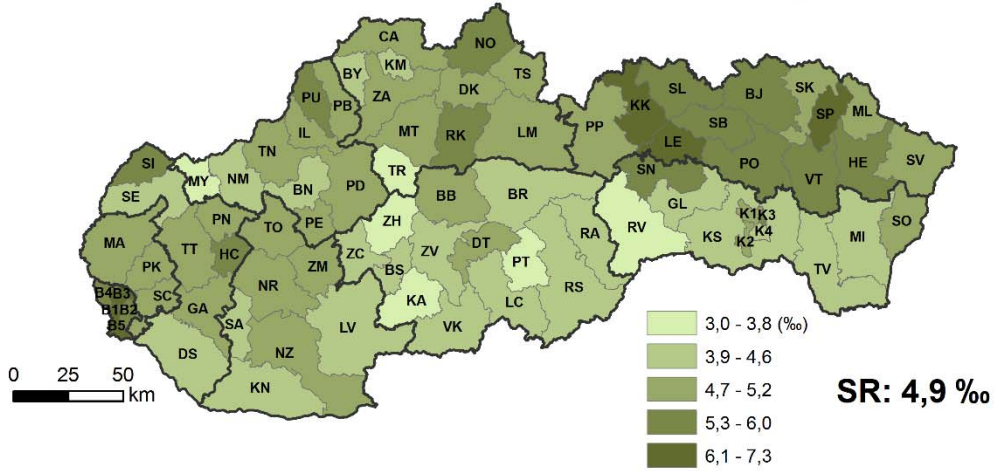

Priemerný vek ženicha pri sobáši v okresoch SR, 2014

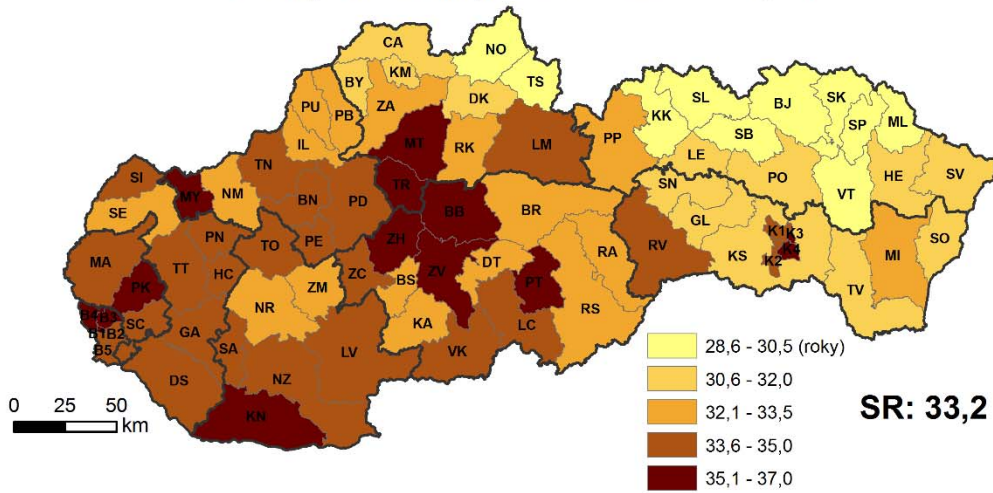

Priemerný vek nevesty pri sobáši v okresoch SR, 2014

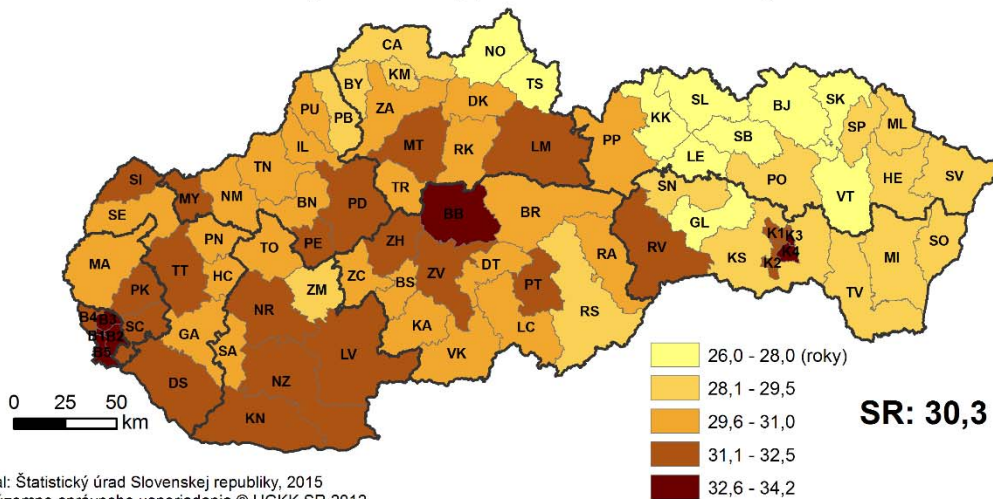

## Rozvodovosť

Počet rozvodov na 1 000 obyvateľov v okresoch SR, 2014

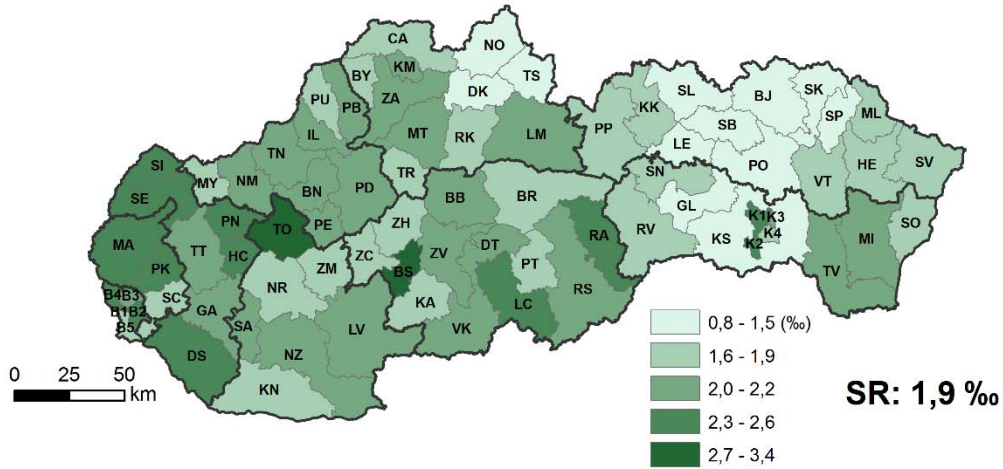

Index rozvodovosti\* v okresoch SR, 2014

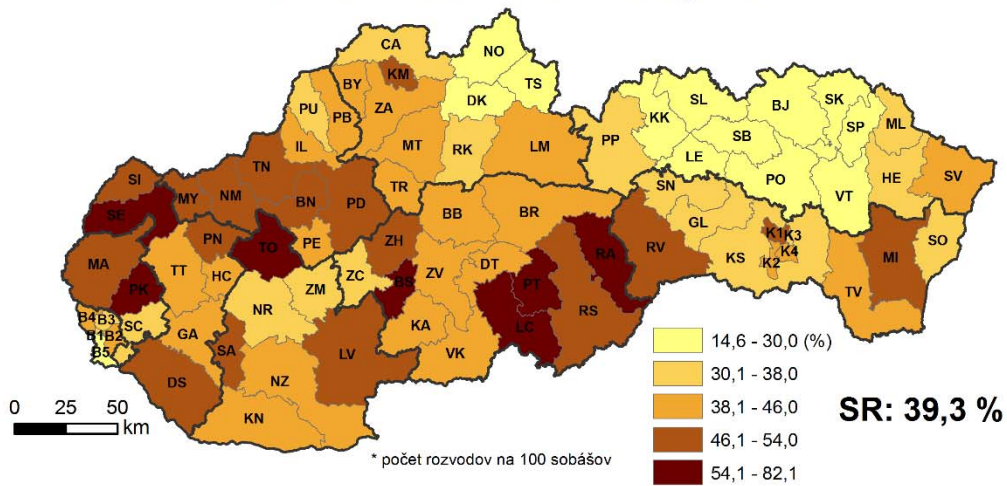

Priemerná dĺžka trvania rozvedeného manželstva v okresoch SR, 2014

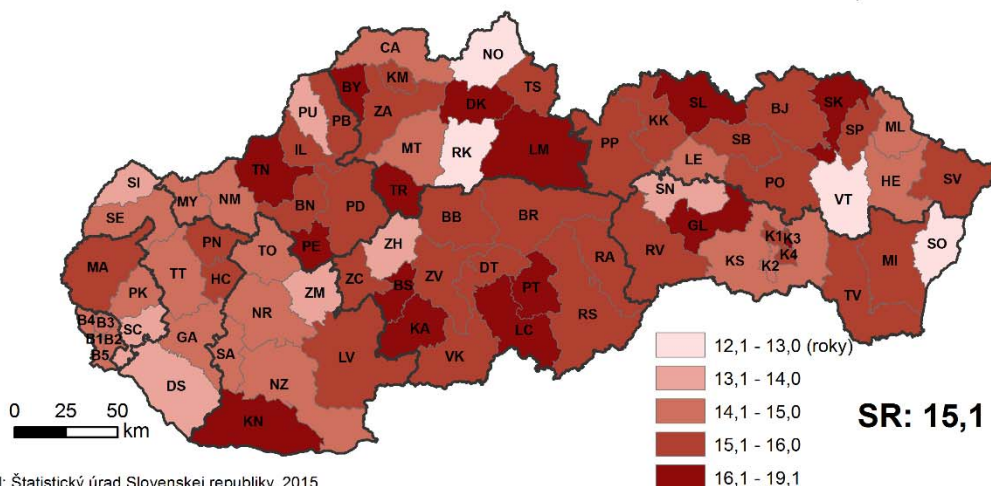

## Pôrodnosť

Počet živonarodených detí na 1 000 obyvateľov v okresoch SR, 2014

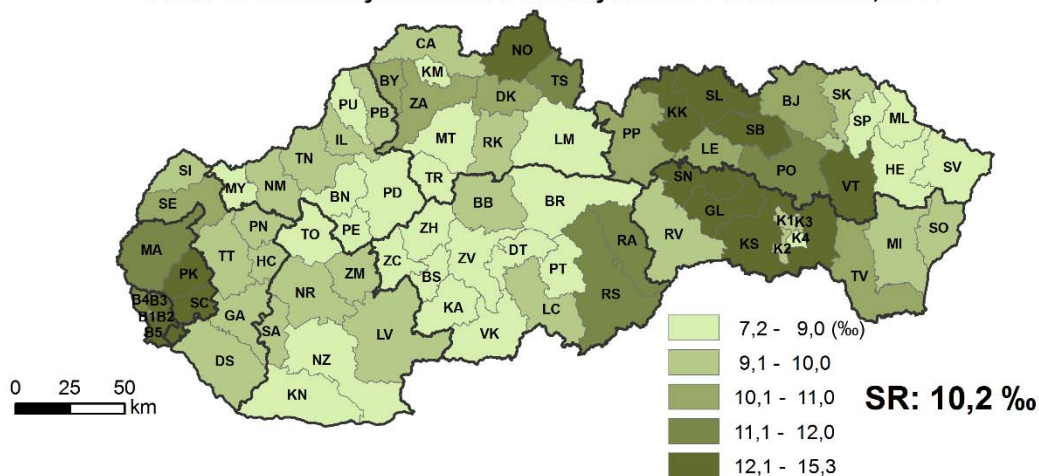

## Úhrnná plodnosť\* v okresoch SR, 2014

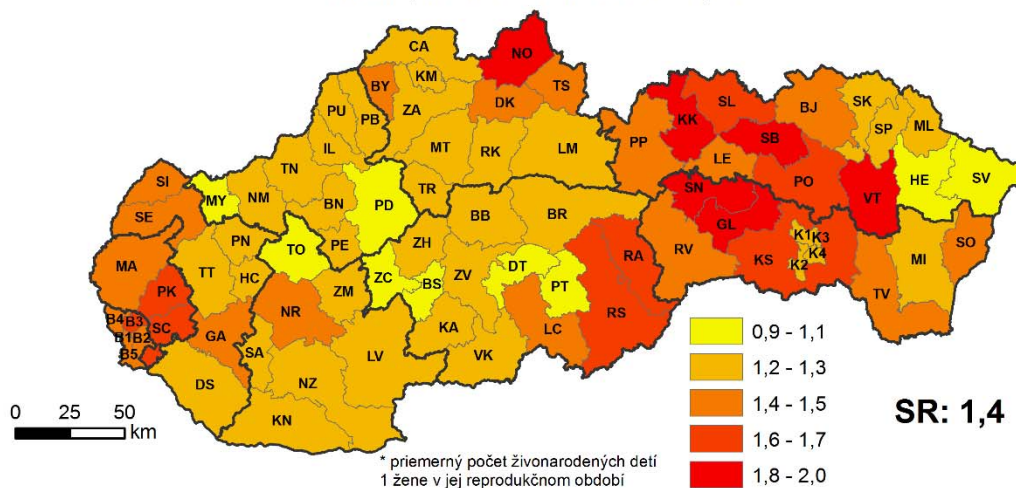

## Priemerný vek ženy pri pôrode v okresoch SR, 2014

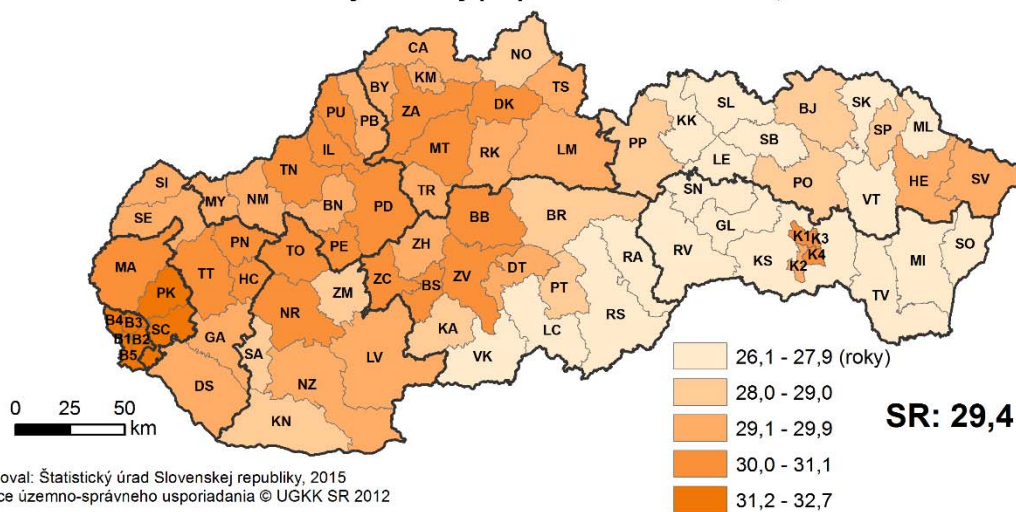

# Pôrodnosť

Podiel narodených detí v 1. poradí v okresoch SR, 2014

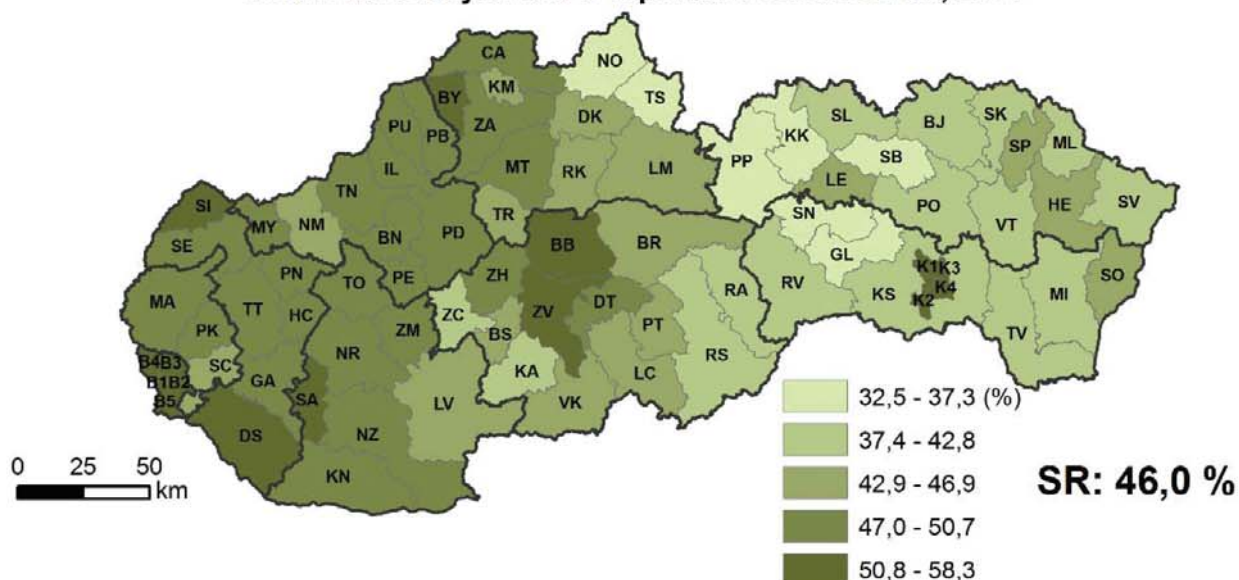

Podiel narodených detí 3. a vyššom poradí v okresoch SR, 2014

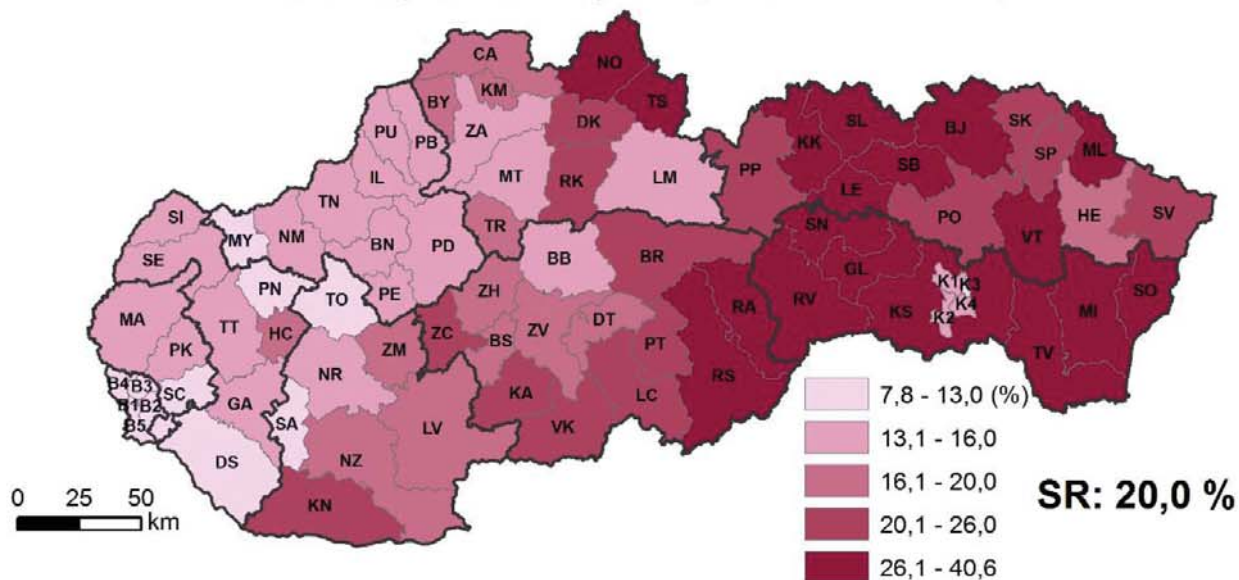

Mŕtvorodenosť\* v okresoch SR, 2014

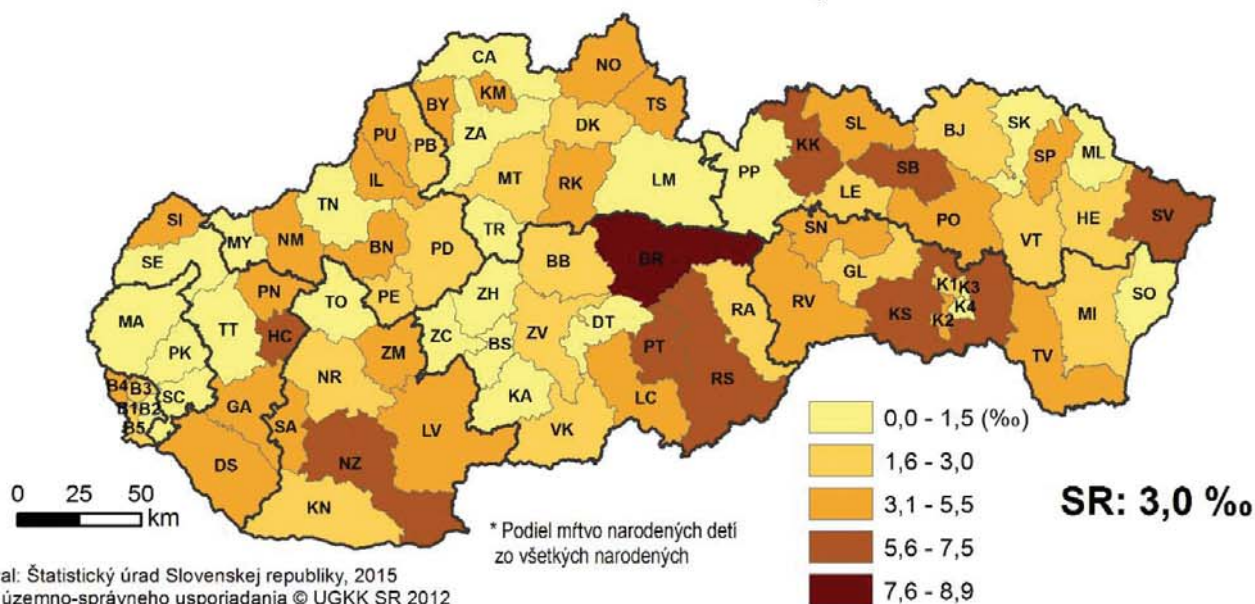

\* Podiel mŕtvo narodených detí zo všetkých narodených

## Potratosť

Počet potratov na 1 000 obyvateľov v okresoch SR, 2014

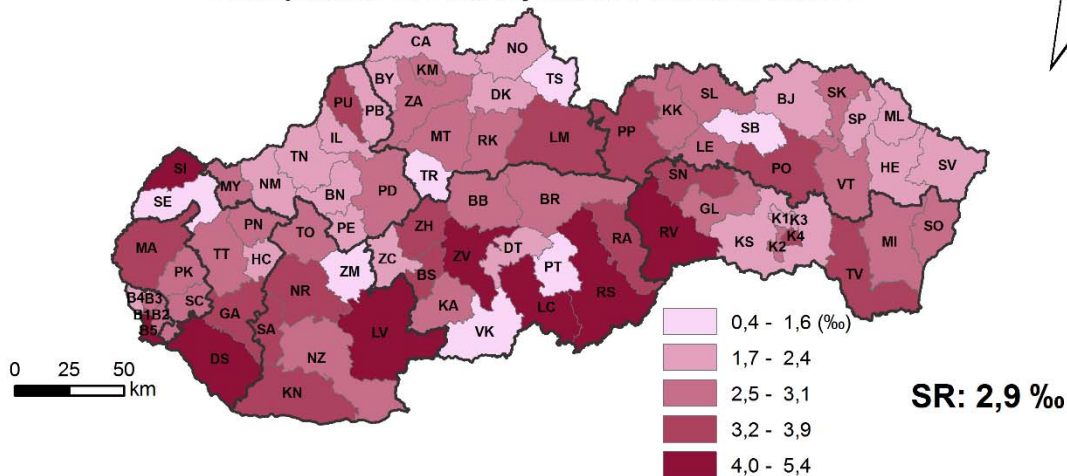

Počet umelých potratov na 100 narodených detí v okresoch SR, 2014

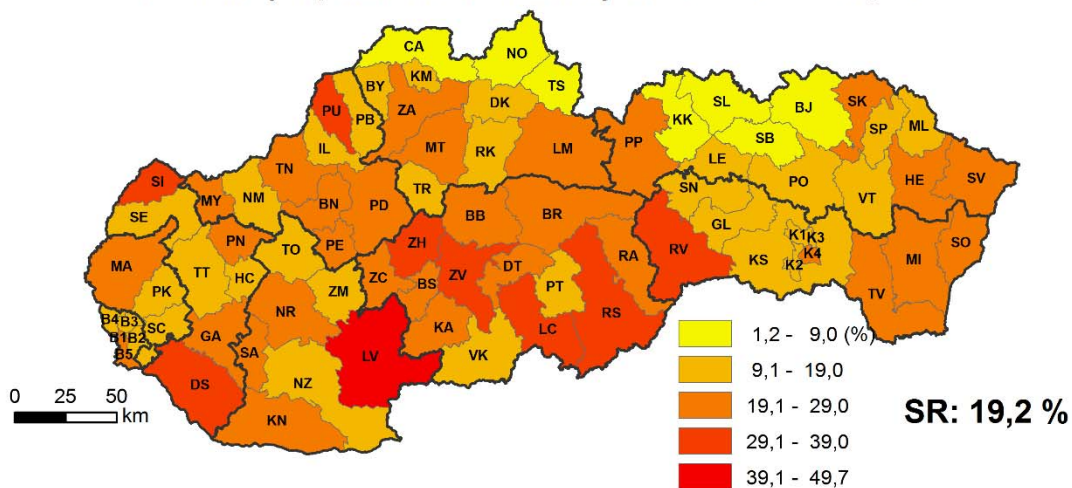

Počet samovoľných potratov na 100 narodených v okresoch SR, 2014

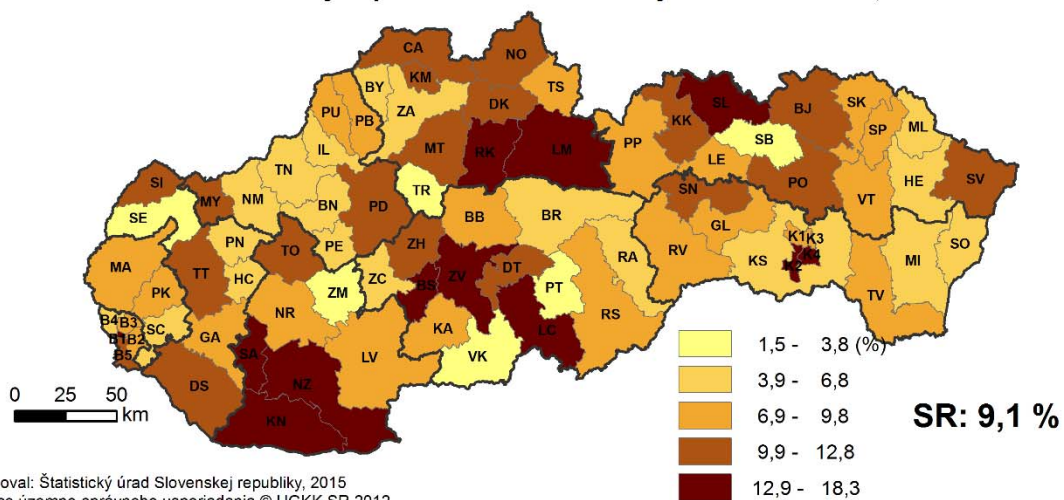

## Úmrtnosť

Počet zomretých na 1 000 obyvateľov v okresoch SR, 2014

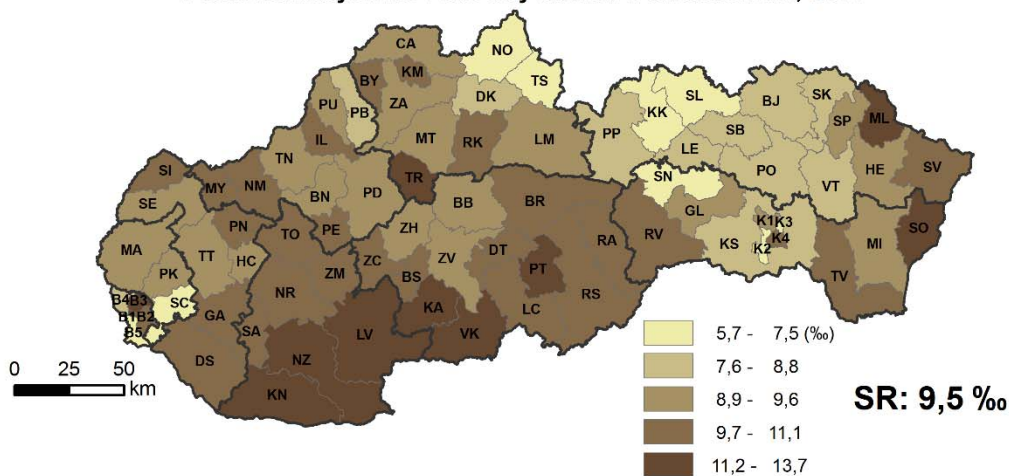

Stredná dĺžka života mužov pri narodení v okresoch SR, 2014

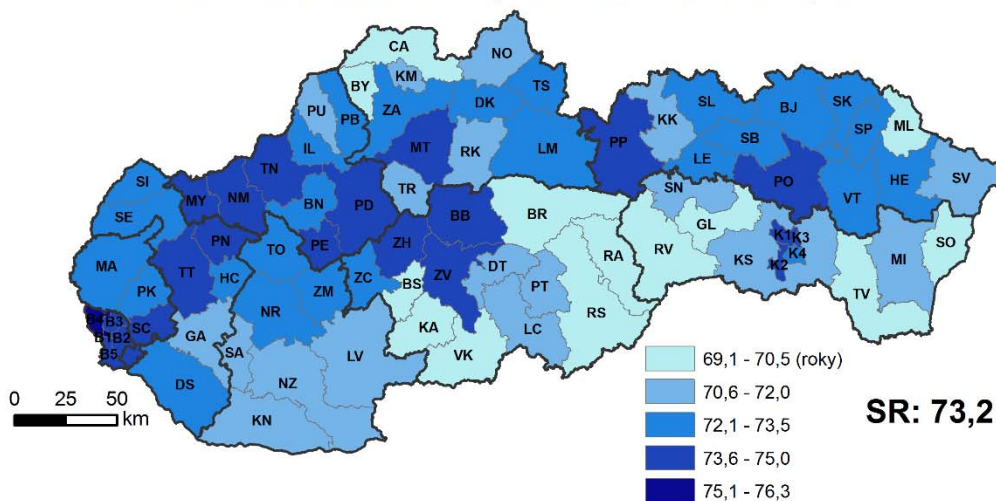

Stredná dĺžka života žien pri narodení v okresoch SR, 2014

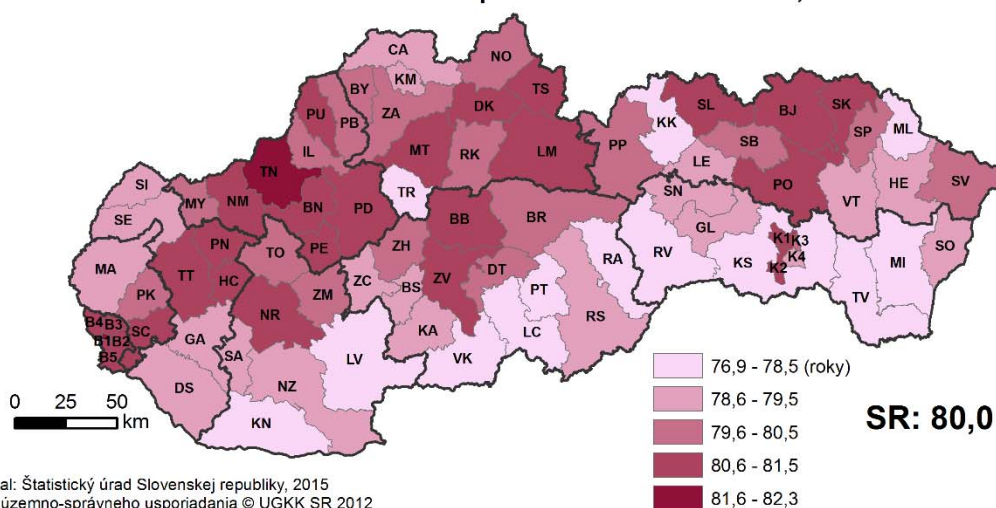

## Vekové charakteristiky

Priemerný vek obyvateľov v okresoch SR, 2014

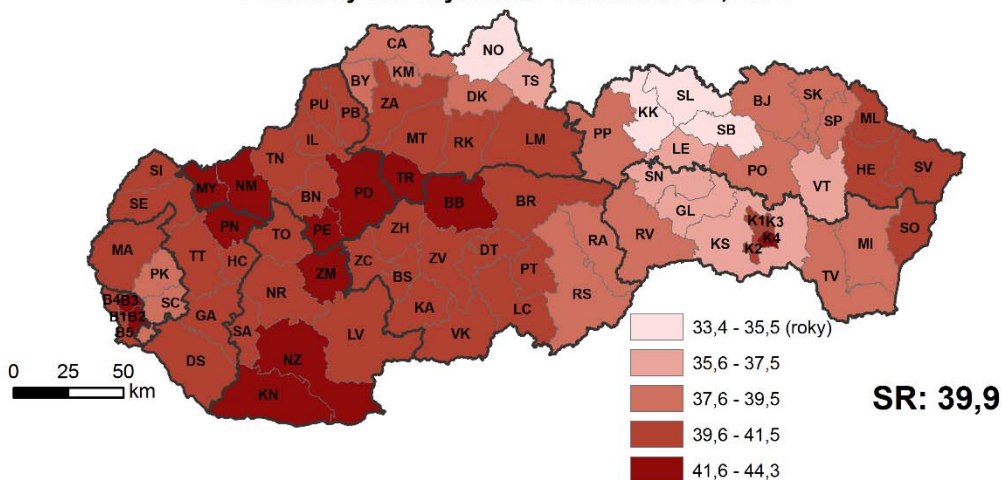

Index starnutia\* v okresoch SR, 2014

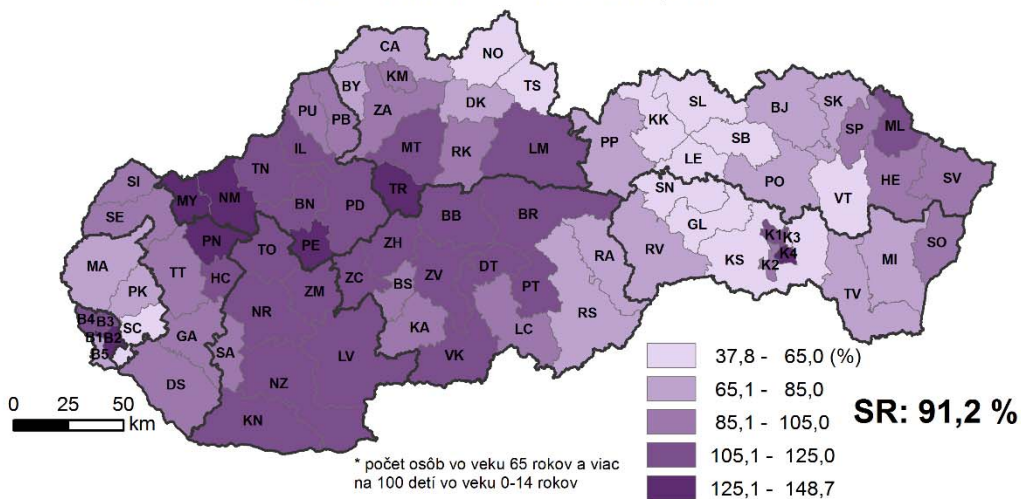

Index ekonomického zaťaženia\* v okresoch SR, 2014

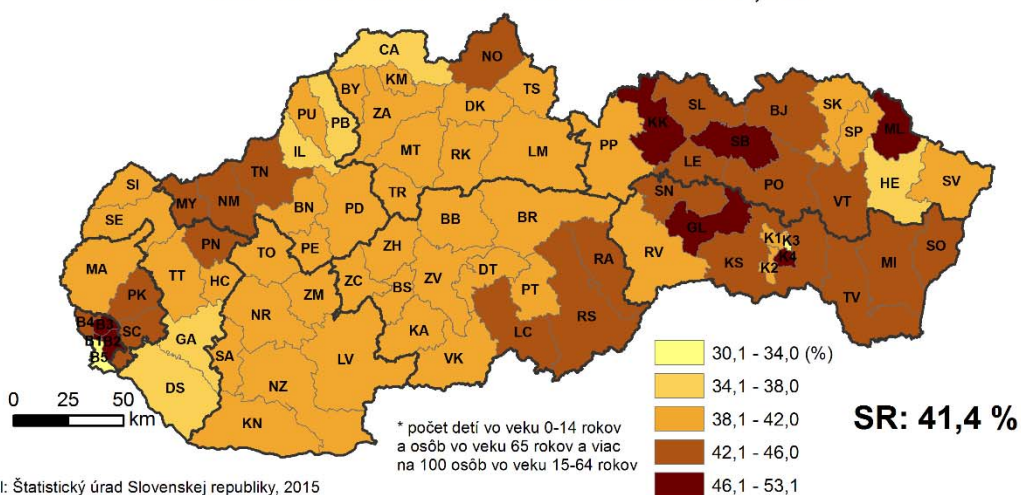

# Národnosti

Podiel obyvateľov slovenskej národnosti v okresoch SR, 2014

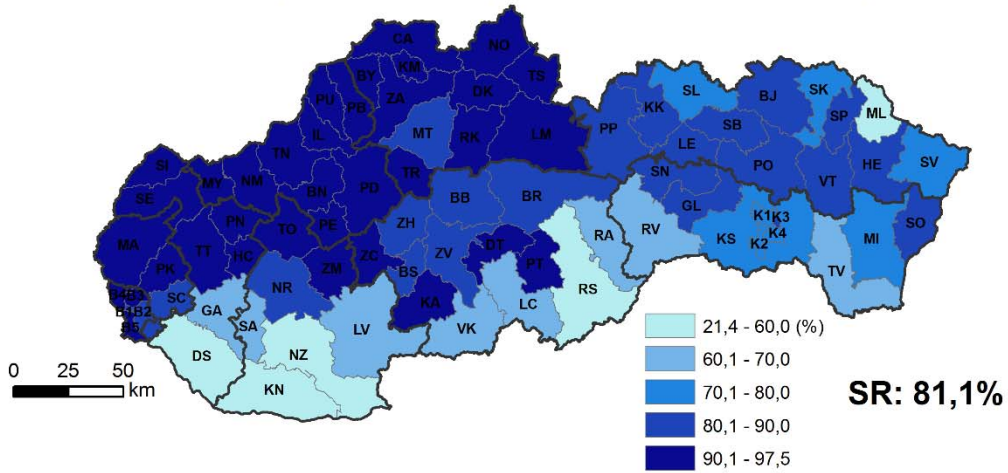

Podiel obyvateľov maďarskej národnosti v okresoch SR, 2014

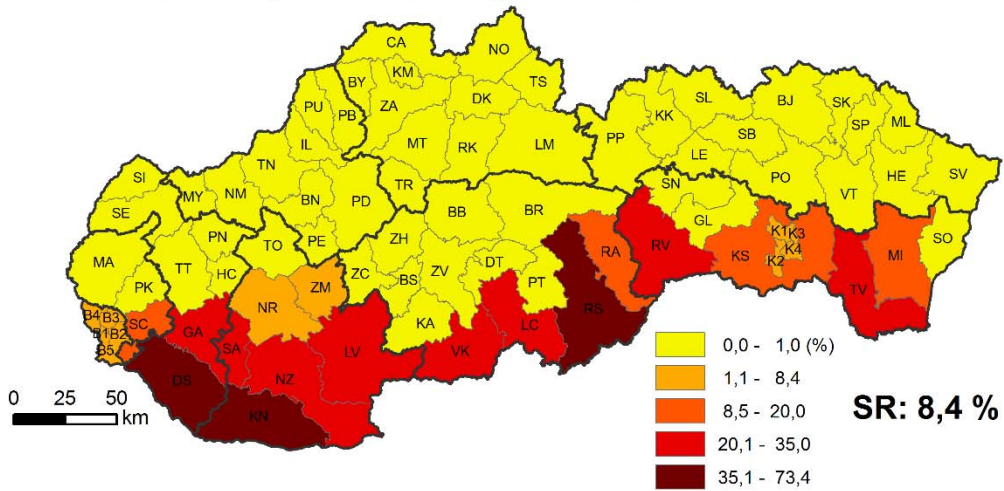

Podiel obyvateľov rómskej národnosti v okresoch SR, 2014

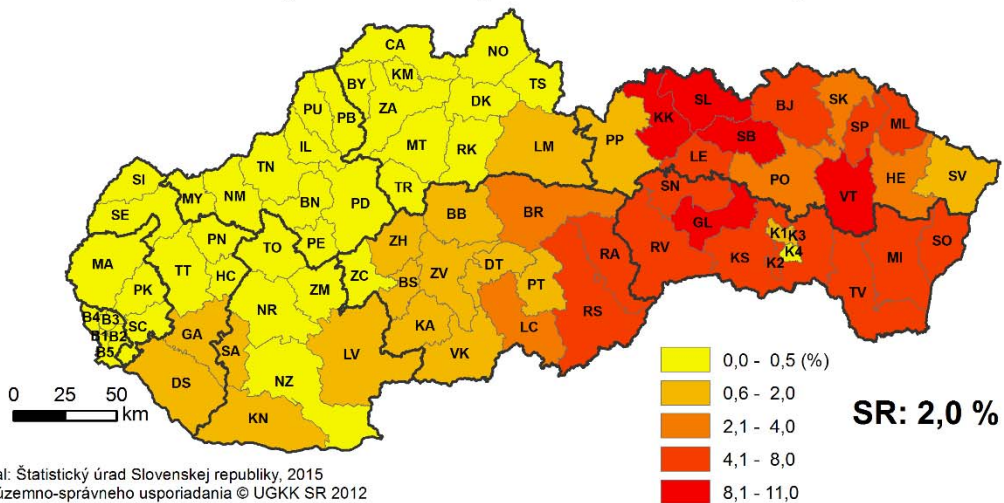

# Hlavné trendy populačného vývoja v regiónoch SR v roku 2014

Textová publikácia doplnená tabuľkami, grafmi a mapami zaznamenáva hlavné trendy populačného vývoja v regiónoch Slovenskej republiky v roku 2014 na pozadí zmien, ktoré nastali v rámci demografických procesov (sobášnosť, rozvodovosť, pôrodnosť, plodnosť, potratovosť, úmrtnosť, sťahovanie) a v demografických štruktúrach obyvateľstva.

[www.statistics.sk](http://www.statistics.sk)

Štatistický úrad SR  
Miletičova 3  
824 67 Bratislava 26  
Slovenská republika

Tel.: +421 2 502 36 339  
Fax: +421 2 554 24 335  
E-mail: [info@statistics.sk](mailto:info@statistics.sk)

ISBN 978-80-8121-432-5 (online)  
ISBN 978-80-8121-460-8 (tlačené vydanie)

