

ŠTATISTICKÁ ROČENKA HLAVNÉHO MESTA SR BRATISLAVY

STATISTICAL YEARBOOK
OF THE CAPITAL OF THE SLOVAK REPUBLIC
BRATISLAVA

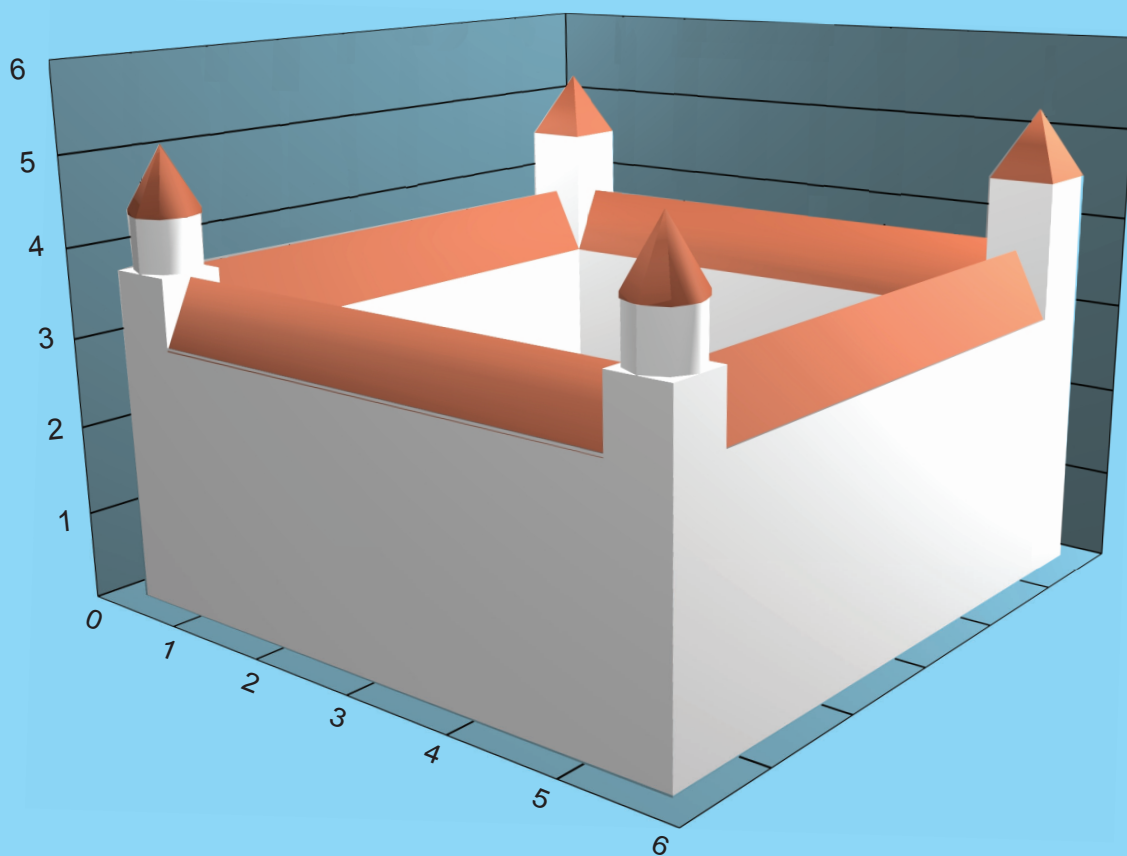

2018



ŠTATISTICKÝ
ÚRAD
SLOVENSKEJ
REPUBLIKY

PRACOVISKO ŠÚ SR V BRATISLAVE
REGIONAL OFFICE OF BRATISLAVA

Objednávky zasielajte na adresu / Orders to be sent to:

Štatistický úrad Slovenskej republiky - pracovisko ŠÚ SR v Bratislave
Oddelenie informatiky a informačných služieb
Hanulova 5/c
P. O. BOX 18
840 00 Bratislava 4

Upozornenie

Rozmnožovanie obsahu tejto publikácie, ako aj jej jednotlivých častí, v pôvodnej alebo upravenej podobe pre komerčné účely je možné len s písomným súhlasom ŠÚ SR - pracoviska ŠÚ SR v Bratislave. Údaje, ktoré sú obsahom tejto publikácie, je možné použiť len s uvedením zdroja. Súčasťou publikácie je elektronická verzia na CD.

Notice

Copying contents of this publication either whole or its single parts, both in original and adjusted form for commercial purposes is possible only unless the Statistical Office of the Slovak Republic - Regional Office of Bratislava gives written permission. Data of this publication can be used only with identification of the source.
As part of the Yearbook is an electronic version on CD.

ISBN 978-80-8121-680-0

P R E D S L O V

Vážení čitatelia,

do rúk sa Vám dostáva už päťdesiaty prvý ročník Štatistickej ročenky hlavného mesta Slovenskej republiky Bratislavy. Publikácia prináša komplexnú charakteristiku vývoja hlavného mesta SR Bratislavy a poskytuje široké spektrum informácií pre slovenských i zahraničných používateľov.

Štatistická ročenka obsahovo a formálne nadväzuje na predchádzajúce ročníky, nakoľko našou snahou je udržanie stability jednotlivých kapitol. Ročenka sa tematicky člení na 21 kapitol a formou tabuľkových prehľadov poskytuje komplexné štatistické informácie o demografickom, ekonomickom a sociálnom vývoji spoločnosti. Súčasťou každej kapitoly sú metodické vysvetlivky, definície ukazovateľov a zdroje údajov. Časové rady sú prevažne za päťročné obdobie a v samostatnej kapitole, ktorú sme zaradili minulý rok, sa vybrané ukazovatele uvádzajú aj v dlhodobých časových radoch. V kapitole I. Charakteristika hl. m. SR Bratislavy boli aktualizované výsledky volieb do orgánov samosprávy obcí 2018, ktoré sa konali 10. novembra 2018. Záverečná časť publikácie obsahuje grafickú prezentáciu údajov vybraných ukazovateľov.

Základným rámcom pre tvorbu štatistických informácií z oblasti ekonomických štatistík je revidovaná klasifikácia ekonomických činností SK NACE. Národná štatistická klasifikácia je vypracovaná na báze spoločnej štatistickej klasifikácie ekonomických činností v Európskom spoločenstve NACE Revision 2.

Štandardnou súčasťou Ročenky je CD, ktoré obsahuje okrem údajov za hl. m. SR Bratislavu, vydané v tlačenej forme, aj vybrané údaje za jej mestské časti. Publikácia je dostupná na stiahnutie aj v elektronickej forme na internetovom portáli Štatistického úradu SR (www.statistics.sk).

Informácie o hospodárskom a sociálnom vývoji hl. m. SR Bratislavy a jednotlivých mestských častí je možné čerpať aj z verejnej databázy DATAcube, ktorá je taktiež voľne dostupná na portáli úradu.

Na príprave ročenky sa podieľal kolektív zamestnancov Štatistického úradu SR - pracoviska ŠÚ SR v Bratislave, ktorému patrí poďakovanie za vykonanú prácu. Vyslovujeme poďakovanie aj všetkým organizáciám za poskytnuté údaje, ktoré štátna štatistika nezisťuje.

Bratislava december 2018



Silvia Szabová
riaditeľka
Pracoviska Štatistického úradu SR
v Bratislave

Publikáciu spracoval autorský kolektív zamestnancov ŠÚ SR - Pracovisko ŠÚ SR v Bratislave pod vedením redakčnej rady:

Silvia Szabová - predsedníčka redakčnej rady
Alena Štefančíková
Anna Hlavenková
Iveta Stahlová
Simona Kukanová

Vysvetlenie symbolov

- pomlčka na mieste čísla znamená, že údaj sa nevyskytoval
- . bodka na mieste čísla znamená, že údaj nie je známy alebo je nespoľahlivý
- x ležatý krížik znamená, že zápis nie je možný z logických dôvodov
- 0; 0,0 nula znamená, že údaj je vyšší ako nula, ale je menší ako polovica mernej jednotky v tabuľke
- D veľké D znamená, že údaj nie je možné publikovať pre jeho dôverný charakter
- v tom výber položiek súčtu je úplný
- z toho výber položiek súčtu je neúplný
- * hviezdička za názvom tabuľky znamená, že údaje za nižšiu územnú úroveň sú dostupné v elektronickej forme (CD)

Odchýlky v súčtoch a podieloch vznikajú zaokrúhľovaním údajov.

P R E F A C E

Dear Readers,

You are getting into your hands the fifty-first edition of the Statistical Yearbook of the Capital of the Slovak Republic Bratislava. The publication brings a comprehensive characteristic of the development of Bratislava, the Capital of the Slovak Republic and provides a wide range of information for Slovak and foreign users.

The Yearbook follows its contents and framework from the previous issues since our aim is to maintain the stability of individual chapters. The Yearbook is divided into 21 chapters by thematic fields and in the form of tables it provides statistical information on demographic, economic and social development of society. Each chapter contains methodological explanations, definitions of indicators and data sources. Time series are given mainly for the five-year period and in separate chapter, which we have included previous year, for selected indicators in the long-term time series. In the Chapter I. Characteristics of the Capital of the SR Bratislava we have updated the results on elections to the municipal self-governing bodies, which took place on November 10, 2018. The final part of the publication contains a presentation of data for selected indicators in form of graphs.

The basic framework for the production of statistical information in the field of economic statistics is a revised classification of economic activities SK NACE. National statistical classification is based on a common statistical classification of economic activities in the European Community NACE Revision 2.

As a standard, part of the Yearbook is CD that contains not only information about the Capital of the Slovak Republic Bratislava, which are issued in print, but also data for selected indicators for its municipal parts. The publication is also available for download in electronic format on the website of the Statistical Office of the SR (www.statistics.sk).

Information on economic and social development of the Capital City of Bratislava and its municipal parts can be drawn also from public database DATAcube available on the website.

On the preparation of the Yearbook took part the employees of the Statistical Office of the Slovak Republic - Regional Office in Bratislava, whom belong thanks for their performed work. We express our gratitude as well to all organizations for providing data which are not surveyed by state statistics.

Bratislava December 2018



Silvia Szabová
Director
Regional Office
of the Statistical Office of the SR
in Bratislava

The publication was compiled by a team of authors, employees of the Regional Office of the Statistical Office of the Slovak Republic in Bratislava, under the leadership of the editorial board:

Silvia Szabová - chairwoman of the Editorial Board
Alena Štefančíková
Anna Hlavenková
Iveta Stahlová
Simona Kukanová

Explanations to symbols

-	macron in the place of a number denotes that the phenomenon did not occur
.	dot in the place of a number denotes that the data is not available or reliable
x	cross means that the entry is not possible for logical reasons
0; 0,0	zero denotes the magnitude more than zero but less than the least unit in the table
D	capital D means that it is not possible to publish the figure because of its confidentiality
of which (v tom)	selection of items from total is complete
of which (z toho)	selection of items from total is not complete
*	asterisk in the end of the title of the table means that data for lower territorial units are available in electronic version (CD)

Differences in sums and ratios result from rounding the data.

P R E D S L O V	3
MERNÉ JEDNOTKY	17
POUŽITÉ ZNAČKY A SKRATKY	18
VYBRANÉ ÚRADY A ORGANIZÁCIE K 1. 11. 2018	20
I. CHARAKTERISTIKA HL. M. SR BRATISLAVY	25
I.1 VŠEOBECNÝ PREHĽAD	34
I.2 ZÁKLADNÉ ÚZEMNÉ CHARAKTERISTIKY K 31. 12. 2017 *	34
I.3 NAJVYŠŠIE BUDOVY A STAVBY K 31. 12. 2017 *	35
I.4 PRÍJMY A FINANČNÉ OPERÁCIE HLAVNÉHO MESTA SR BRATISLAVA ZA ROK 2016 ¹⁾ *	36
I.5 VÝDAVKY A FINANČNÉ OPERÁCIE HLAVNÉHO MESTA SR BRATISLAVA ZA ROK 2016 ¹⁾ *	37
I.6 PRIMÁTOR HL. M. SR BRATISLAVY *	38
I.7 MESTSKÉ ZASTUPITEĽSTVO *	38
II. ŽIVOTNÉ PROSTREDIE	39
II.1 OCHRANA PRÍRODY A KRAJINY *	41
II.2 CHRÁNENÉ KRAJINNÉ OBLASTI	41
II.3 NÁRODNÉ PRÍRODNÉ REZERVÁCIE	42
II.4 PRÍRODNÉ REZERVÁCIE	42
II.5 CHRÁNENÉ AREÁLY	43
II.6 NÁRODNÉ PRÍRODNÉ PAMIAHKY	45
II.7 PRÍRODNÉ PAMIAHKY	45
II.8 CHRÁNENÉ KRAJINNÉ PRVKY	45
II.9 CHRÁNENÉ VTÁČIE ÚZEMIA	46
II.10 CHRÁNENÉ STROMY	47
II.11 VYBRANÉ METEOROLOGICKÉ ÚDAJE	48
II.12 VYBRANÉ METEOROLOGICKÉ ÚDAJE ZA ROK 2017	49
II.13 VYBRANÉ HYDROLOGICKÉ ÚDAJE	50
II.14 PRIEMERNÉ PRIETOKY DUNAJA	51
II.15 PRIEMERNÉ VODNÉ STAVY DUNAJA	51
II.16 PRIEMERNÉ PRIETOKY MORAVY	52
II.17 PRIEMERNÉ VODNÉ STAVY MORAVY	52
II.18 KVALITA VODY V JAZERÁCH A VODNÝCH NÁDRŽIACH ZA ROK 2017	53
II.19 POKUTY ULOŽENÉ ORGÁNMI ŠTÁTNEJ SPRÁVY PRE ŽIVOTNÉ PROSTREDIE ZA ROK 2017	54
II.20 EMISIE ZO ZDROJOV ZNEČISŤOVANIA OVZDUŠIA ZA ROK 2016	54
II.21 SPOTREBA PALÍV V ZDROJOCH ZNEČISŤOVANIA OVZDUŠIA ZA ROK 2016	55
II.22 VYHODNOTENIE IMISIÍ PM ₁₀ ZA ROK 2017	57
II.23 VYHODNOTENIE IMISIÍ CO A BENZÉNU ZA ROK 2017	57
II.24 VYHODNOTENIE IMISIÍ NO ₂ ZA ROK 2017	57
II.25 VYHODNOTENIE KONCENTRÁCIÍ PRÍZEMNÉHO OZÓNU	58
II.26 VEREJNÉ VODOVODY	59
II.27 VEREJNÉ KANALIZÁCIE	60
II.28 VEREJNÁ ZELEŇ A CINTORÍNY K 31. 12. 2017 PODĽA OKRESOV *	60
II.29 POŽIARE ZA ROK 2017 PODĽA EKONOMICKÝCH ČINNOSTÍ	61
II.30 POŽIARE PODĽA OKRESOV	62
II.31 POŽIARE V ROKU 2017 PODĽA PRÍČIN A OKRESOV	63
II.32 KOMUNÁLNY A DROBNÝ STAVEBNÝ ODPAD ZA ROK 2017	64
III. OBYVATEĽSTVO	65
III.1 VYBRANÉ DEMOGRAFICKÉ ÚDAJE	68
III.2 STREDNÝ STAV OBYVATEĽSTVA PODĽA VEKOVÝCH SKUPÍN	70
III.3 VEKOVÉ ZLOŽENIE OBYVATEĽSTVA K 31. 12.	72
III.4 OBYVATEĽSTVO PODĽA OKRESOV A POHLAVIA *	74
III.5 INDEX STARNUTIA OBYVATEĽSTVA K 31. 12. PODĽA OKRESOV A POHLAVIA	74
III.6 PRIEMERNÝ VEK OBYVATEĽSTVA PODĽA OKRESOV A POHLAVIA	75
III.7 OBYVATEĽSTVO PODĽA NÁRODNOSTI	75
III.8 SOBÁŠE PODĽA OKRESOV *	76

III.9	PRIEMERNÝ VEK PRI PRVOM SOBÁŠI	76
III.10	ROZVODY PODĽA OKRESOV *	76
III.11	PRIEMERNÁ DĹŽKA TRVANIA MANŽELSTVA DO ROZVODU PODĽA OKRESOV	76
III.12	PRIEMERNÝ VEK PRI ROZVODE	77
III.13	PRIEMERNÝ POČET MALOLETÝCH DETÍ V ROZVEDENÝCH MANŽELSTVÁCH PODĽA OKRESOV	77
III.14	ROZVODY PODĽA VÝSLEDKU KONANIA	77
III.15	ROZVODY PODĽA PRÍČINY ROZVRATU MANŽELSTVA A POHLAVIA	78
III.16	NARODENÍ PODĽA OKRESOV *	79
III.17	NARODENÍ PODĽA POHLAVIA A OKRESOV	79
III.18	NARODENÍ MIMO MANŽELSTVA PODĽA OKRESOV	79
III.19	ŽIVONARODENÍ PODĽA VEKU MATKY	80
III.20	MIERA PLODNOSTI ŽIEN PODĽA VEKOVÝCH SKUPÍN	80
III.21	PRIEMERNÝ VEK PRI PÔRODE PODĽA OKRESOV	80
III.22	POTRATY PODĽA OKRESOV *	81
III.23	ZOMRETÍ PODĽA OKRESOV *	81
III.24	ZOMRETÍ PODĽA PRÍČIN SMRTI	82
III.25	ZOMRETÍ ZA ROK 2017 PODĽA PRÍČIN SMRTI A POHLAVIA	83
III.26	ZOMRETÍ ZA ROK 2017 PODĽA PRÍČIN SMRTI A OKRESOV	84
III.27	NAJPOČETNEJŠIE PRÍČINY ÚMRTIA PODĽA OKRESOV *	85
III.28	ZOMRETÍ PODĽA VEKU A POHLAVIA	85
III.29	STREDNÁ DĹŽKA ŽIVOTA PODĽA POHLAVIA A 5 ROČNÝCH VEKOVÝCH SKUPÍN	86
III.30	PRIRODZENÝ PRÍRASTOK OBYVATEĽSTVA PODĽA OKRESOV *	87
III.31	PRISŤAHOVANÍ A VYSŤAHOVANÍ PODĽA OKRESOV *	87
III.32	PRISŤAHOVANÍ PODĽA OKRESOV V ROKU 2017	87
III.33	VYSŤAHOVANÍ PODĽA OKRESOV V ROKU 2017	88
III.34	PRÍRASTOK OBYVATEĽSTVA SŤAHOVANÍM PODĽA OKRESOV *	88
III.35	CELKOVÝ PRÍRASTOK OBYVATEĽSTVA PODĽA OKRESOV *	89
IV.	ORGANIZAČNÁ ŠTATISTIKA	90
IV.1	PRÁVNE SUBJEKTY K 31. 12.	92
IV.2	PRÁVNE SUBJEKTY K 31. 12. 2017 PODĽA OKRESOV *	92
IV.3	PRÁVNICKÉ OSOBY K 31. 12. 2017 PODĽA EKONOMICKÝCH ČINNOSTÍ	93
IV.4	PRÁVNICKÉ OSOBY K 31. 12. 2017 PODĽA EKONOMICKÝCH ČINNOSTÍ A DRUHOV VLASTNÍCTVA	94
IV.5	PODNIKY K 31. 12. 2017 PODĽA EKONOMICKÝCH ČINNOSTÍ A DRUHOV VLASTNÍCTVA	95
IV.6	PODNIKY K 31. 12. 2017 PODĽA EKONOMICKÝCH ČINNOSTÍ A PRÁVNÝCH FORIEM	96
IV.7	OBCHODNÉ SPOLOČNOSTI K 31. 12. 2017 PODĽA EKONOMICKÝCH ČINNOSTÍ A PRÁVNÝCH FORIEM	97
IV.8	NEZISKOVÉ INŠTITÚCIE K 31. 12. 2017 PODĽA EKONOMICKÝCH ČINNOSTÍ A PRÁVNÝCH FORIEM	98
IV.9	PRÁVNICKÉ OSOBY K 31. 12. 2017 PODĽA EKONOMICKÝCH ČINNOSTÍ A VEĽKOSTNÝCH KATEGÓRIÍ ..	99
IV.10	PODNIKY K 31. 12. 2017 PODĽA EKONOMICKÝCH ČINNOSTÍ A VEĽKOSTNÝCH KATEGÓRIÍ	100
IV.11	PRÁVNICKÉ OSOBY K 31. 12. 2017 PODĽA VEĽKOSTNÝCH KATEGÓRIÍ A DRUHOV VLASTNÍCTVA ...	101
IV.12	PODNIKY K 31. 12. 2017 PODĽA VEĽKOSTNÝCH KATEGÓRIÍ A PRÁVNÝCH FORIEM	101
IV.13	NEZISKOVÉ INŠTITÚCIE K 31. 12. 2017 PODĽA VEĽKOSTNÝCH KATEGÓRIÍ A PRÁVNÝCH FORIEM ..	101
IV.14	FYZICKÉ OSOBY-PODNIKATELIA K 31. 12. 2017 PODĽA EKONOMICKÝCH ČINNOSTÍ A PRÁVNÝCH FORIEM	102
V.	TRH PRÁCE	103
V.1	ZAMESTNANCI A MZDY ÚZEMNOU METÓDOU ZA ROK 2017 PODĽA EKONOMICKÝCH ČINNOSTÍ	106
V.2	ZAMESTNANCI A MZDY PODNIKOVOU METÓDOU ZA ROK 2017 PODĽA EKONOMICKÝCH ČINNOSTÍ	108
V.3	VYBRANÉ UKAZOVATELE NEZAMESTNANOSTI	109
V.4	UCHÁDZAČI O ZAMESTNANIE K 31. 12. 2017 PODĽA VEKOVEJ ŠTRUKTÚRY	110
V.5	UCHÁDZAČI O ZAMESTNANIE K 31. 12. 2017 PODĽA DOBY EVIDENCIE	111
V.6	UCHÁDZAČI O ZAMESTNANIE K 31. 12. 2017 PODĽA POSLEDNÉHO ZAMESTNANIA	111
V.7	UCHÁDZAČI O ZAMESTNANIE K 31. 12. 2017 PODĽA ODVETVIA POSLEDNÉHO ZAMESTNÁVATEĽA	112
V.8	UCHÁDZAČI O ZAMESTNANIE K 31. 12. 2017 PODĽA STUPŇA VZDELANIA	113
V.9	VOLNÉ PRACOVNÉ MIESTA K 31. 12. 2017 PODĽA POŽADOVANÉHO VZDELANIA	113
V.10	VOLNÉ PRACOVNÉ MIESTA K 31. 12. 2017 PODĽA POŽADOVANEJ PROFESIE	114
VI.	BYTOVÁ VÝSTAVBA	115
VI.1	VYBRANÉ UKAZOVATELE BYTOVEJ VÝSTAVBY	117
VI.2	VYBRANÉ UKAZOVATELE BYTOVEJ VÝSTAVBY ZA ROK 2017 PODĽA OKRESOV	117

VI.3	DOKONČENÉ BYTY PODĽA POČTU IZIEB *	118
VI.4	OBYTNÁ A PRIEMERNÁ OBYTNÁ PLOCHA DOKONČENÝCH BYTOV	118
VI.5	DOKONČENÉ BYTY PODĽA DRUHOV VLASTNÍCTVA	119
VI.6	DOKONČENÉ BYTY PODĽA OKRESOV	119
VI.7	STAV BYTOV K 31. 12. PODĽA OKRESOV *	119
VII.	VÝSKUM A VÝVOJ	120
VII.1	ZAMESTNANÉ OSOBY VÝSKUMU A VÝVOJA K 31. 12.	122
VII.2	ZAMESTNANÉ OSOBY VÝSKUMU A VÝVOJA V FTE	123
VII.3	VÝDAVKY NA VÝSKUM A VÝVOJ	123
VIII.	POĽNOHOSPODÁRSTVO	124
VIII.1	PÔDNY FOND PODĽA DRUHOV POZEMKOV	125
VIII.2	ŠTRUKTÚRA PÔDNEHO FONDU	125
VIII.3	PÔDNY FOND ZA ROK 2017 PODĽA OKRESOV	126
VIII.4	POĽNOHOSPODÁRSKE DRUŽSTVÁ	126
VIII.5	STAVY HOSPODÁRSKÝCH ZVIERAT	126
VIII.6	INTENZITA CHOVU HOSPODÁRSKÝCH ZVIERAT	127
VIII.7	PRODUKCIA A HEKTÁROVÉ ÚRODY VYBRANÝCH POĽNOHOSPODÁRSKÝCH PLODÍN	127
IX.	PRÍEMYSEL	128
IX.1	TRŽBY ZA VLASTNÉ VÝKONY A TOVAR V PRÍEMYSLE PODĽA EKONOMICKÝCH ČINNOSTÍ	130
IX.2	PRODUKTIVITA PRÁCE NA ZAMESTNANCA V PRÍEMYSLE PODĽA EKONOMICKÝCH ČINNOSTÍ	131
IX.3	TRŽBY Z PREDAJA DO ZAHRANIČIA V PRÍEMYSLE PODĽA EKONOMICKÝCH ČINNOSTÍ	132
IX.4	PRÍEMERNÝ EVIDENČNÝ POČET ZAMESTNANCOV V PRÍEMYSLE PODĽA EKONOMICKÝCH ČINNOSTÍ	133
IX.5	PRIEMERNÁ NOMINÁLNA MESAČNÁ MZDA NA ZAMESTNANCA V PRÍEMYSLE PODĽA EKONOMICKÝCH ČINNOSTÍ	134
IX.6	VYBRANÉ UKAZOVATELE V PRÍEMYSLE ZA ROK 2017 PODĽA OKRESOV	135
IX.7	ZÁKLADNÉ UKAZOVATELE V PRÍEMYSLE ZA ROK 2017 PODĽA VYBRANÝCH DRUHOV VLASTNÍCTVA	135
IX.8	VYBRANÉ UKAZOVATELE V PRÍEMYSLE PODĽA VEĽKOSTNÝCH KATEGÓRIÍ	135
IX.9	VYBRANÉ UKAZOVATELE V PRÍEMYSLE ZA ROK 2017 PODĽA EKONOMICKÝCH ČINNOSTÍ	137
X.	STAVEBNÍCTVO	139
X.1	ZÁKLADNÉ UKAZOVATELE ZA STAVEBNÍCTVO	140
X.2	ZÁKLADNÉ UKAZOVATELE ZA STAVEBNÍCTVO V ROKU 2017 PODĽA DRUHOV VLASTNÍCTVA	140
X.3	VYBRANÉ UKAZOVATELE ZA STAVEBNÍCTVO V ROKU 2017 PODĽA OKRESOV	141
X.4	VYBRANÉ UKAZOVATELE ZA STAVEBNÍCTVO PODĽA VEĽKOSTNÝCH KATEGÓRIÍ	141
XI.	DOPRAVA	143
XI.1	DLHODOBÉ ČASOVÉ RADY VYBRANÝCH UKAZOVATEĽOV V DOPRAVE	146
XI.2	CESTNÁ DOPRAVA	146
XI.3	CESTNÉ DOPRAVNÉ NEHODY	147
XI.4	NEHODOVOSŤ PODĽA OKRESOV V ROKU 2017	147
XI.5	MESTSKÁ HROMADNÁ DOPRAVA	148
XI.6	POČET MOTOROVÝCH VOZIDIEL K 31. 12.	150
XI.7	VODNÁ DOPRAVA	150
XI.8	LETECKÁ DOPRAVA	151
XII.	INFORMÁCIE A KOMUNIKÁCIA, INFORMAČNÉ SLUŽBY	152
XII.1	VYBRANÉ UKAZOVATELE ZA INFORMÁCIE A KOMUNIKÁCIU PODĽA EKONOMICKÝCH ČINNOSTÍ	153
XII.2	VYBRANÉ UKAZOVATELE ZA INFORMÁCIE A KOMUNIKÁCIU V ROKU 2017 PODĽA OKRESOV	154
XII.3	ZÁKLADNÉ UKAZOVATELE ZA INFORMÁCIE A KOMUNIKÁCIU V ROKU 2017 PODĽA DRUHOV VLASTNÍCTVA	154
XII.4	VYBRANÉ UKAZOVATELE ZA INFORMÁCIE A KOMUNIKÁCIU PODĽA VEĽKOSTNÝCH KATEGÓRIÍ	154
XIII.	OBCHOD, POHOSTINSTVO, UBYTOVANIE	156
XIII.1	TRŽBY ZA VLASTNÉ VÝKONY A TOVAR V OBCHODE, POHOSTINSTVE A UBYTOVANÍ PODĽA EKONOMICKÝCH ČINNOSTÍ	158
XIII.2	ZAMESTNANOSŤ V OBCHODE, POHOSTINSTVE A UBYTOVANÍ PODĽA EKONOMICKÝCH ČINNOSTÍ	158

XIII.3	VYBRANÉ UKAZOVATELE V OBCHODE, POHOSTINSTVE A UBYTOVANÍ V ROKU 2017 PODĽA OKRESOV	159
XIII.4	VYBRANÉ UKAZOVATELE V OBCHODE, POHOSTINSTVE A UBYTOVANÍ PODĽA VEĽKOSTNÝCH KATEGÓRIÍ	160
XIV.	CESTOVNÝ RUCH	161
XIV.1	KAPACITA A VÝKONY UBYTOVACÍCH ZARIADENÍ PODĽA KATEGÓRIÍ	164
XIV.2	VÝKONY UBYTOVACÍCH ZARIADENÍ	166
XIV.3	KAPACITA A VÝKONY UBYTOVACÍCH ZARIADENÍ PODĽA OKRESOV ZA ROK 2017	167
XIV.4	AKTÍVNY CESTOVNÝ RUCH ZA ROK 2017	167
XIV.5	PASÍVNY CESTOVNÝ RUCH ZA ROK 2017	168
XIV.6	DOMÁCI CESTOVNÝ RUCH	169
XIV.7	TRŽBY CESTOVNÝCH KANCELÁRIÍ A AGENTÚR Z CESTOVNÉHO RUCHU	170
XV.	VYBRANÉ TRHOVÉ SLUŽBY	171
XV.1	ZÁKLADNÉ UKAZOVATELE ZA VYBRANÉ TRHOVÉ SLUŽBY	172
XV.2	VYBRANÉ UKAZOVATELE ZA VYBRANÉ TRHOVÉ SLUŽBY PODĽA VEĽKOSTNÝCH KATEGÓRIÍ	173
XVI.	ŠKOLSTVO	175
XVI.1	MATERSKÉ ŠKOLY	176
XVI.2	ZÁKLADNÉ ŠKOLY	177
XVI.3	GYMNÁZIÁ	178
XVI.4	STREDNÉ ODBORNÉ ŠKOLY	179
XVI.5	KONZERVATÓRIÁ	180
XVI.6	SPECIÁLNE ŠKOLY	181
XVI.7	ZÁKLADNÉ UMELECKÉ ŠKOLY	182
XVI.8	JAZYKOVÉ ŠKOLY	183
XVI.9	DOMOVY MLÁDEŽE	184
XVI.10	VYSOKÉ ŠKOLY	184
XVI.11	FAKULTY VYBRANÝCH VYSOKÝCH ŠKÔL	185
XVI.12	ŠKOLSKÉ JEDÁLNE	187
XVI.13	VYSOKOŠKOLSKÉ JEDÁLNE	187
XVI.14	VYSOKOŠKOLSKÉ INTERNÁTY	187
XVII.	KULTÚRA	188
XVII.1	DIVADLÁ	189
XVII.2	MÚZEÁ, GALÉRIE, ZOOLOGICKÉ ZÁHRADY, HUDBNÉ TELESÁ A KINÁ	189
XVII.3	ÚSTREDNÉ VEDECKÉ KNIŽNICE	190
XVII.4	VEREJNÉ KNIŽNICE	190
XVII.5	VEREJNÉ KNIŽNICE K 31. 12. 2017 PODĽA OKRESOV	190
XVII.6	VYBRANÉ KULTÚRNE ZARIADENIA K 31. 12. 2017 PODĽA OKRESOV	191
XVIII.	ZDRAVOTNÍCTVO	192
XVIII.1	ZARIADENIA ÚSTAVNEJ ZDRAVOTNEJ STAROSTLIVOSTI	193
XVIII.2	VYBRANÉ DRUHY ZDRAVOTNÍCKYCH ZARIADENÍ	194
XVIII.3	HLÁSENÉ INFEKČNÉ OCHORENIA	194
XVIII.4	HLÁSENÉ INFEKČNÉ OCHORENIA ZA ROK 2017 PODĽA OKRESOV	195
XVIII.5	PRACOVNÁ NESCHOPNOSŤ PRE CHOROBU A ÚRAZ	196
XVIII.6	PRACOVNÁ NESCHOPNOSŤ PRE CHOROBU A ÚRAZ ZA ROK 2017 PODĽA OKRESOV	196
XIX.	SOCIÁLNA OCHRANA	197
XIX.1	VYPLATENÉ DÔCHODKY	199
XIX.2	VÝDAVKY NA DÔCHODKY PODĽA OKRESOV	200
XIX.3	PEŇAŽNÉ DÁVKY NEMOCENSKÉHO POISTENIA PODĽA DRUHOV	200
XIX.4	ŠTÁTNE SOCIÁLNE DÁVKY PODĽA DRUHOV	200
XIX.5	POISTENIE V NEZAMESTNANOSTI ZA ROK 2017 PODĽA OKRESOV	201
XIX.6	ZARIADENIA SOCIÁLNYCH SLUŽIEB K 31. 12.	201

XX. KRIMINALITA A SÚDNICTVO	202
XX.1 CELKOVÁ KRIMINALITA V ČLENENÍ PODĽA HLAVNÝCH SKUPÍN A DRUHOV	203
XX.2 CELKOVÁ KRIMINALITA V ČLENENÍ PODĽA HLAVNÝCH SKUPÍN, DRUHOV A OKRESOV V ROKU 2017	204
XX.3 OBJASNENOSŤ VYBRANÝCH TRESTNÝCH ČINOV	205
XX.4 OBJASNENOSŤ VYBRANÝCH TRESTNÝCH ČINOV PODĽA OKRESOV V ROKU 2017	205
XX.5 STÍHANÉ OSOBY PODĽA DRUHOV TRESTNÝCH ČINOV A KATEGÓRIÍ.....	205
XX.6 ODSÚDENÉ OSOBY PODĽA DRUHOV TRESTNÝCH ČINOV	206
XX.7 ZAMESTNANCI V SÚDNICTVE.....	206
XXI. DLHODOBÉ ČASOVÉ RADY VYBRANÝCH UKAZOVATEĽOV.....	207
XXI.1 DLHODOBÉ ČASOVÉ RADY VYBRANÝCH UKAZOVATEĽOV	208
GRAFICKÁ ČASŤ	217
GRAF III.1 VEKOVÉ ZLOŽENIE OBYVATEĽSTVA K 31. 12. 2007 A 31. 12. 2017.....	217
GRAF III.2 PRIRODZENÝ POHYB OBYVATEĽSTVA.....	218
GRAF III.3 MECHANICKÝ POHYB OBYVATEĽSTVA	218
GRAF III.4 CELKOVÝ PRÍRASTOK OBYVATEĽSTVA	218
GRAF III.5 PRIEMERNÝ VEK OBYVATEĽSTVA.....	219
GRAF III.6 INDEX STARNUTIA.....	219
GRAF III.7 INDEX STARNUTIA OBYVATEĽSTVA K 31. 12. 2017 PODĽA MESTSKÝCH ČASTÍ	220
GRAF III.8 HUSTOTA OBYVATEĽSTVA K 31. 12. 2017 PODĽA MESTSKÝCH ČASTÍ	220
GRAF III.9 PRIEMERNÝ VEK PRI PRVOM SOBÁŠI A PÔRODE.....	221
GRAF IV.1 PRÁVNE SUBJEKTY K 31. 12. 2017 PODĽA OKRESOV.....	221
GRAF V.1 NEZAMESTNANOSŤ	221
GRAF V.2 UCHÁDZAČI O ZAMESTNANIE A VOLNÉ PRACOVNÉ MIESTA	222
GRAF XIV.1 NÁVŠTEVNÍCI V UBYTOVACÍCH ZARIADENIACH CESTOVNÉHO RUCHU.....	222
GRAF XX.1 TRESTNÉ ČINY ZISTENÉ A OBJASNENÉ	223
GRAF XXI.1 POČET OBYVATEĽOV	223
GRAF XXI.2 SOBÁŠE A ROZVODY.....	223
GRAF XXI.3 NARODENÍ A ZOMRETÍ.....	224
GRAF XXI.4 TEPLOTA VZDUCHU	224
GRAF XXI.5 MOTOROVÉ VOZIDLÁ	224
GRAF XXI.6 DOKONČENÉ BYTY	225
GRAF XXI.7 DETI MATERSKÝCH A ZÁKLADNÝCH ŠKÔL	225
GRAF XXI.8 ŠTUDENTI STREDNÝCH A VYSOKÝCH ŠKÔL.....	225
VECNÝ REGISTER	226

P R E F A C E.....	5
MEASURING UNITS.....	17
EXPLANATIONS TO ABBREVIATIONS AND SYMBOLS.....	18
SELECTED OFFICES AND ORGANIZATIONS AS OF NOV. 1, 2018.....	20
I. CHARACTERISTICS OF THE CAPITAL OF THE SR BRATISLAVA	25
I.1 GENERAL SURVEY	34
I.2 BASIC TERRITORIAL CHARACTERISTICS AS OF DEC. 31, 2017*	34
I.3 HIGHEST BUILDINGS AND CONSTRUCTIONS AS OF DEC. 31, 2017 *	35
I.4 REVENUES AND FINANCIAL TRANSACTIONS OF THE CAPITAL OF THE SR BRATISLAVA IN 2016 ¹⁾ *	36
I.5 EXPENDITURES AND FINANCIAL TRANSACTIONS OF THE CAPITAL OF THE SR BRATISLAVA IN 2016 ¹⁾ *	37
I.6 THE MAYOR OF THE CAPITAL OF SR BRATISLAVA *	38
I.7 THE TOWN CORPORATION *	38
II. ENVIRONMENT.....	39
II.1 NATURE AND COUNTRY PROTECTION *	41
II.2 PROTECTED LANDSCAPE AREAS	41
II.3 NATIONAL NATURAL RESERVES	42
II.4 NATURAL RESERVES.....	42
II.5 PROTECTED AREAS	43
II.6 NATIONAL NATURAL MONUMENTS	45
II.7 NATURAL MONUMENTS.....	45
II.8 PROTECTED LANDSCAPE ELEMENTS	45
II.9 PROTECTED BIRD TERRITORIES	46
II.10 PROTECTED TREES.....	47
II.11 SELECTED METEOROLOGICAL DATA	48
II.12 SELECTED METEOROLOGICAL DATA IN 2017.....	49
II.13 SELECTED HYDROLOGICAL DATA	50
II.14 THE DUNAJ RIVER AVERAGE FLOW.....	51
II.15 THE DUNAJ RIVER AVERAGE WATER MARK	51
II.16 THE MORAVA RIVER AVERAGE FLOW.....	52
II.17 THE MORAVA RIVER AVERAGE WATER MARK	52
II.18 WATER QUALITY IN LAKES AND WATER RESERVOIRS IN 2017.....	53
II.19 PENALTIES IMPOSED BY STATE ADMINISTRATION BODIES FOR ENVIRONMENT IN 2017	54
II.20 EMISSIONS FROM AIR POLLUTION SOURCES IN 2016.....	54
II.21 CONSUMPTION OF FUELS IN THE SOURCES OF AIR POLLUTION IN 2016	55
II.22 EVALUATION OF IMMISSIONS PM ₁₀ IN 2017.....	57
II.23 EVALUATION OF IMMISSIONS CO AND BENZENE IN 2017	57
II.24 EVALUATION OF IMMISSIONS NO ₂ IN 2017	57
II.25 EVALUATION OF SURFACE OZONE CONCENTRATIONS	58
II.26 PUBLIC WATER - SUPPLY SYSTEMS	59
II.27 PUBLIC SEWAGE SYSTEMS	60
II.28 PUBLIC VERDANCY AND CEMETERIES AS OF DEC. 31, 2017 BY DISTRICTS *	60
II.29 FIRES IN 2017 BY ECONOMIC ACTIVITIES	61
II.30 FIRES BY DISTRICTS.....	62
II.31 FIRES IN 2017 BY CAUSES AND DISTRICTS	63
II.32 MUNICIPAL AND SMALL CONSTRUCTION WASTE IN 2017	64
III. POPULATION	65
III.1 SELECTED DEMOGRAPHIC INDICATORS	68
III.2 MID-YEAR POPULATION BY AGE GROUPS	70
III.3 POPULATION BY AGE AS OF DEC. 31	72
III.4 POPULATION BY DISTRICTS AND SEX *	74
III.5 AGEING INDEX OF POPULATION AS OF DEC. 31 BY DISTRICTS AND SEX	74
III.6 AVERAGE AGE OF POPULATION BY DISTRICTS AND SEX	75
III.7 POPULATION BY NATIONALITY.....	75

III.8 MARRIAGES BY DISTRICTS *	76
III.9 AVERAGE AGE AT FIRST MARRIAGE	76
III.10 DIVORCES BY DISTRICTS *	76
III.11 AVERAGE DURATION OF MARRIAGE UP TO DIVORCE BY DISTRICTS	76
III.12 AVERAGE AGE AT DIVORCE	77
III.13 AVERAGE NUMBER OF UNDER-AGED CHILDREN IN DIVORCED MARRIAGES BY DISTRICTS	77
III.14 DIVORCES BY DIVORCE PETITION RESULT	77
III.15 DIVORCES BY CAUSE OF THE BREAKDOWN OF MARRIAGE AND BY SEX	78
III.16 BIRTHS BY DISTRICTS *	79
III.17 BIRTHS BY SEX AND DISTRICTS	79
III.18 BIRTHS OUTSIDE MARRIAGE BY DISTRICTS	79
III.19 LIVE-BIRTHS BY AGE OF MOTHER	80
III.20 FERTILITY RATE OF WOMEN BY AGE GROUPS	80
III.21 AVERAGE MATERNAL AGE AT CHILDBIRTH BY DISTRICTS	80
III.22 ABORTIONS BY DISTRICTS *	81
III.23 DEATHS BY DISTRICTS *	81
III.24 DEATHS BY CAUSES OF DEATH	82
III.25 DEATHS IN 2017 BY CAUSES OF DEATH AND SEX	83
III.26 DEATHS IN 2017 BY CAUSES OF DEATH AND DISTRICTS	84
III.27 MOST CAUSES OF DEATH BY DISTRICTS *	85
III.28 DEATHS BY AGE AND SEX	85
III.29 LIFE EXPECTANCY BY SEX AND 5-YEAR AGE GROUPS	86
III.30 NATURAL INCREASE OF POPULATION BY DISTRICTS *	87
III.31 IMMIGRANTS AND EMIGRANTS BY DISTRICTS *	87
III.32 IMMIGRANTS BY DISTRICTS IN 2017	87
III.33 EMIGRANTS BY DISTRICTS IN 2017	88
III.34 NET MIGRATION OF POPULATION BY DISTRICTS *	88
III.35 TOTAL INCREASE OF POPULATION BY DISTRICTS *	89
IV. ORGANIZATIONAL STATISTICS	90
IV.1 LEGAL UNITS AS OF DEC. 31	92
IV.2 LEGAL UNITS AS OF DEC. 31, 2017 BY DISTRICTS *	92
IV.3 LEGAL PERSONS AS OF DEC. 31, 2017 BY ECONOMIC ACTIVITIES	93
IV.4 LEGAL PERSONS AS OF DEC. 31, 2017 BY ECONOMIC ACTIVITIES AND KINDS OF OWNERSHIP	94
IV.5 ENTERPRISES AS OF DEC. 31, 2017 BY ECONOMIC ACTIVITIES AND KINDS OF OWNERSHIP	95
IV.6 ENTERPRISES AS OF DEC. 31, 2017 BY ECONOMIC ACTIVITIES AND LEGAL FORMS	96
IV.7 TRADING PARTNERSHIPS AS OF DEC. 31, 2017 BY ECONOMIC ACTIVITIES AND LEGAL FORMS	97
IV.8 NON-PROFIT INSTITUTIONS AS OF DEC. 31, 2017 BY ECONOMIC ACTIVITIES AND LEGAL FORMS	98
IV.9 LEGAL PERSONS AS OF DEC. 31, 2017 BY ECONOMIC ACTIVITIES AND SIZE CATEGORIES	99
IV.10 ENTERPRISES AS OF DEC. 31, 2017 BY ECONOMIC ACTIVITIES AND SIZE CATEGORIES	100
IV.11 LEGAL PERSONS AS OF DEC. 31, 2017 BY SIZE CATEGORIES AND KINDS OF OWNERSHIP	101
IV.12 ENTERPRISES AS OF DEC. 31, 2017 BY SIZE CATEGORIES AND LEGAL FORMS	101
IV.13 NON-PROFIT INSTITUTIONS AS OF DEC. 31, 2017 BY SIZE CATEGORIES AND LEGAL FORMS	101
IV.14 NATURAL PERSONS-ENTREPRENEURS AS OF DEC. 31, 2017 BY ECONOMIC ACTIVITIES AND LEGAL FORMS	102
V. LABOUR MARKET	103
V.1 EMPLOYEES AND WAGES BY TERRITORIAL METHOD IN 2017 BY ECONOMIC ACTIVITIES	106
V.2 EMPLOYEES AND WAGES BY ENTERPRISE METHOD IN 2017 BY ECONOMIC ACTIVITIES	108
V.3 SELECTED INDICATORS OF UNEMPLOYMENT	109
V.4 JOB APPLICANTS AS OF DEC. 31, 2017 BY AGE STRUCTURE	110
V.5 JOB APPLICANTS AS OF DEC. 31, 2017 BY DURATION OF REGISTRATION	111
V.6 JOB APPLICANTS AS OF DEC. 31, 2017 BY LAST OCCUPATION	111
V.7 JOB APPLICANTS AS OF DEC. 31, 2017 BY THE SECTOR OF LAST EMPLOYER	112
V.8 JOB APPLICANTS AS OF DEC. 31, 2017 BY LEVEL OF EDUCATION	113
V.9 JOB VACANCIES AS OF DEC. 31, 2017 BY REQUIRED EDUCATION	113
V.10 JOB VACANCIES AS OF DEC 31, 2017 BY REQUIRED PROFESSION	114
VI. DWELLING CONSTRUCTION	115
VI.1 SELECTED INDICATORS ON DWELLING CONSTRUCTION	117

VI.2	SELECTED INDICATORS ON DWELLING CONSTRUCTION IN 2017 BY DISTRICTS.....	117
VI.3	COMPLETED DWELLINGS BY NUMBER OF ROOMS *	118
VI.4	LIVING AND AVERAGE LIVING AREA OF COMPLETED DWELLINGS	118
VI.5	COMPLETED DWELLINGS BY KINDS OF OWNERSHIP	119
VI.6	COMPLETED DWELLINGS BY DISTRICTS	119
VI.7	DWELLINGS AS OF DEC. 31 BY DISTRICTS *	119
VII.	RESEARCH AND DEVELOPMENT.....	120
VII.1	RESEARCH AND DEVELOPMENT PERSONNEL AS OF DEC. 31	122
VII.2	RESEARCH AND DEVELOPMENT PERSONNEL IN FTE	123
VII.3	EXPENDITURES ON RESEARCH AND DEVELOPMENT	123
VIII.	AGRICULTURE.....	124
VIII.1	SOIL FUND BY TYPES OF LAND	125
VIII.2	STRUCTURE OF SOIL FUND.....	125
VIII.3	SOIL FUND IN 2017 BY DISTRICTS.....	126
VIII.4	AGRICULTURAL COOPERATIVES	126
VIII.5	LIVESTOCK	126
VIII.6	INTENSITY OF BREEDING LIVESTOCK.....	127
VIII.7	PRODUCTION AND HECTARE YIELDS OF SELECTED AGRICULTURAL CROPS	127
IX.	INDUSTRY	128
IX.1	TURNOVER IN INDUSTRY BY ECONOMIC ACTIVITIES	130
IX.2	LABOUR PRODUCTIVITY PER EMPLOYEE IN INDUSTRY BY ECONOMIC ACTIVITIES	131
IX.3	RECEIPTS FROM EXPORT IN INDUSTRY BY ECONOMIC ACTIVITIES.....	132
IX.4	AVERAGE REGISTERED NUMBER OF EMPLOYEES IN INDUSTRY BY ECONOMIC ACTIVITIES.....	133
IX.5	AVERAGE NOMINAL MONTHLY WAGE PER EMPLOYEE IN INDUSTRY BY ECONOMIC ACTIVITIES	134
IX.6	SELECTED INDICATORS ON INDUSTRY IN 2017 BY DISTRICTS	135
IX.7	BASIC INDICATORS ON INDUSTRY IN 2017 BY SELECTED KINDS OF OWNERSHIP	135
IX.8	SELECTED INDICATORS IN INDUSTRY BY SIZE CATEGORIES	135
IX.9	SELECTED INDICATORS ON INDUSTRY IN 2017 BY ECONOMIC ACTIVITIES	137
X.	CONSTRUCTION	139
X.1	BASIC INDICATORS ON CONSTRUCTION	140
X.2	BASIC INDICATORS ON CONSTRUCTION IN 2017 BY KINDS OF OWNERSHIP	140
X.3	SELECTED INDICATORS ON CONSTRUCTION IN 2017 BY DISTRICTS.....	141
X.4	SELECTED INDICATORS ON CONSTRUCTION BY SIZE CATEGORIES.....	141
XI.	TRANSPORT.....	143
XI.1	LONG-TERM SERIES OF SELECTED INDICATORS IN TRANSPORT.....	146
XI.2	ROAD TRANSPORT	146
XI.3	ROAD TRAFFIC ACCIDENTS.....	147
XI.4	NUMBER OF ROAD TRAFFIC ACCIDENTS BY DISTRICTS IN 2017	147
XI.5	CITY MASS TRANSPORT	148
XI.6	NUMBER OF MOTOR VEHICLES AS OF DEC. 31	150
XI.7	WATER TRANSPORT	150
XI.8	AIR TRANSPORT	151
XII.	INFORMATION AND COMMUNICATION, INFORMATION SERVICES.....	152
XII.1	SELECTED INDICATORS ON INFORMATION AND COMMUNICATION BY ECONOMIC ACTIVITIES	153
XII.2	SELECTED INDICATORS ON INFORMATION AND COMMUNICATION IN 2017 BY DISTRICTS	154
XII.3	BASIC INDICATORS ON INFORMATION AND COMMUNICATION IN 2017 BY KINDS OF OWNERSHIP	154
XII.4	SELECTED INDICATORS ON INFORMATION AND COMMUNICATION BY SIZE CATEGORIES	154
XIII.	TRADE, CATERING, ACCOMMODATION	156
XIII.1	TURNOVER IN TRADE, CATERING AND ACCOMMODATION BY ECONOMIC ACTIVITIES	158
XIII.2	EMPLOYMENT IN TRADE, CATERING AND ACCOMMODATION BY ECONOMIC ACTIVITIES	158
XIII.3	SELECTED INDICATORS IN TRADE, CATERING AND ACCOMMODATION IN 2017 BY DISTRICTS.....	159
XIII.4	SELECTED INDICATORS IN TRADE, CATERING AND ACCOMMODATION BY SIZE CATEGORIES.....	160

XIV. TOURISM	161
XIV.1 CAPACITY AND PERFORMANCES OF ACCOMMODATION ESTABLISHMENTS BY CATEGORY	164
XIV.2 PERFORMANCES OF ACCOMMODATION ESTABLISHMENTS	166
XIV.3 CAPACITY AND PERFORMANCES OF ACCOMMODATION ESTABLISHMENTS BY DISTRICTS IN 2017 ..	167
XIV.4 ACTIVE TOURISM IN 2017	167
XIV.5 PASSIVE TOURISM IN 2017	168
XIV.6 DOMESTIC TOURISM.....	169
XIV.7 RECEIPTS OF TRAVEL AGENCIES FROM TOURISM	170
XV. SELECTED MARKET SERVICES	171
XV.1 BASIC INDICATORS FOR SELECTED MARKET SERVICES	172
XV.2 SELECTED INDICATORS FOR SELECTED MARKET SERVICES BY SIZE CATEGORIES	173
XVI. EDUCATION	175
XVI.1 KINDERGARTENS	176
XVI.2 BASIC SCHOOLS	177
XVI.3 GRAMMAR SCHOOLS	178
XVI.4 SECONDARY VOCATIONAL SCHOOL	179
XVI.5 CONSERVATORIES	180
XVI.6 SPECIAL SCHOOLS	181
XVI.7 BASIC SCHOOLS OF ARTS	182
XVI.8 LANGUAGE SCHOOLS	183
XVI.9 YOUTH HOSTELS.....	184
XVI.10 HIGHER EDUCATION INSTITUTIONS	184
XVI.11 FACULTIES OF SELECTED HIGHER EDUCATION INSTITUTIONS	185
XVI.12 SCHOOL CANTEENS	187
XVI.13 UNIVERSITY CANTEENS	187
XVI.14 UNIVERSITY HOSTELS.....	187
XVII. CULTURE	188
XVII.1 THEATRES.....	189
XVII.2 MUSEUMS, GALLERIES, ZOOLOGICAL GARDENS, MUSICAL ENSEMBLES AND CINEMAS	189
XVII.3 CENTRAL SCIENTIFIC LIBRARIES.....	190
XVII.4 PUBLIC LIBRARIES.....	190
XVII.5 PUBLIC LIBRARIES AS OF DEC. 31, 2017 BY DISTRICTS.....	190
XVII.6 SELECTED CULTURAL INSTITUTIONS AS OF DEC. 31, 2017 BY DISTRICTS.....	191
XVIII. HEALTH.....	192
XVIII.1 INSTITUTIONAL HEALTH CARE ESTABLISHMENTS.....	193
XVIII.2 SELECTED KINDS OF HEALTH FACILITIES	194
XVIII.3 NOTIFIED INFECTIOUS DISEASES	194
XVIII.4 NOTIFIED INFECTIOUS DISEASES IN 2017 BY DISTRICTS.....	195
XVIII.5 INCAPACITY FOR WORK DUE TO DISEASE AND INJURY	196
XVIII.6 INCAPACITY FOR WORK DUE TO DISEASE AND INJURY IN 2017 BY DISTRICTS.....	196
XIX. SOCIAL PROTECTION.....	197
XIX.1 PENSIONS PAID.....	199
XIX.2 EXPENDITURES FOR PENSIONS BY DISTRICTS	200
XIX.3 SICKNESS INSURANCE BENEFITS BY KINDS	200
XIX.4 STATE SOCIAL BENEFITS BY KINDS	200
XIX.5 INSURANCE IN UNEMPLOYMENT IN 2017 BY DISTRICTS	201
XIX.6 SOCIAL SERVICE FACILITIES AS OF DEC. 31.....	201
XX. CRIMINALITY AND JUSTICE.....	202
XX.1 TOTAL CRIMINALITY BY MAIN GROUPS AND KINDS	203
XX.2 TOTAL CRIMINALITY BY MAIN GROUPS, KINDS AND DISTRICTS IN 2017	204
XX.3 SELECTED CRIMINAL OFFENCES CLEARED-UP	205
XX.4 SELECTED CRIMINAL OFFENCES CLEARED-UP BY DISTRICTS IN 2017.....	205
XX.5 PROSECUTED PERSONS BY KINDS OF CRIMINAL OFFENCES AND CATEGORIES	205

XX.6 PERSONS CONVICTED BY KINDS OF CRIMINAL OFFENCES.....	206
XX.7 EMPLOYEES IN JUDICATURE	206
XXI. LONG-TERM SERIES OF SELECTED INDICATORS	207
XXI.1 LONG-TERM SERIES OF SELECTED INDICATORS.....	208
GRAPHICAL PART	217
GRAPH III.1 POPULATION BY AGE AS OF DEC. 31, 2007 AND OF DEC. 31, 2017.....	217
GRAPH III.2 NATURAL MOVEMENT OF POPULATION.....	218
GRAPH III.3 MIGRATION OF POPULATION	218
GRAPH III.4 TOTAL INCREASE OF POPULATION	218
GRAPH III.5 AVERAGE AGE OF INHABITANTS	219
GRAPH III.6 AGEING INDEX	219
GRAPH III.7 AGEING INDEX OF POPULATION AS OF DEC. 31, 2017 BY MUNICIPAL PARTS	220
GRAPH III.8 POPULATION DENSITY AS OF DEC. 31, 2017 BY MUNICIPAL PARTS	220
GRAPH III.9 AVERAGE AGE AT FIRST MARRIAGE AND CHILDBIRTH	221
GRAPH IV.1 LEGAL UNITS AS OF DEC. 31, 2017 BY DISTRICTS.....	221
GRAPH V.1 UNEMPLOYMENT	221
GRAPH V.2 JOB APPLICANTS AND JOB VACANCIES	222
GRAPH XIV.1 VISITORS IN ACCOMMODATION ESTABLISHMENTS OF TOURISM	222
GRAPH XX.1 RECORDED AND CLEARED-UP CRIMINAL OFFENCES	223
GRAPH XXI.1 POPULATION.....	223
GRAPH XXI.2 MARRIAGES AND DIVORCES	223
GRAPH XXI.3 BIRTHS AND DEATHS.....	224
GRAPH XXI.4 TEMPERATURE	224
GRAPH XXI.5 MOTOR VEHICLES	224
GRAPH XXI.6 COMPLETED DWELLINGS	225
GRAPH XXI.7 CHILDREN OF KINDERGARTENS AND BASIC SCHOOLS	225
GRAPH XXI.8 STUDENTS OF SECONDARY SCHOOLS AND HIGHER EDUCATION INSTITUTIONS.....	225
 INDEX	 228

Merné jednotky Measuring units

stupeň Celzia	°C	centigrade
centimeter	cm	centimetre
centimeter kubický	cm ³	cubic centimetre
euro	EUR	euro
fyzické osoby	fyz. osoby	persons
gram	g	gram
hektár	ha	hectare
hodina	h	hour
kilogram	kg	kilogram
kilometer	km	kilometre
kilometer štvorcový	km ² (sq. km)	square kilometre
kus	ks	piece
počet jednotiek tvoriacich kolónie na 1mililiter	KTJ/ml	number of units forming colonies per millilitre
liter za sekundu	l.s ⁻¹	litre per second
meter	m	metre
meter štvorcový	m ²	square metre
meter kubický	m ³	cubic metre
miligram na liter	mg.l ⁻¹	milligram per litre
milión	mil. (Mill.)	million
milimeter	mm	millimetre
metre nad morom	m n.m.	metres above sea level
meter za sekundu	m.s ⁻¹	metre per second
meter kubický za sekundu	m ³ .s ⁻¹	cubic metre per second
mikrogram na liter	µg.l ⁻¹	microgram per litre
mikrometer	µm	micrometre
nanogram na meter kubický	ng.m ⁻³	nanogram per cubic metre
počet organizmov na mililiter	org/ml	amount of organisms per millilitre
osobový kilometer	oskm (pass.-km)	passenger kilometre
tona	t	metric ton
tona za rok	t.r ⁻¹	ton per year
tisíc	tis. (thous.)	thousand
tonový kilometer	tkm	ton-kilometre

Použité značky a skratky

Explanations to abbreviations and symbols

<i>per cento</i>	%	<i>per cent</i>
<i>promile</i>	‰	<i>per mille</i>
<i>paragraf</i>	§	<i>paragraph</i>
<i>a podobne</i>	<i>a pod.</i>	<i>similarly</i>
<i>akciová spoločnosť</i>	<i>a. s.</i>	<i>Jointstock company</i>
<i>a tak ďalej</i>	<i>atď. (etc.)</i>	<i>et cetera</i>
<i>Česká republika</i>	ČR	<i>Czech Republic</i>
<i>daň z pridanej hodnoty</i>	DPH (VAT)	<i>Value added tax</i>
<i>Európska únia</i>	EÚ	<i>European Union</i>
<i>fyzické osoby</i>	FO	<i>Natural persons</i>
<i>ekvivalent plného pracovného času</i>	FTE	<i>Full-time equivalent</i>
<i>hlavné mesto</i>	<i>hl. m.</i>	<i>capital</i>
<i>chránená krajinná oblasť</i>	CHKO	<i>Protected landscape area</i>
<i>Identifikačné číslo organizácie</i>	IČO	<i>Organizational Identification Code</i>
<i>inde neklasifikované</i>	<i>i. n. (n. e. c.)</i>	<i>not elsewhere classified</i>
<i>kapitola</i>	<i>kap.</i>	<i>chapter</i>
<i>Klasifikácia zamestnaní</i>	KZAM (ISCO-88)	<i>Classification of Occupations</i>
<i>mestská hromadná doprava</i>	MHD	<i>City mass transport</i>
<i>Ministerstvo zdravotníctva SR</i>	MZ SR (MH of the SR)	<i>Ministry of Health of the SR</i>
<i>Ministerstvo životného prostredia SR</i>	MŽP SR	<i>Ministry of Environment of the SR</i>
<i>napríklad</i>	<i>napr. (e. g.)</i>	<i>exempli gratia</i>
<i>Národný emisný inventarizačný systém</i>	NEIS	<i>National Emission Register System</i>
<i>Národná rada Slovenskej republiky</i>	NR SR (NC SR)	<i>National Council of the Slovak Republic</i>
<i>Klasifikácia štatistických územných jednotiek</i>	NUTS	<i>Classification of Territorial Units for Statistics</i>
<i>okresný národný výbor</i>	ONV (DNC)	<i>District National Committee</i>
<i>obchodný register</i>	OR (BR)	<i>Business Register</i>
<i>Register organizácií</i>	RO	<i>Register of Organizations</i>
<i>Rozhlas a televízia Slovenska</i>	RTVS	<i>Radio and Television of Slovakia</i>
<i>Klasifikácia ekonomických činností Európskeho spoločenstva (Rev.2)</i>	SK NACE (NACE)	<i>General Classification of Economic Activities of the European Community (Rev.2)</i>
<i>Slovenská národná galéria</i>	SNG	<i>Slovak National Gallery</i>
<i>Slovenské národné povstanie</i>	SNP	<i>Slovak National Uprising</i>
<i>Slovenská národná rada</i>	SNR (SNC)	<i>Slovak National Council</i>
<i>Sčítanie obyvateľov, domov a bytov</i>	SODB (HPC)	<i>Housing and Population Census</i>
<i>Slovenská republika</i>	SR	<i>Slovak Republic</i>
<i>spoločnosť s ručením obmedzeným</i>	<i>s. r. o.</i>	<i>Limited liability company</i>
<i>Slovenská socialistická republika</i>	SSR	<i>Slovak Socialist Republic</i>
<i>severná šírka</i>	<i>s. š.</i>	<i>Northern latitude</i>
<i>Slovenská technická univerzita</i>	STU	<i>Slovak University of Technology</i>
<i>Štatistický úrad Slovenskej republiky</i>	ŠÚ SR (SO SR)	<i>Statistical Office of the Slovak Republic</i>
<i>tabuľka</i>	<i>tab.</i>	<i>table</i>
<i>to je</i>	<i>t. j. (i. e.)</i>	<i>id est</i>

<i>teplota maximálna</i>	<i>t max</i>	<i>temperature maximal</i>
<i>teplota minimálna</i>	<i>t min</i>	<i>temperature minimal</i>
<i>takzvaný</i>	<i>tzv.</i>	<i>so called</i>
<i>umelé prerušenie tehotenstva</i>	<i>UPT</i>	<i>induced abortion</i>
<i>Ústredný národný výbor</i>	<i>ÚNV (CNC)</i>	<i>Central National Committee</i>
<i>východná dĺžka</i>	<i>v. d.</i>	<i>Eastern longitude</i>
<i>vysokoškolské vzdelanie</i>	<i>VŠ</i>	<i>university education</i>
<i>výskum a vývoj</i>	<i>VV (R&D)</i>	<i>Research and development</i>
<i>vyšší územný celok</i>	<i>VÚC (HTU)</i>	<i>higher territorial unit</i>
<i>Všeobecná úverová banka</i>	<i>VÚB</i>	<i>General Credit Bank</i>
<i>Zbierka zákonov (do roku 1992)</i>	<i>Zb.</i>	<i>Code of Acts (until 1992)</i>
<i>Zbierka zákonov (od roku 1993)</i>	<i>Z. z.</i>	<i>Code of Acts (since 1993)</i>

Vybrané úrady a organizácie k 1. 11. 2018
Selected offices and organizations as of Nov. 1, 2018

Kancelária prezidenta SR Hodžovo nám. 1 810 00 Bratislava 1	<i>Office of the President of the Slovak Republic</i>
Kancelária Národnej rady SR Nám. A. Dubčeka 1 812 80 Bratislava 1	<i>Office of the Parliament of the Slovak Republic</i>
Úrad vlády SR Nám. slobody 1 813 70 Bratislava 1	<i>Government Office of the Slovak Republic</i>
Ministerstvo dopravy a výstavby SR Nám. slobody 6 810 05 Bratislava 15	<i>Ministry of Transport and Construction of the Slovak Republic</i>
Ministerstvo financií SR Štefanovičova 5 817 82 Bratislava 15	<i>Ministry of Finance of the Slovak Republic</i>
Ministerstvo hospodárstva SR Mierová 19 827 15 Bratislava 212	<i>Ministry of Economy of the Slovak Republic</i>
Ministerstvo kultúry SR Nám. SNP 33 813 31 Bratislava 1	<i>Ministry of Culture of the Slovak Republic</i>
Ministerstvo obrany SR Kutuzovova 8 832 47 Bratislava 3	<i>Ministry of Defence of the Slovak Republic</i>
Ministerstvo pôdohospodárstva a rozvoja vidieka SR Dobrovičova 12 812 66 Bratislava 1	<i>Ministry of Agriculture and Rural Development of the Slovak Republic</i>
Ministerstvo práce, sociálnych vecí a rodiny SR Špitálska 4 - 8 816 43 Bratislava 1	<i>Ministry of Labour, Social Affairs and Family of the Slovak Republic</i>
Ministerstvo spravodlivosti SR Župné nám. 13 813 11 Bratislava 1	<i>Ministry of Justice of the Slovak Republic</i>
Ministerstvo školstva, vedy, výskumu a športu SR Stromová 1 813 30 Bratislava 1	<i>Ministry of Education, Science, Research and Sport of the Slovak Republic</i>
Ministerstvo vnútra SR Pribinova 2 812 72 Bratislava 1	<i>Ministry of Interior of the Slovak Republic</i>
Ministerstvo zahraničných vecí a európskych záležitostí SR Hlboká cesta 2 833 36 Bratislava 37	<i>Ministry of Foreign and European Affairs of the Slovak Republic</i>
Ministerstvo zdravotníctva SR Limbová 2 837 52 Bratislava 37	<i>Ministry of Health of the Slovak Republic</i>
Ministerstvo životného prostredia SR Nám. Ľudovíta Štúra 1 812 35 Bratislava 1	<i>Ministry of Environment of the Slovak Republic</i>
Národný bezpečnostný úrad Budatínska 30 851 06 Bratislava 57	<i>National Security Authority</i>
Protimonopolný úrad SR Drieňová 24 826 03 Bratislava 29	<i>Antimonopoly Office of the Slovak Republic</i>

Správa štátnych hmotných rezerv SR Pražská 29 812 63 Bratislava 1	<i>Administration of the National Material Reserve of the Slovak Republic</i>
Štatistický úrad SR Miletičova 3 824 67 Bratislava 26	<i>Statistical Office of the Slovak Republic</i>
Úrad geodézie, kartografie a katastra SR Chlumeckého 2 820 12 Bratislava 212	<i>Office of the Geodesy, Cartography and Cadastre of the Slovak Republic</i>
Úrad jadrového dozoru SR Bajkalská 27 820 07 Bratislava 27	<i>Nuclear Regulatory Authority of the Slovak Republic</i>
Úrad pre normalizáciu, metrológiu a skúšobníctvo SR Štefanovičova 3 810 05 Bratislava 15	<i>Slovak Office of Standards, Metrology and Testing</i>
MH Manažment, a. s. Trnavská cesta 100 821 01 Bratislava 2	<i>MH Manažment, a. s.</i>
Generálna prokuratúra SR Štúrova 2 812 85 Bratislava 1	<i>Public Prosecution of the Slovak Republic</i>
Najvyšší kontrolný úrad SR Priemyselná 2 824 73 Bratislava 26	<i>Supreme Control Office of the Slovak Republic</i>
Najvyšší súd SR Župné nám. 13 814 90 Bratislava 1	<i>Supreme Court of the Slovak Republic</i>
Národná banka Slovenska Imricha Karvaša 1 813 25 Bratislava 1	<i>National Bank of Slovakia</i>
Prezídium Policajného zboru SR Račianska 45 812 72 Bratislava 1	<i>Presidium of the Police Corps of the Slovak Republic</i>
Slovenský hydrometeorologický ústav Jeséniova 17 833 15 Bratislava 37	<i>Slovak Hydrometeorological Institute</i>
Rozhlas a televízia Slovenska Mlynská dolina 845 45 Bratislava 41	<i>Radio and Television of Slovakia</i>
Tlačová agentúra SR Dúbravská cesta 14 841 04 Bratislava 4	<i>News Agency of the Slovak Republic</i>
Úrad pre dohľad nad zdravotnou starostlivosťou Žellova 2 829 24 Bratislava 25	<i>The Supervision Authority of the Health Care</i>
Úrad verejného zdravotníctva SR Trnavská cesta 52 826 45 Bratislava 29	<i>Office of the Public Health of the Slovak Republic</i>
Ústredie práce, sociálnych vecí a rodiny Špitálska 8 812 67 Bratislava 1	<i>Central Office of Labour, Social Affairs and Family</i>
Ekonomická univerzita v Bratislave Dolnozemska cesta 1 852 35 Bratislava 5	<i>University of Economics in Bratislava</i>
Slovenská technická univerzita v Bratislave Vazovova 5 812 43 Bratislava 1	<i>Slovak University of Technology in Bratislava</i>
Univerzita Komenského Šafárikovo nám. 6 818 06 Bratislava 16	<i>Comenius University</i>

Slovenská filharmónia Medená 3 816 01 Bratislava 1	<i>Slovak Philharmonic</i>
Slovenská národná galéria Riečna 1 815 13 Bratislava 1	<i>Slovak National Gallery</i>
Slovenské národné divadlo Pribinova 17 819 01 Bratislava 1	<i>Slovak National Theatre</i>
Slovenské národné múzeum Vajanského nábrežie 2 810 06 Bratislava 1	<i>Slovak National Museum</i>
Slovenský národný archív Drotárska cesta 42 840 05 Bratislava 1	<i>Slovak National Archives</i>
Univerzitná knižnica v Bratislave Michalská 1 814 17 Bratislava 1	<i>The University Library in Bratislava</i>
Slovenská akadémia vied Štefánikova 49 814 38 Bratislava 1	<i>Slovak Academy of Sciences</i>
Sociálna poisťovňa ul. 29. augusta 8 - 10 813 63 Bratislava 1	<i>Social Insurance Company</i>
Všeobecná zdravotná poisťovňa Panónska cesta 2 851 04 Bratislava 5	<i>General Health Insurance Company</i>
Konfederácia odborových zväzov SR Odborárske nám. 3 815 70 Bratislava 1	<i>Unionist Confederation of the Slovak Republic</i>
Krajská prokuratúra v Bratislave Vajnorská 47 812 56 Bratislava 1	<i>Regional Prosecution in Bratislava</i>
Krajské riaditeľstvo Policajného zboru v Bratislave Špitálska 14 812 28 Bratislava 1	<i>Regional Directorate of the Police Corps in Bratislava</i>
Krajský súd v Bratislave Záhradnícka 10 813 66 Bratislava 1	<i>Regional Court in Bratislava</i>
Okresný úrad Bratislava Tomášikova 46 832 05 Bratislava 3	<i>District Office Bratislava</i>
Úrad práce, sociálnych vecí a rodiny Bratislava Vazovova 7/a 816 16 Bratislava 1	<i>District Office of Labour, Social Affairs and Family in Bratislava</i>
Okresný súd Bratislava I Záhradnícka 10 812 44 Bratislava 1	<i>District Court in Bratislava I</i>
Okresný súd Bratislava II Drieňová 5 827 02 Bratislava 2	<i>District Court in Bratislava II</i>
Okresný súd Bratislava III Nám. Biely kríž 7 836 07 Bratislava 3	<i>District Court in Bratislava III</i>
Okresný súd Bratislava IV Saratovská 1/A 844 54 Bratislava 42	<i>District Court in Bratislava IV</i>

Okresný súd Bratislava V Prokofievova 12 852 38 Bratislava 5	<i>District Court in Bratislava V</i>
Daňový úrad Bratislava Radlinského 37 817 89 Bratislava 15	<i>Tax Office in Bratislava</i>
Daňový úrad Bratislava Ševčenkova 32 850 00 Bratislava 5	<i>Tax Office in Bratislava</i>
Daňový úrad pre vybrané daňové subjekty Radlinského 37 817 73 Bratislava 15	<i>Tax Office for Selected Subjects</i>
Sociálna poisťovňa, pobočka Bratislava Záhradnícka 31 829 02 Bratislava 29	<i>Social Insurance Company, branch Bratislava</i>
Bratislavský samosprávny kraj Sabinovská 16 820 05 Bratislava 25	<i>Bratislava Self-Governing Region</i>
Hlavné mesto SR Bratislava Primaciálne nám. 1 814 99 Bratislava 1	<i>Capital of the SR Bratislava</i>
Miestny úrad mestskej časti Bratislava - Čunovo Hraničiarska 144 851 10 Bratislava 59	<i>Local Office of the Municipal Part Bratislava - Čunovo</i>
Miestny úrad mestskej časti Bratislava - Devín Kremeľská 39 841 10 Bratislava 46	<i>Local Office of the Municipal Part Bratislava - Devín</i>
Miestny úrad mestskej časti Bratislava - Devínska Nová Ves Novoveská 17/A 843 10 Bratislava 49	<i>Local Office of the Municipal Part Bratislava - Devínska Nová Ves</i>
Miestny úrad mestskej časti Bratislava - Dúbravka Žatevná 2 841 02 Bratislava 42	<i>Local Office of the Municipal Part Bratislava - Dúbravka</i>
Miestny úrad mestskej časti Bratislava - Jarovce Palmová 1 851 10 Bratislava 59	<i>Local Office of the Municipal Part Bratislava - Jarovce</i>
Miestny úrad mestskej časti Bratislava - Karlova Ves Nám. sv. Františka 8 842 62 Bratislava 4	<i>Local Office of the Municipal Part Bratislava - Karlova Ves</i>
Miestny úrad mestskej časti Bratislava - Lamač Malokarpatské nám. 9 841 03 Bratislava 42	<i>Local Office of the Municipal Part Bratislava - Lamač</i>
Miestny úrad mestskej časti Bratislava - Nové Mesto Junácka 1 832 91 Bratislava 3	<i>Local Office of the Municipal Part Bratislava - Nové Mesto</i>
Miestny úrad mestskej časti Bratislava - Petržalka Kutlíkova 17 852 12 Bratislava 5	<i>Local Office of the Municipal Part Bratislava - Petržalka</i>
Miestny úrad mestskej časti Bratislava - Podunajské Biskupice Trojičné nám. 11 825 61 Bratislava 214	<i>Local Office of the Municipal Part Bratislava - Podunajské Biskupice</i>

Miestny úrad mestskej časti
Bratislava - Rača
Kubačova 21
831 06 Bratislava 35

*Local Office of the Municipal Part
Bratislava - Rača*

Miestny úrad mestskej časti
Bratislava - Rusovce
Vývojomá 8
851 10 Bratislava 59

*Local Office of the Municipal Part
Bratislava - Rusovce*

Miestny úrad mestskej časti
Bratislava - Ružinov
Mierová 21
827 05 Bratislava 2

*Local Office of the Municipal Part
Bratislava - Ružinov*

Miestny úrad mestskej časti
Bratislava - Staré Mesto
Vajanského nábrežie 3
814 21 Bratislava 1

*Local Office of the Municipal Part
Bratislava - Staré Mesto*

Miestny úrad mestskej časti
Bratislava - Vajnory
Roľnícka 109
831 07 Bratislava 36

*Local Office of the Municipal Part
Bratislava - Vajnory*

Miestny úrad mestskej časti
Bratislava - Vrakuňa
Šíravská 7
821 07 Bratislava 214

*Local Office of the Municipal Part
Bratislava - Vrakuňa*

Miestny úrad mestskej časti
Bratislava - Záhorská Bystrica
Námestie Rodiny 1
843 57 Bratislava 48

*Local Office of the Municipal Part
Bratislava - Záhorská Bystrica*

I. CHARAKTERISTIKA HL. M. SR BRATISLAVY

Bratislava leží na 48° 09' severnej šírky (ďalej SŠ) a 17° 07' východnej dĺžky (VD), súradnice sa vzťahujú na budovu Magistrátu na Primaciálnom námestí ležiacom v centrálnej mestskej časti. Rozprestiera sa po oboch stranách južnej časti Malých Karpát a zaberá okrajové časti Záhorskej a Podunajskej nížiny. Na juhu hraničí s Maďarskou republikou a na západe s Rakúskou republikou. Časť hranice s Rakúskou republikou tvorí sútok riek Dunaja a Moravy.

Podľa meraní Geodetického a kartografického ústavu sú medzné zemepisné súradnice územia hl. m. SR Bratislavy v týchto lokalitách:

Najsevernejší bod
48°16' SŠ
16°58' VD
Devínska Nová Ves - Devínske jazero,
rameno Moravy

Najjužnejší bod
48°01' SŠ
17°14' VD
Čunovo - štátna hranica

Najvýchodnejší bod
48°07' SŠ
17°17' VD
Podunajské Biskupice - v poli

Najzápadnejší bod
48°14' SŠ
16°57' VD
Devínska Nová Ves
- prechod cez Moravu

Bratislava získala súčasný názov začiatkom roka 1919. Predtým mala názvy ako Preslavva, Pressburg, Pozsony, Prešporok, Břetislava, Posonium, Istropolis a mnoho iných. Tiež je známa ako Krásavica na Dunaji a Mesto mieru.

Osídlenie mesta je dokladované už od doby kamennej, z mladšej doby železnej sú na území mesta stopy keltského osídlenia.

Areál mesta bol dôležitým sídliskovým celkom aj v rímskej dobe. Dunaj tvoril hranicu medzi rímskym impériom a germánskymi Kvádmi.

Pri sútoku Moravy a Dunaja (dnešný Devín) sídlila rímska posádka. V dobe Veľkomoravskej ríše bol na tomto mieste významný

I. CHARACTERISTICS OF THE CAPITAL OF THE SR BRATISLAVA

Bratislava is situated on 48° 09' of the North latitude (hereinafter N) and on 17° 07' of East longitude (hereinafter E), the coordinates are related to the building of Bratislava City Hall at Primaciálne square in the centre of the city. The city is spread along the both sides of the southern part of the Malé Karpaty and expands to the edges of Záhorská and Podunajská nížina. In the south it neighbours with the Hungarian Republic and in the west with the Republic of Austria. The part of the border with the Republic of Austria is created by the confluence of the rivers Dunaj and Morava.

According to the measurement of the Geodetic and Cartographic Office in the capital of the SR Bratislava, the geographical limiting coordinates of the selected places in the city are as follows:

The most northern point
48°16' N
16°58' E
Devínska Nová Ves - Devínske jazero,
the leg of the river Morava

The most southern point
48°01' N
17°14' E
Čunovo - state border

The most eastern point
48°07' N
17°17' E
Podunajské Biskupice - in the field

The most western point
48°14' N
16°57' E
Devínska Nová Ves
- the crossing of Morava river

Bratislava received its contemporary name in 1919. Previously had names such as Preslavva, Pressburg, Pozsony, Prešporok, Břetislava, Posonium, Istropolis and many others. Also it is known as the Beauty on the Danube and City of Peace.

Settlement of the city is proved since the Stone Age. There are traces of Celtic settlement from the later Iron Age in the area of the city.

The area of the city was an important resident complex also during the period of Roman Empire; the Dunaj was a border between the Roman Empire and the Germanic Quads.

The Roman legion was settled on the hill near the confluence of the Morava and the Dunaj rivers (present day Devín). Important

pevnostný celok. Po vzniku uhorského štátu sa hrad stal pohraničnou pevnosťou.

V 9. storočí vzniklo nad Dunajom na hradnom kopci hradisko opevnené mohutnou komorovou hradbou (dnešný Bratislavský hrad). Nachádzal sa tu dvojpriestorový palác a trojlodňová kresťanská bazilika, po ktorých sa zachovali zvyšky základov. Z roku 907 sa zachovala prvá písomná zmienka tiež v súvislosti s týmto hradom nazvanom podľa kniežaťa Braslava. Od 11. storočia, keď sa stal komitátnym hradom, sa neustále dobudovával a prestavoval. Naposledy bol vypálený v roku 1811 a komplexne rekonštruovaný v rokoch 2008 až 2014. V súčasnosti tu sídli Historické múzeum Slovenského národného múzea.

Dôležitým predpokladom sídelnoekonomického rozvoja bola poloha mesta na križovatke historických obchodných ciest - podunajskej a severojužnej, takzvanej jantárovej ceste, ktorá zároveň mala významnú funkciu z hľadiska vojensko-strategického. Sídelný rozvoj vychádzal z trhovej osady pod hradom, na ktorú sa postupne pripájali osady v smere východnom a juhovýchodnom. Ďalší rozvoj obchodu a remesiel podporilo udelenie mestských privilégií kráľom Ondrejom III. v roku 1291. Koncom 13. storočia malo mesto rozlohu 17,8 km².

V roku 1465 bola za panovania Mateja Korvína založená prvá vysoká škola v regióne strednej Európy Academia Istropolitana. Od roku 1536 v období tureckej expanzie po dobytí Budína sa Bratislava stala hlavným mestom, keď sa parlament a kráľovské úrady presťahovali do Bratislavy, ktorá bola do roku 1830 korunovačným a do roku 1848 snemovným mestom Uhorska. V Katedrále sv. Martina bolo korunovaných desať kráľov, jedna kráľovná (Mária Terézia) a osem manželiek kráľov.

Vojenské výboje, ale i epidémie značne ovplyvňovali národnostné zloženie obyvateľstva. Migračné prúdy smerovali najmä z juhu, na území mesta sa usídľovali Maďari, Chorváti, Srbi a Bulhari. V 18. storočí sa výraznejšie zvýšil počet obyvateľov. V roku 1720 mala Bratislava 9 000 obyvateľov, podľa sčítania z roku 1787 za Jozefa II. 26 845 a v roku 1792 už 33 245 obyvateľov, čím sa stala najväčším mestom Slovenska.

V roku 1805 bol v Primaciálnom paláci

fortress complex was on this place in the age of the Great Moravian Empire. After the creation of the Hungarian State, the castle became a border fort.

In the 9th century, a roost fortified with massive chamber-walls on the castle hill over the Dunaj was established (present day Bratislava castle). A two-spaced palace and a three nave Christian basilica were situated there, of those the remnants of base have remained. The first written reference exists from 907, related to this castle named after the Duke of Braslav. Since the 11th century, when it became the county castle, it was continuously built up and reconstructed. The latest burnout happened in the year 1811 and the castle was complexly renovated in the years from 2008 to 2014. Today it is the seat of Museum of History of the Slovak national museum.

The location of the city at the crossroads of historic trade routes - the Danubian and the north-southern so called Amber Route was a very important supposition of its further settlement and economic development. This place was situated very favourably from the military-strategic point of view. The settlement development ensued from the market place below the castle to which the villages were gradually joined in the eastern and the southeast directions. Further development of the trade and crafts was supported by the town privileges endorsed by the King Ondrej III in 1291. At the end of the 13th century the city occupied an area of 17,8 sq. km.

In 1465 the King Matej Korvín founded the first university in the Central Europe region Academia Istropolitana. Since 1536 in the period of Turkish aggression after the Budín capture, Bratislava has become the capital, where the Parliament and royal offices moved in. At the same time until 1830 Bratislava was the coronation city and the assembly city until 1848 of the Kingdom of Hungary. In St. Martin's Cathedral ten Hungarian kings, one queen (Maria Theresa) and eight queen consorts were crowned.

The wars and occurrence of epidemics too considerably influenced the structure of inhabitants by nationality. The migration flows of the refugees and colonists have been coming chiefly from the south and on the territory of the city have settled Hungarians, Croats, Serbs and Bulgarians. In the 18th century the number of inhabitants increased strongly. In 1720 the city had 9 000 inhabitants, according to the census in 1787 during the reign of King Jozef II. 26 845 inhabitants and in 1792 already 33 245 ones, whereby Bratislava has become the biggest town of Slovakia.

In 1805 was in the Primatial Palace signed

podpísaný tzv. Bratislavský mier po Napoleonovej výhre v bitke pri Slavkove. O štyri roky neskôr mesto ostreľovali napoleonské vojská. Pri obliehaní zomrelo približne 10 000 obyvateľov a Devínsky hrad bol vyhodенý do povetria. Odvtedy je hrad v ruinách.

Rýchly ekonomický rozvoj v 2. polovici 19. storočia sa prejavil v sídelnom a populačnom raste mesta, ktoré podľa výsledkov prvého oficiálneho sčítania z roku 1869 malo 50 720 prítomných obyvateľov.

Po I. svetovej vojne sa Bratislava stáva sídlom Ministerstva s plnou mocou pre správu Slovenska (do roku 1919 sa používal názov Pressburg, resp. Prešporok). Mesto zaznamenáva nový územný, populačný a ekonomický rozmach. Výrazne sa zvýšili podiely obyvateľov slovenskej a českej národnosti, ktorí v roku 1930 tvorili takmer tri pätiny z celomestskej populácie, pričom v rokoch pred I. svetovou vojnou viac ako štyri pätiny pripadali na Nemcov a Maďarov. V 30. rokoch sa urbanistický rozvoj mesta riadil podľa prvého generálneho regulačného plánu.

Po skončení II. svetovej vojny dosiahol v roku 1945 počet obyvateľov podľa odhadov 143 tisíc, čo znamenalo o 27 tisíc obyvateľov menej ako v roku 1930.

V novom politickom a štátoprávnom usporiadaní sa Bratislava stáva sídlom viacerých centrálnych orgánov. Na základe uznesenia Zboru povereníkov zo dňa 21. decembra 1945 sa dňom 1. apríla 1946 rozšírila o 7 obcí (Vajnory, Rača, Petržalka, Prievoz, Lamač, Devín a Dúbravka, keď Karlova Ves bola pričlenená už v roku 1943), čím sa rozloha mesta takmer strojnásobila. V máji 1949 pre výkon štátnej správy sa utvoril Ústredný národný výbor s okresnou pôsobnosťou s trinástimi pomocnými orgánmi - obvodnými radami (štyri vo vnútri mesta a ostatné v okrajových častiach).

so called Peace of Pressburg after Napoleon winning the battle of Slavkov. Four years later Napoleon's army shot the city. Around ten thousand inhabitants died during the siege and Devin Castle was blown up. Since then, the castle has been a ruin.

A rapid economic development in the second half of the 19th century has expressed in the settlement and population growth. According to the first official census in 1869, the city had 50 720 present inhabitants.

After the World War I Bratislava has become the seat of the Ministry with full power for the administration of Slovakia (up to 1919 it is known as Pressburg and Prešporok respectively). The city has reached a new territorial, population and economic rise. The share of inhabitants of Slovak and Czech nationalities increased considerably. These in 1930 have represented almost three fifths from the total population, while in the years before the World War I Germans and Hungarians have represented more than four fifths. In 30s the urban development was realised on the bases of the first general regulation plan.

After the World War II finished in 1945 the estimation of the number of inhabitants reached 143 thousand persons and it was about 27 thousand persons less than in 1930.

In a new political and state-judicial arrangement Bratislava is becoming the seat of many central bodies. According to the resolution of the Mandatories Corps from Dec. 21, 1945, the city area has adjoined 7 villages (Vajnory, Rača, Petržalka, Prievoz, Lamač, Devín and Dúbravka) on April 1, 1946 and it increased almost three times. Karlova Ves was already attached in 1943. In May 1949 the Central National Committee for execution of the state administration was established. Its enforcement was on the district level which included thirteen subsidiary bodies - district councils (there were four in the inner city and others in peripheries).

Územný vývoj Bratislavy od roku 1851
 Territorial overview of Bratislava development since 1851

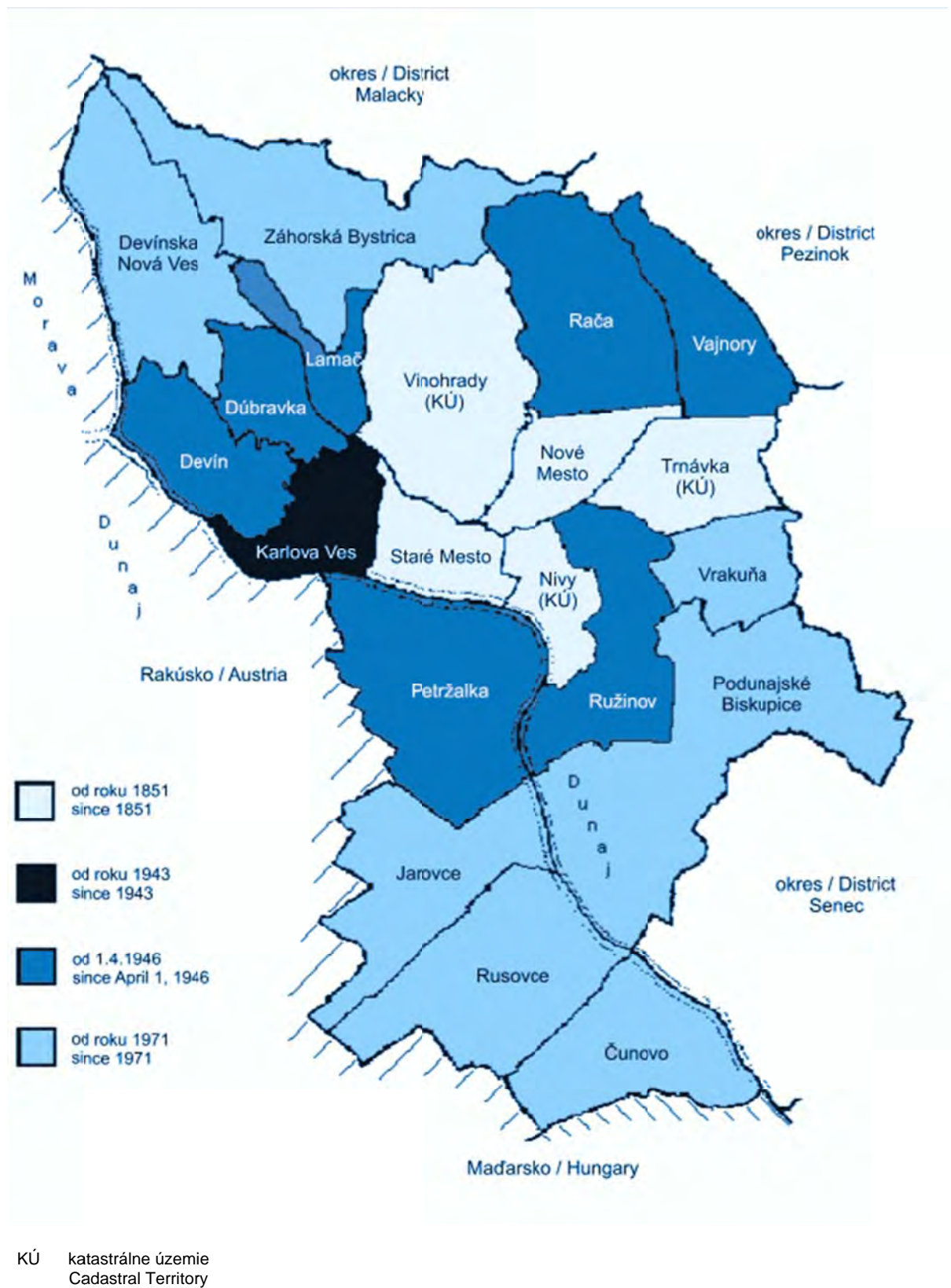

V roku 1954 na základe zákona o národných výboroch bol Ústredný národný výbor v Bratislave postavený na úroveň kraja. Vtedy vznikli aj štyri obvodné národné výbory. Zákon č. 65/1960 Zb. o národných výboroch mení ÚNV Bratislava na Mestský národný výbor s právomocou ONV. V tomto roku sa vytvorilo dvanásť mestských obvodov.

Veľký význam pre spoločensko-politické postavenie mesta malo prijatie zákona o československej federácii v roku 1968. Uznanie Bratislavy za hlavné mesto Slovenskej socialistickej republiky otvorilo pre mesto veľké perspektívy a posilnilo jeho politické a ekonomické funkcie ako hlavného mesta Slovenska. Právna úprava o hlavnom meste SSR Bratislave je obsiahnutá v zákone SNR č. 43/1968 Zb.

Novelizáciou citovaného zákona zákonom SNR č. 63/1971 Zb. a zákonným opatrením Predsedníctva SNR č. 90/1971 Zb. nastalo v roku 1971 územné rozšírenie mesta o ďalších sedem obcí: Podunajské Biskupice, Vrakuňa, Devínska Nová Ves, Záhorská Bystrica, Čunovo, Jarovce, Rusovce, a mesto sa rozdelilo do štyroch územných obvodov Bratislava 1 až Bratislava 4. Rozloha mesta bola 370,5 km², čím sa oproti roku 1946 takmer zdvojnásobila.

Rýchly rozvoj industrializácie vyvolal potrebu koncentrácie nových pracovných príležitostí (predovšetkým v petrochemickom, chemickom, gumárenskom, elektrotechnickom, strojárskom priemysle, priemysle stavebných látok i potravinárstve) riešiť výstavbou rozsiahlych sídlisk, najmä v okrajových častiach mesta. Znamenalo to konjunktúru stavebníctva ako i rozšírenie dochádzky do práce.

V období rokov 1970 - 1980 pribudlo 75 121 obyvateľov, najviac zo všetkých decénií. Po roku 1986 sa intenzita komplexnej bytovej výstavby značne znížila a rozptýlila sa do viacerých menších lokalít.

Zákomom SNR č. 127/1985 Zb. sa zmenilo znenie zákona č. 43/1968 Zb. o hlavnom meste SSR Bratislave v § 3 ods. 1.: „Územie hlavného mesta SSR Bratislavy sa člení na mestské obvody Bratislava 1, Bratislava 2, Bratislava 3, Bratislava 4 a Bratislava 5“. Územie mestského obvodu Bratislava 5, v znení vyhlášky Ministerstva vnútra SSR č. 3/1986 Zb., tvorilo územie mestských častí Čunovo, Jarovce, Petržalka a Rusovce.

In 1954 according to the Act on national committees the Central National Committee in Bratislava was constituted for the regional level. In the same year four district national committees had been established. The Act No. 65/1960 Code on National Committees changes CNC Bratislava into the Municipal National Committee with the competences of DNC. At the same year twelve municipal districts were established.

An acceptance of the constitutional act about Czech-Slovak Federation in 1968 had a principal significance for the socio-political position of the city. The declaration of Bratislava as the capital of the Slovak Socialistic Republic opened enormous perspectives for the city and strengthened its political and economic functions as the capital of Slovakia. The juridical regulation on the capital of the SSR is presented in the Act of Slovak National Council No. 43/1968 Code.

The same act was amended by the Act SNC No. 63/1971 Code and by the legal regulation of the Chairmanship SNC No. 90/1971 Code in 1971 into the area of the city have been incorporated further seven villages: Podunajské Biskupice, Vrakuňa, Devínska Nová Ves, Záhorská Bystrica, Čunovo, Jarovce, Rusovce, and the city was divided into four territorial districts Bratislava I up to Bratislava IV. The area of the city had 370,5 sq. km and in comparison with 1946 was almost two times bigger.

A rapid development of the industrialisation called up a need of concentration of new job opportunities (chiefly in petrochemical, chemical, rubbery, electrical industry, machinery, industry of building materials and food products), to solve by the extensive housing construction, especially in the border parts of the capital. It meant expansion of construction as well as extensive commuting for work.

In 1970 - 1980 the number of inhabitants has grown by 75 121. It was the highest increase from the all decades. After 1986 the rate of complex housing construction has fallen considerably and it was scattered into many lesser localities.

The Act No. 43/1968 Code on the capital of the SSR Bratislava was amended by the Act SNC No. 127/1985 Code in paragraph 3, article 1: „The territory of the capital of the SSR is divided into districts Bratislava 1, Bratislava 2, Bratislava 3, Bratislava 4 and Bratislava 5“. The territory district Bratislava 5, according to the Decree of the Ministry of Interior of the SR No. 3/1986 Code, consists of the territory of municipal parts Čunovo, Jarovce, Petržalka and Rusovce.

V roku 1993 sa Bratislava stala hlavným mestom Slovenskej republiky, ktorá vznikla po rozdelení Českej a Slovenskej Federatívnej republiky na dva samostatné štáty.

Vývoj v deväťdesiatych rokoch v zmenených politicko-ekonomických podmienkach priniesol zásadné zmeny v organizačných štruktúrach hospodárstva s rýchlym rastom subjektov súkromného sektora, zníženie zamestnanosti najmä vo výrobných odvetviach, čo sa premietlo do útlmu stavebníctva a bytovej výstavby. Vznikol nový fenomén nezamestnanosti. Jej úroveň v hl. m. SR Bratislave je v porovnaní s ostatnými okresmi dlhodobovo výrazne najnižšia. Zmenil sa i demografický vývoj.

Zákomom SNR č. 377/1990 Zb. sa územie hlavného mesta SR Bratislavy člení na sedemnášť mestských častí: Staré Mesto, Podunajské Biskupice, Ružinov (vrátane katastrálneho územia Nivy a Trnávka), Vrakuňa, Nové Mesto (vrátane katastrálneho územia Vinohrady), Rača, Vajnory, Devín, Devínska Nová Ves, Dúbravka, Karlova Ves, Lamač, Záhorská Bystrica, Čunovo, Jarovce, Petržalka a Rusovce.

Podľa nového územno-správneho usporiadania v zmysle zákona NR SR č. 221/1996 Z. z. a nariadenia vlády SR č. 258/1996 Z. z. v znení neskorších predpisov boli k 24. 7. 1996 vytvorené okresy: Bratislava I, Bratislava II, Bratislava III, Bratislava IV a Bratislava V.

V zmysle zákona NR SR č. 180/2013 Z. z. o organizácii štátnej správy a o zmene a doplnení niektorých zákonov bol k 30. 9. 2013 zrušený Obvodný úrad v Bratislave a od 1. 10. 2013 vznikol Okresný úrad Bratislava s územnou kompetenciou pre okresy Bratislava I až Bratislava V.

Podľa § 6 zákona SNR č. 377/1990 Zb. samosprávnymi orgánmi hlavného mesta SR sú mestské zastupiteľstvo a primátor hlavného mesta. Medzi funkcionárov samosprávy mesta patria primátor a 45 poslancov mestského zastupiteľstva, 17 starostov mestských častí a 272 poslancov miestnych zastupiteľstiev

Predseda Národnej Rady Slovenskej republiky svojím rozhodnutím č. 203/2018 Z. z. zo dňa 6. júla 2018 vyhlásil voľby do orgánov samosprávy obcí. Deň volieb určil na sobotu 10. novembra 2018.

Voľby sa vykonali v súlade so zákonom č. 180/2014 Z. z. o podmienkach výkonu volebného práva a o zmene a doplnení

In 1993 the city was declared the capital of independent Slovakia, which was created after the split of the Czech and Slovak Federative Republic into two independent states.

In the 90s a development in other political-economic conditions brought the basic changes in the organizational structures of economy with faster growth of the private sector subjects, decreasing of employment chiefly in the production branches. It has shown itself in decay of construction and housing construction. A new phenomenon of unemployment has originated. Its level in the capital of the SR Bratislava was in comparison with other districts significantly the lowest in the long run. A demographic development has changed.

According to the Act SNC No. 377/1990 Code, the territory of the capital of the SR Bratislava is divided into 17 municipal parts: Staré Mesto, Podunajské Biskupice, Ružinov (including cadastral areas Nivy and Trnávka), Vrakuňa, Nové Mesto (including cadastral area Vinohrady), Rača, Vajnory, Devín, Devínska Nová Ves, Dúbravka, Karlova Ves, Lamač, Záhorská Bystrica, Čunovo, Jarovce, Petržalka and Rusovce.

According to the new administration-territorial division pursuant to the Act NC SR No. 221/1996 Code of Acts and the Decree of the Government of the SR No. 258/1996, Code of Acts with subsequent amendments were on July 24, 1996 created the districts: Bratislava I, Bratislava II, Bratislava III, Bratislava IV and Bratislava V.

According to the Act NC SR No. 180/2013 Code of Acts on the organization of government and amending certain acts was as of September 30, 2013 cancelled the Regional Office in Bratislava and as of October 1, 2013 was created the District Office in Bratislava with territorial competence for the districts Bratislava I up to Bratislava V.

According to paragraph 6 of the Act SNC No. 377/1990 Code, the self-government bodies of the capital of the SR represent the Municipal Corporation and the Mayor of the capital. The representatives of the self-government body are the Mayor and 45 deputies of the Municipal Corporation, 17 Mayors of the municipal parts and 272 deputies of the Local Corporations.

The President of the National Council of the Slovak Republic announced the elections to the municipal self-government bodies by his decree No. 203/2018 Code of Acts of July 6, 2018. He determined the day of elections for Saturday, November 10, 2018.

The elections were realised in line with the Act No. 180/2014 Code of Acts on conditions of the exercise of voting rights and on amendments

niektorých zákonov v znení neskorších predpisov.

Hlavné mesto SR Bratislava je najdôležitejším ekonomickým centrom SR. K 31. decembru 2017 tu bolo zaregistrovaných 69 298 právnických osôb, z toho 94 % tvorili podnikateľské subjekty a 35 993 fyzických osôb nezapísaných v OR. Podniková sféra so značne rozvetvenou vnútroorganizačnou štruktúrou na celom území SR dosahuje vo väčšine objemových i kvalitatívnych ukazovateľov v priemysle, stavebníctve, doprave a telekomunikáciách a v službách najvyššie podiely z celorepublikových úhrnov nielen v porovnaní s ostatnými mestami, ale aj na úrovni NUTS 3 v medzikrajskom porovnaní.

Dlhodobejší pokles živorodenosti už od polovice 80. rokov 20. storočia spôsobil znižovanie prirodzeného prírastku obyvateľstva do takej miery, že od roku 1995 sa zaznamenával prirodzený úbytok obyvateľstva. Prvý prirodzený prírastok obyvateľstva bol zaznamenaný v roku 2007. Začiatkom 90. rokov sa značne oslabil imigračná atraktivita hlavného mesta a od roku 1997 až do roku 2004 počet vystáňovaných bol vyšší ako počet prisťahovaných. V roku 2005 sa v dôsledku prírastku z migrácie prvýkrát od roku 1997 zvýšil počet obyvateľov.

K 31. decembru 2017 malo mesto 429 564 obyvateľov s podielom 7,9 % z úhrnu SR. V porovnaní s rokom 2007 sa zvýšil podiel obyvateľstva v predproduktívnom veku z 11,9 % na 15,7 % v roku 2017 a podiel obyvateľov vo veku nad 65 rokov vzrástol z 13 % na 17,6 %. Index starnutia v tom istom období sa zvýšil z hodnoty 109,6 na 112,2.

K 31. decembru 2017 počet zamestnancov s pracoviskom na území hl. m. SR Bratislavy predstavoval 325 653 osôb (prepočítané) a výška priemernej nominálnej mesačnej mzdy dosiahla 1 483 eur na 1 zamestnanca.

Dlhodobý pokles miery nezamestnanosti pretrvával do roku 2007, kedy dosiahla 1,62 %. Od roku 2008 miera nezamestnanosti rástla a najvyššiu hodnotu 5,76 % dosiahla v roku 2013. K 31. decembru 2017 predstavovala 3,02 % z disponibilného počtu uchádzačov o zamestnanie.

Pri publikovaní údajov v tejto ročenke boli zohľadnené výsledky Sčítania obyvateľov, domov a bytov, ktoré sa uskutočnilo 21. mája 2011.

to certain laws as amended.

The capital of the SR Bratislava is the most important economic centre of the SR. As of December 31, 2017 there were 69 298 legal persons registered of which 94 % represented the entrepreneurs subjects and 35 993 natural persons non-incorporated in the Business Register. The enterprise network with comprehensive branched intra-organizational structure located on the whole territory of the SR achieves the peak shares from the republic total in prevailing quantitative as well as qualitative indicators in industry, construction, transport and telecommunications and in services too, not only in comparison with other towns but also on the regional level NUTS 3.

A long-term decrease of the natality since the half of 80s of the 20th century caused a decreasing of natural growth of population to such extent, that since 1995 the natural decrease of population has been recorded. The first natural increase of population was recorded in 2007. At the beginning of 90s the immigration attraction of the capital has weakened and since 1997 up to 2004 the number of emigrants was higher than the number of immigrants. In 2005 the number of total population increased for the first time since 1997 due to the migration increase.

On December 31, 2017 the city had 429 564 inhabitants with the share 7,9 % of Slovakia's total. As compared to 2007 the share of pre-productive aged has increased from 11,9 % to 15,7 % in 2017 and the share of inhabitants aged over 65 years increased from 13 % to 17,6 %. The ageing index at the same period increased from 109,6 to 112,2.

On December 31, 2017 the number of employees by territorial method on the territory of the capital of the SR (their real working place) reached 325 653 persons (recalculated) and the average nominal monthly wage reached 1 483 EUR per employee.

In a long-term period the decrease of unemployment rate continued until 2007 when it reached 1,62 %. Since 2008 unemployment rate increased and the highest value of 5,76 % reached in 2013. On December 31, 2017 it has reached 3,02 % of the disposable registered number of applicants for a job.

In data publishing in this Yearbook were reflected results of the Population and the Housing Census, which was realized as of May 21, 2011.

Metodické vysvetlivky a definície

V hlavičke tabuliek sa používa legislatívna skratka „politická strana“ na označenie politickej strany, politického hnutia, ich koalícií alebo nezávislých kandidátov, ktorí podali samostatné kandidátne listiny.

Skratky a názvy politických strán:

KDH
MLADÁ PETRŽALKA - lokálna strana
MOST - HÍD
NF
NOVA
OKS
OBYČAJNÍ ĽUDIA a nezávislé osobnosti (OL'ANO)
Progresívne Slovensko
SaS
SME RODINA - Boris Kollár
SPOLU
STAROSTOVIA A NEZÁVISLÍ KANDIDÁTI
SMK-MKP
Zmena zdola, DÚ
NEKA

Methodological notes and definition

Legislative abbreviation "political party" is used in the headers of the tables for political party, political movement, their coalitions or the independent candidates, which submitted their candidate lists separately.

Abbreviations and names of political parties:

Kresťanskodemokratické hnutie
MLADÁ PETRŽALKA - lokálna strana
MOST - HÍD
Nezávislé fórum
NOVA
Občianska konzervatívna strana
OBYČAJNÍ ĽUDIA a nezávislé osobnosti (OL'ANO)
Progresívne Slovensko
Sloboda a Solidarita
SME RODINA - Boris Kollár
SPOLU - občianska demokracia
STAROSTOVIA A NEZÁVISLÍ KANDIDÁTI
Strana maďarskej komunity - Magyar Közösség Pártja
Zmena zdola, Demokratická únia Slovenska
Nezávislý kandidát

Zdroj údajov

Dejiny Bratislavy,
V. Horváth, D. Lehotská, J. Pleva,
Obzor Bratislava 1978

Bratislavský topografický lexikon,
V. Horváth, Tatran Bratislava 1990

Hlavné mesto SR Bratislava

Štatistický úrad SR

Internet

Source

History of Bratislava,
V. Horváth, D. Lehotská, J. Pleva,
Obzor Bratislava 1978

Topographical Lexikon of Bratislava,
V. Horváth, Tatran Bratislava 1990

Capital of the SR Bratislava

Statistical Office of the SR

Internet

I.1 Všeobecný prehľad General survey

Ukazovateľ	Hodnota Value	Indicator
Základné údaje		<i>Basic indicators</i>
Obyvateľstvo k 31.12. 2017	429 564	<i>Population as of Dec. 31, 2017</i>
Rozloha mesta (km ²)	367,6	<i>City area (km²)</i>
Hustota obyvateľov na 1 km ²	1 168	<i>Population density per 1 km²</i>
Počet okresov	5	<i>Number of districts</i>
Počet mestských častí	17	<i>Number of municipal parts</i>
Dôležité letopočty (rok)		<i>Important dates (Year)</i>
Prvá písomná zmienka o Bratislavskom hrade	907	<i>First written reference to Bratislava Castle</i>
Bratislavský hrad - Korunná veža (prvá zmienka)	1245	<i>Bratislava Castle - The Crown Tower (first reference)</i>
Podunajské Biskupice - kostol sv. Michala	1250	<i>Podunajské Biskupice - Saint Michael's Church</i>
Devín - kostol sv. Kríža (približne)	1250	<i>Devín - Church of Saint Cross (approximately)</i>
Priznanie mestských práv	1291	<i>Concession of municipal privileges</i>
Františkánsky kostol (vysvätenie)	1297	<i>Franciscan Church (consecration)</i>
Michalská veža (približne)	1300	<i>Michael's Tower (approximately)</i>
Kaplnka sv. Kataríny	1311	<i>Saint Catherine's Chapel</i>
Štruktúra povrchu mesta (m n. m.)		<i>Surface Structure of the city (metres above sea level)</i>
Najnižšie miesto	126	<i>Lowest place elevation</i>
Najvyššie miesto	514	<i>Highest place elevation</i>
Najvyššia stavba (m)		<i>Highest construction (m)</i>
Televízna veža	200,0	<i>TV broadcasting tower</i>
Najvyššia budova (m)		<i>Highest building (m)</i>
Národná banka Slovenska	111,6	<i>National Bank of Slovakia</i>

I.2 Základné územné charakteristiky k 31. 12. 2017 * Basic territorial characteristics as of Dec. 31, 2017*

Územie Territory	Rozloha (km ²) Area (km ²)	Podiel na rozlohe mesta (%) Share at the area of the capital (%)	Obyvateľstvo Population	Podiel na obyvateľstve mesta (%) Share of population of the capital (%)	Hustota obyvateľstva ¹⁾ na 1 km ² Population density ¹⁾ per 1 km ²
Bratislava	367,6	100,0	429 564	100,0	1 168
v tom / of which					
Bratislava I	9,6	2,6	40 610	9,5	4 235
Bratislava II	92,5	25,2	114 920	26,8	1 243
Bratislava III	74,7	20,3	66 442	15,5	890
Bratislava IV	96,7	26,3	96 791	22,5	1 001
Bratislava V	94,2	25,6	110 801	25,8	1 176

¹⁾ hustota obyvateľstva je počítaná z rozlohy v m²

¹⁾ Population density is calculated from area in m²

I.3 Najvyššie budovy a stavby k 31. 12. 2017 *
*Highest buildings and constructions as of Dec. 31, 2017 **

Názov budovy, stavby <i>Name of building, construction</i>	Výška ¹⁾ <i>Height ¹⁾</i>	Okres <i>District</i>
Televízna veža na Kamzíku	200,0	Bratislava III
Komín v závode Volkswagen Slovakia, a. s.	150,0	Bratislava IV
Komín rafinérie Slovnaft, a. s.	124,0	Bratislava II
Komín teplárne na Poliankach	122,0	Bratislava IV
Komín spaľovne odpadu vo Vlčom hrdle - OLO, a. s.	121,0	Bratislava II
Komín etylénovej jednotky - Slovnaft, a. s.	120,0	Bratislava II
Komín v Ružinove	120,0	Bratislava II
Komín teplárne	119,0	Bratislava II
Komín Slovnaft, a. s.	118,0	Bratislava II
Národná banka Slovenska	111,6	Bratislava I
Komín Slovnaft 19, a.s.	110,0	Bratislava II
Komín v Petržalke	110,0	Bratislava V
Budova RTVS - televízia	108,0	Bratislava IV
Obytný dom Panorama City	108,0	Bratislava I
Komín Slovnaft 24, a. s.	106,0	Bratislava II
Komín paraxylénu	106,0	Bratislava II
Tower 115	104,0	Bratislava I
Komín teplárne II	103,0	Bratislava III
Obytný dom Gloria	100,0	Bratislava II
Aupark Tower	96,0	Bratislava V
City Business Center I	95,0	Bratislava II
Pylón Mostu SNP	95,0	Bratislava V
Twin City Tower	92,9	Bratislava I
Technopol I	90,0	Bratislava V
Technopol II	90,0	Bratislava V
VÚB, a. s. - ústredie	88,0	Bratislava II
Obytný dom Manhattan	86,0	Bratislava III
Incheba, a. s.	85,6	Bratislava V
Dóm sv. Martina	85,0	Bratislava I
Lakeside Park	85,0	Bratislava III
Millenium Tower II	85,0	Bratislava III
Centrál	83,5	Bratislava III
Obytný dom Hviezda	82,0	Bratislava III
Rozadol	82,0	Bratislava II
Retro	80,0	Bratislava II
Dominant	80,0	Bratislava V
Millenium Tower I	80,0	Bratislava III
Budova RTVS - rozhlas	80,0	Bratislava I
Kostol Nanebovzatia Panny Márie	78,0	Bratislava I
Stavebná fakulta STU	78,0	Bratislava I
Vienna Gate	78,0	Bratislava V
Apollo Business Center II	76,5	Bratislava II
Obytný dom Universo	75,0	Bratislava II
Obytný dom Fuxova	75,0	Bratislava V
III Veže	74,0	Bratislava III
TatraCity	72,0	Bratislava V

¹⁾ výška budov v m je meraná od upraveného terénu po vrch atiky

¹⁾ Height of the buildings in m is measured from the ground up to the peak

I.4 Príjmy a finančné operácie Hlavného mesta SR Bratislava za rok 2016 ¹⁾ *
*Revenues and financial transactions of the Capital of the SR Bratislava in 2016 ¹⁾ **

Príjmy	tis. EUR Thous. EUR	Revenues
Príjmy spolu	292 765	<i>Revenues in total</i>
v tom		<i>of which</i>
daňové príjmy	180 762	<i>Tax-revenues</i>
v tom		<i>of which</i>
daň z príjmov fyzických osôb	121 603	<i>Tax from revenues of natural persons</i>
daň z nehnuteľností	28 497	<i>Property tax</i>
dane za špecifické služby (miestne dane a poplatky)	30 661	<i>Taxes for specific services (local taxes and charges)</i>
nedaňové príjmy	44 714	<i>Non-tax revenues</i>
v tom		<i>of which</i>
príjmy z vlastníctva	12 734	<i>Property revenues</i>
z predaja majetku (prenájom)	13 014	<i>Revenues from sale of property (rent)</i>
dividendy	5 235	<i>Dividends</i>
administratívne a iné poplatky a platby	6 774	<i>Administrative and other payments and charges</i>
prijaté úroky z úverov, vkladov a pôžičiek	6	<i>Revenues from credits, deposits and loans</i>
iné nedaňové príjmy (ostatné a náhodilé príjmy)	6 951	<i>Other non-tax revenues (other random revenues)</i>
granty a transfery	67 289	<i>Grants and transfers</i>
v tom		<i>of which</i>
transfery zo štátneho rozpočtu	39 627	<i>Transfers from State Budget</i>
granty na projekty za účelom Predsedníctva SR v Rade EÚ	14 000	<i>Grants for projects for the Council SR of the European Union</i>
granty z európskych fondov	8 805	<i>Grants from European Funds</i>
ostatné transfery	4 857	<i>Others transfers</i>
Finančné operácie	6 297	<i>Financial transactions</i>
v tom		<i>of which</i>
zostatky prostriedkov z predchádzajúcich rokov	1 018	<i>Balances from previous years</i>
príjmy z peňažných fondov	279	<i>Revenues from financial funds</i>
prijaté úvery a pôžičky	5 000	<i>Received credits and loans</i>
Príjmy a finančné operácie spolu	299 062	<i>Revenues and financial transactions in total</i>

¹⁾ údaje za rok 2017 k termínu vydania ročenky neboli schválené mestským zastupiteľstvom

¹⁾ Data for the year 2017 were not approved by the city council to the date of issue of the Yearbook

I.5 Výdavky a finančné operácie Hlavného mesta SR Bratislava za rok 2016 ^{1) *}
Expenditures and financial transactions of the Capital of the SR Bratislava in 2016 ^{1) *}

Výdavky	tis. EUR Thous. EUR	Expenditures
Výdavky spolu	267 937	Expenditures in total
v tom		of which
bežné výdavky	246 242	Current expenditures
v tom		of which
všeobecné verejné služby	59 872	General public services
verejný poriadok, bezpečnosť a obrana	6 685	Public policy, security and defence
ekonomická oblasť	87 861	Field of economy
z toho		of which
dotácia na MHD	61 587	Subsidies to the city mass transport
opravy komunikácií	18 646	Repairs of roads
bývanie a občianska vybavenosť	16 059	Dwelling and public utilities
z toho		of which
verejné osvetlenie	8 139	Public illumination
obnova bytového fondu a polyfunkčných domov vo vlastníctve hl. m.	1 330	Renovation of housing stock and poly-functional houses in property of capital
ochrana životného prostredia	35 046	Environment protection
rekreácia, kultúra a náboženstvo	9 375	Recreation, culture and religion
vzdelávanie	19 254	Education
sociálne zabezpečenie a zdravotníctvo	12 090	Social security and health
kapitálové výdavky	21 695	Capital expenditures
v tom		of which
všeobecné verejné služby	2 344	General public services
verejný poriadok, bezpečnosť a obrana	220	Public policy, security and defence
ekonomická oblasť	10 502	Field of economy
z toho		of which
dotácia na MHD	8 548	Subsidies to the city mass transport
nosný dopravný systém MHD	1 091	Carrying transport system of city mass transport
bývanie a občianska vybavenosť	595	Dwelling and public utilities
rekreácia, kultúra a náboženstvo	7 843	Recreation, culture and religion
vzdelávanie	50	Education
sociálne zabezpečenie a zdravotníctvo	141	Social security and health
Finančné operácie	5 000	Financial transactions
v tom		of which
splácanie úverov	5 000	Repayment of credits
Výdavky a finančné operácie spolu	272 937	Expenditures and financial transactions in total

¹⁾ údaje za rok 2017 k termínu vydania ročenky neboli schválené mestským zastupiteľstvom

¹⁾ Data for the year 2017 were not approved by the city council to the date of issue of the Yearbook

I.6 Primátor hl. m. SR Bratislavy *
*The Mayor of the Capital of SR Bratislava **

Meno, priezvisko, titul ¹⁾ <i>Name, surname, title ¹⁾</i>	Politická strana <i>Political party</i>	Počet platných hlasov <i>Number of valid voices</i>	Podiel platných hlasov v % <i>Share of valid voices in %</i>
Matúš Vallo, Ing. arch.	Progresívne Slovensko, SPOLU - občianska demokracia	58 578	36,54

¹⁾ údaje sú z výsledkov volieb do samosprávy obcí z 10.11.2018

¹⁾ Data are from results of Elections to the Bodies of Communal Self-Government on November 10, 2018

I.7 Mestské zastupiteľstvo *
*The Town corporation **

Politická strana ¹⁾ <i>Political party ¹⁾</i>	Počet zvolených poslancov <i>Number of elected deputies</i>	Podiel zvolených poslancov v % <i>Share of elected deputies in %</i>
NEKA	17	37,77
Progresívne Slovensko, SPOLU	13	28,88
OBYČAJNÍ LUDIA a nezávislé osobnosti (OL'ANO), SaS, SME RODINA - Boris Kollár, KDH, OKS, NOVA, Zmena zdola, DÚ	15	33,33
Spolu	45	100,00

¹⁾ údaje sú z výsledkov volieb do samosprávy obcí z 10.11.2018

¹⁾ Data are from results of Elections to the Bodies of Communal Self-Government on November 10, 2018

II. ŽIVOTNÉ PROSTREDIE

Metodické vysvetlivky a definície

Podľa zákona č. 543/2002 Z. z. o ochrane prírody a krajiny sa vymedzujú tieto kategórie chránených území:

chránená krajinná oblasť (tab. II.2)
národný park
chránený areál (tab. II.5)
prírodná rezervácia (tab. II.3, II.4)
prírodná pamiatka (tab. II.6, II.7)
chránený krajinný prvok (tab. II.8)
chránené vtáčie územie (tab. II.9)

Niektoré chránené územia z kategórie prírodná rezervácia, prírodná pamiatka, chránený areál a chránené vtáčie územie sa vyskytujú aj na území chránených krajinných oblastí, preto je ich plocha zahrnutá aj do plochy tejto kategórie.

Chránené stromy sú uvedené v tab. II.10.

Jednotlivé meteorologické stanice sú klasifikované ako „charakteristická pozorovacia stanica na území príslušnej oblasti“.

Vybrané hydrologické údaje za riekú Morava sú uvádzané za meraciu stanicu Záhorská Ves.

Vybrané meteorologické ukazovatele:

Počet jasných dní v roku
(priem. denná oblačnosť < 2/10)
Počet zamračených dní v roku
(priem. denná oblačnosť > 8/10)
Počet tropických dní v roku
($t_{\max} \geq 30 \text{ °C}$)
Počet letných dní v roku
($t_{\max} \geq 25 \text{ °C}$)
Počet mrazových dní v roku
($t_{\min} \leq -0,1 \text{ °C}$)
Počet ľadových dní v roku
($t_{\max} \leq -0,1 \text{ °C}$)
Počet dní v roku so silným mrazom
($t_{\min} \leq -10 \text{ °C}$)
Počet dní v roku so súvislou snehovou prikrývkou (1 cm a viac)
Počet dní v roku so silným vetrom
($\geq 10,8 \text{ m.s}^{-1}$)
Početnosť prevládajúceho smeru vetra
(%)

Pokuty na úsekoch znečisťovania ovzdušia, vodného hospodárstva, odpadového hospodárstva a ochrany prírody sa ukladajú právnickým a fyzickým osobám za porušenie povinností v zmysle platných zákonov a nariadení.

Údaje o emisiách základných znečisťujúcich látok sú spracované zo systému Národný emisný

II. ENVIRONMENT

Methodological notes and definitions

According to the Act No. 543/2002 Code of Acts on Nature and Landscape Protection are determined these categories of protected territories:

Protected landscape area (tab. II.2)
National park
Protected area (tab. II.5)
Natural reserve (tab. II.3, II.4)
Natural monument (tab. II.6, II.7)
Protected landscape element (tab. II.8)
Protected bird territory (tab. II.9)

Some protected territories from categories natural reserve, natural monument, protected area and protected bird territory are also located in the area of protected landscape area, therefore their area is included into the area of this category, too.

Protected trees are listed in Table II.10.

The meteorological stations are defined as a „specific monitoring station on the territory of determined area“.

Selected hydrological data of Morava river are defined from Záhorská Ves monitoring station.

Selected meteorological indicators:

Number of sunny days per year
(average daily cloudiness < 2/10)
Number of cloudy days per year
(average daily cloudiness > 8/10)
Number of tropical days per year
($t_{\max} \geq 30 \text{ °C}$)
Number of summer days per year
($t_{\max} \geq 25 \text{ °C}$)
Number of frosty days per year
($t_{\min} \leq -0,1 \text{ °C}$)
Number of icy days per year
($t_{\max} \leq -0,1 \text{ °C}$)
Number of days with strong frost per year
($t_{\min} \leq -10 \text{ °C}$)
Number of days with coherent snow cover per year (1 cm and more)
Number of days with strong wind per year
($\geq 10,8 \text{ m.s}^{-1}$)
Frequency of prevailing wind direction
(%)

Penalties for air-pollution as well as in the sector of water management, waste management and nature protection are imposed on legal persons and natural ones for breaking their duties provided by the relevant laws and administrative orders.

Data on emissions of major pollutants are processed on the basis of National Emission

inventarizačný systém (NEIS). Údaje v tab. II.20 a II.21 sú publikované podľa dostupnosti údajov.

Zdroje znečisťovania ovzdušia sa v zmysle zákona č. 137/2010 Z. z. o ovzduší členia na stacionárne zdroje a mobilné zdroje. Stacionárne zdroje sa podľa miery ich vplyvu na ovzdušie alebo podľa rozsahu znečisťovania ovzdušia členia na veľké, stredné a malé zdroje. V zmysle zákona sa rozumie emisiou každé priame alebo nepriame vypustenie znečisťujúcej látky do ovzdušia.

V zmysle zákona č. 326/2005 Z. z. o lesoch sa imisiou rozumie antropogénny škodlivý činiteľ, ktorým je negatívne pôsobenie ľudskej činnosti, najmä znečistenie ovzdušia znečisťujúcimi látkami.

Vodovody a kanalizácie zahŕňajú vodo-hospodárske činnosti súvisiace so správou a prevádzkou vodovodov a kanalizácií, ktorých predmetom je výroba a distribúcia pitnej vody, odvádzanie odpadových vôd a ich čistenie.

Priama hmotná škoda je súčet škôd vyčíslený zo zostatkovej hodnoty dlhodobého hmotného majetku, materiálov a iných prostriedkov zničených požiarom, ktoré odhadom stanovila polícia.

Komunálny odpad je odpad vznikajúci v obciach a mestách, s ktorým obce a mestá ďalej hospodária. Patria sem odpady, ktoré vznikajú pri prevádzke domácností, činnosti právnych subjektov, občianskej a technickej vybavenosti, dopravy, rekreácie a športu.

Štruktúra odpadu je uvedená podľa druhov využitia a spôsobov zneškodňovania a zhromažďovania.

Zdroj údajov

Slovenský hydrometeorologický ústav

Krajské riaditeľstvo Hasičského a záchranného zboru v Bratislave

Informačný portál rezortu MŽP SR

Štatistický úrad SR

Inventory System (NEIS). Data in tab. II.20 and II.21 are published based on data availability.

Sources of air pollution are according to the Act No. 137/2010 Code of Acts on air divided into stationary sources and mobile sources. Stationary sources are according to the degree of their impact on air or extent of air pollution divided into big, medium-size and small sources. According to the Act emission is every direct or indirect release of pollutant into the air.

According to the Act No. 326/2005 Code of Acts on forests, immission means anthropogenic harmful factor which is a negative effect of human activity, especially air pollution caused by pollutants.

Water-supply and sewage systems include waterworks activities related to the administration and operation of water-supply and sewage systems, i. e. production and supplies of drinking water and drainage of sewage water and its purification.

Direct material loss is a sum of losses calculated from net book value of tangible fixed assets, materials and other means destroyed by the fire estimated by police.

Municipal waste is the waste originating in municipalities and towns. It is treated further by the municipality and town. There are included the households waste and waste produced in activities of legal entities, in the framework of civic and technical infrastructure, transport, recreation and sport.

The structure of the waste is listed according to the forms of its utilisation and methods of destroying and aggregating.

Source

Slovak Hydrometeorological Institute

Regional Directorate of the Fire and Security Corps in Bratislava

Information portal of Ministry of Environment of the SR

Statistical Office of the SR

II.1 Ochrana prírody a krajiny *

Nature and country protection *

Ukazovateľ	2013	2014	2015	2016	2017	Indicator
Chránená krajinná oblasť	2	2	2	2	2	Protected landscape area
Národná prírodná rezervácia	1	1	1	1	1	National natural reserve
Prírodná rezervácia	9	9	9	9	9	Natural reserve
Chránený areál	14	14	14	14	14	Protected area
Národná prírodná pamiatka	1	1	1	1	1	National natural monument
Prírodná pamiatka	3	3	3	3	3	Natural monument
Chránený krajinný prvok	1	1	1	1	1	Protected landscape element
Chránené vtáčie územie	4	4	4	4	4	Protected bird territory
Chránený strom	28	28	28	28	28	Protected tree

II.2 Chránené krajinné oblasti

Protected landscape areas

NÁZOV	rozloha (ha)	NAME	Area (ha)
rok vyhlásenia / novelizácie		Year of designation / re-designation	
charakteristika		Characteristics	
MALÉ KARPATY		MALÉ KARPATY	
1976 / 2001	64 610,1	1976 / 2001	64 610,1
Na území hl. m. SR Bratislavy súčasťou CHKO Malé Karpaty je Bratislavský lesný park s rozlohou 9 845 ha. Má vyše 80 km značkových turistických chodníkov, 60 udržiavaných lúčnych priestorov. Jediné miesto v SR s výskytom reliktného druhu listnatca štítkového. Predmetom ochrany sú zachované lesné spoločenstvá, prevažne dubové a dubovo-hrabové lesy, na južných svahoch s prechodom do xerothermnych skalných stepí, na severných svahoch do bučín. Prevažná časť CHKO Malé Karpaty sa rozkladá v okresoch Malacky a Pezinok. Nachádza sa aj v mestských častiach Devínska Nová Ves, Devín, Lamač, Dúbravka, Záhorská Bystrica, Nové Mesto, Rača a Vajnory.		The part of the Protected landscape area Malé Karpaty on the territory of the capital of the SR is the Bratislava forest park with area in ha 9 845. It has more than 80 km marked tourist paths, 60 well-preserved meadow areas. It is the only area in the Slovak Republic, where the relict kind Butcher's Broom occurs. Protected are the conserved forest communities, prevailing oak and oak-hornbeam forests, in the southern slopes are changing into xerothermic rocky steppes, in the northern slopes into beech grove. The major part of protected landscape area Malé Karpaty lies in the districts Malacky and Pezinok. It also lies in municipal parts Devínska Nová Ves, Devín, Lamač, Dúbravka, Záhorská Bystrica, Nové Mesto, Rača and Vajnory.	
DUNAJSKÉ LUHY		DUNAJSKÉ LUHY	
1998	12 284,5	1998	12 284,5
Predmetom ochrany sú lúčne, močaristé a lesné spoločenstvá s mnohými chránenými a ohrozenými druhmi živočíchov a rastlín. Zasahuje na územie okresu Senec do obcí Dunajská Lužná (časť Nové Košariská), Hamuliakovo a Kalinkovo. Nachádza sa v mestských častiach Podunajské Biskupice, Ružinov, Rusovce a Čunovo.		Protected are meadows, swampy and forest communities with many protected and endangered kinds of animals and plants. It reaches on the territory of the district Senec in municipalities Dunajská Lužná (part of Nové Košariská), Hamuliakovo and Kalinkovo. It lies in municipal parts Podunajské Biskupice, Ružinov, Rusovce and Čunovo.	

II.3 Národné prírodné rezervácie National natural reserves

NÁZOV	rozhloha (ha)	NAME	Area (ha)
rok vyhlásenia / novelizácie		Year of designation / re-designation	
charakteristika		Characteristics	
DEVÍNSKA KOBYLA	101,1	DEVÍNSKA KOBYLA	101,1
1964 / 1986		1964 / 1986	
Predmetom je ochrana prírodného komplexu najjužnejšieho výbežku Malých Karpát s mimoriadnymi botanickými, zoológickými, geologickými a paleontologickými hodnotami, význačnými teplo a suchomilnými spoločenstvami s bohatým zastúpením chránených a ohrozených druhov a s významnou paleontologickou lokalitou Sandberg. Nachádza sa v mestských častiach Devín a Devínska Nová Ves.		Protected is natural complex of the most southern spur of Malé Karpaty. There are extraordinary botanical, zoological, geological and paleontological values, significant thermo and xerophylous communities with a rich representation of protected and endangered species. There is a well-known paleontological locality Sandberg. It lies in municipal parts Devín and Devínska Nová Ves.	

II.4 Prírodné rezervácie Natural reserves

NÁZOV	rozhloha (ha)	NAME	Area (ha)
rok vyhlásenia / novelizácie		Year of designation / re-designation	
charakteristika		Characteristics	
DUNAJSKÉ OSTROVY	219,7	DUNAJSKÉ OSTROVY	219,7
2002 / 2007		2002 / 2007	
Predmetom ochrany je biotop lužného lesa a biotop mokradí ako typický ráz lužnej krajiny. Nachádza sa v mestskej časti Rusovce.		Protected is the biotope of flooded forest and one of swamps as a typical feature of the flooded landscape. It lies in municipal part Rusovce.	
FIALKOVÁ DOLINA	20,6	FIALKOVÁ DOLINA	20,6
1993		1993	
Predmetom ochrany sú kriticky ohrozené druhy vstavačovitých rastlín. Nachádza sa v mestskej časti Devín.		Protected are critically endangered orchid species. It lies in municipal part Devín.	
GAJC	62,7	GAJC	62,7
1988 / 2003, 2005		1998 / 2003, 2005	
Predmetom ochrany je spoločenstvo dunajskej hlošiny Podunajskej nížiny s výskytom zriedkavých druhov rastlín z čeľade vstavačovitých. Nachádza sa v mestskej časti Podunajské Biskupice.		Protected is community of the Dunaj eleagnus in the Podunajská nížina. There is an occurrence of rare kinds of plants from the orchid family. It lies in municipal part Podunajské Biskupice.	
KOPÁČSKY OSTROV	82,6	KOPÁČSKY OSTROV	82,6
1976		1976	
Predmetom je ochrana mozaiky špecifických stepných a lesostepných spoločenstiev a ukážok lesných spoločenstiev lužných porastov na vedecko-výskumné, náučné a kultúrno-výchovné ciele. Nachádza sa v mestskej časti Podunajské Biskupice.		Protected is a mosaic of the specific of steppe and forest steppe communities and samples of the forest communities of the flooded forests for scientific, research, educational and cultural-educational aims. It lies in municipal part Podunajské Biskupice.	
OSTROVNÉ LŮČKY	54,9	OSTROVNÉ LŮČKY	54,9
1988		1988	
Predmetom ochrany je zriedkavá flóra, zachované lesostepné spoločenstvá lužného lesa Podunajskej nížiny. Nachádza sa v mestskej časti Čunovo.		Protected is rare flora, well-preserved forest steppe communities of flooded forest of the Podunajská nížina. It lies in municipal part Čunovo.	
SLOVANSKÝ OSTROV	34,4	SLOVANSKÝ OSTROV	34,4
2009		2009	
Predmetom je ochrana biotopov európskeho významu vrbovo-topoľových nížinných lužných lesov. Nachádza sa v mestskej časti Devín.		The biotops of European importance of lowland willow-poplar flodded forests are protected. It lies in municipal part Devín.	

II.4 Prírodné rezervácie Natural reserves

dokončenie

End of table

NÁZOV	rozloha (ha)	NAME	Area (ha)
rok vyhlásenia / novelizácie charakteristika		Year of designation / re-designation Characteristics	
STARÝ HÁJ		STARÝ HÁJ	
2005	76,7	2005	76,7
Predmetom ochrany je prirodzený lužný les. Nachádza sa v mestskej časti Petržalka.		Protected is a natural flooded forest. It lies in municipal part Petržalka.	
ŠTOKERA VSKÁ VÁPENKA		ŠTOKERA VSKÁ VÁPENKA	
1993	12,7	1993	12,7
Predmetom ochrany sú rôzne geologické útvary a skameneliny. Nachádza sa v mestských častiach Dúbravka a Devínska Nová Ves.		Protected are various geological formations and fossils. It lies in municipal parts Dúbravka and Devínska Nová Ves.	
TOPOLOVÉ HONY		TOPOLOVÉ HONY	
1988	60,1	1988	60,1
Predmetom je ochrana suchomilných panónskych dúbav a rastlinných spoločenstiev. Nachádza sa v mestskej časti Podunajské Biskupice.		Protected is xerophytic of the Panonian oak-grove and plants communities. It lies in municipal part Podunajské Biskupice.	

II.5 Chránené areály Protected areas

NÁZOV	rozloha (ha)	NAME	Area (ha)
rok vyhlásenia / novelizácie charakteristika		Year of designation / re-designation Characteristics	
BAJDEL		BAJDEL	
1988 / 1996	8,7	1988 / 1996	8,7
Vyhlásené za účelom sledovania vývoja porastu topoľa bieleho v Podunajskej nížine. Nachádza sa v mestskej časti Podunajské Biskupice.		Proclaimed to monitor the development of the Silver Poplar coppices in the Podunajská nížina. It lies in municipal part Podunajské Biskupice.	
BOROVICOVÝ LESÍK		BOROVICOVÝ LESÍK	
1982 / 2002	0,8	1982 / 2002	0,8
Predmetom ochrany je dubovo-hrabový les. Nachádza sa v mestskej časti Staré Mesto.		Protected is the oak-hornbeam forest. It lies in municipal part Staré Mesto.	
BŔRIK		BŔRIK	
1982	1,4	1982	1,4
Predmetom ochrany je lesný porast borovice čiernej. Nachádza sa v mestskej časti Staré Mesto.		Protected is the forest coppice of the Black Pine. It lies in municipal part Staré Mesto.	
DEVÍNSKE ALŮVIUM MORAVY		DEVÍNSKE ALŮVIUM MORAVY	
1999	253,2	1999	253,2
Predmetom ochrany sú lúčne, močiarne a lesné spoločenstvá s mnohými chránenými a ohrozenými rastlinami a živočíchmi. Nachádza sa v mestských častiach Devín a Devínska Nová Ves.		Protected are meadows, swampy and forest communities with many protected and endangered kinds of plants and animals. It lies in municipal parts Devín and Devínska Nová Ves.	
HORSKÝ PARK		HORSKÝ PARK	
1986	23,0	1986	23,0
Predmetom ochrany je kompozičné členenie porastov a prírodné dendrologické hodnoty na Lesnej ulici a Bohúňovej ulici. Nachádza sa v mestskej časti Staré Mesto.		Protected is a composition structure and natural dendrologic values in the Lesná ulica and Bohúňová ulica. It lies in municipal part Staré Mesto.	
HRABINY		HRABINY	
2002	7,1	2002	7,1
Ochrana výskytu najväčšej populácie vzácneho a ohrozeného rastlinného druhu kozinca drsného na Slovensku. Nachádza sa v mestskej časti Petržalka.		Protected is occurrence of the biggest rare and endangered population of the <i>Australagus Asper</i> plant in Slovakia. It lies in municipal part Petržalka.	

II.5 Chránené areály Protected areas

dokončenie		End of table	
NÁZOV		NAME	
rok vyhlásenia / novelizácie	rozloha (ha)	Year of designation / re-designation	Area (ha)
charakteristika		Characteristics	
CHORVÁTSKE RAMENO		CHORVÁTSKE RAMENO	
2003	9,8	2003	9,8
Ochrana rôznorodosti mnohých vývojových štádií organizmov flóry a fauny v rámci vodného diela Gabčíkovo. Nachádza sa v mestskej časti Petržalka.		Protected is the variousness of many developing stages of flora and fauna kinds in the framework of the Gabčíkovo water reservoir. It lies in municipal part Petržalka.	
JAROVSKÁ BAŽANTNICA		JAROVSKÁ BAŽANTNICA	
2001	78,3	2001	78,3
Predmetom ochrany sú historické lesné porasty. Nachádza sa v mestskej časti Jarovce.		Protected are historical forest coppices. It lies in municipal part Jarovce.	
LESNÉ DIELY		LESNÉ DIELY	
2001	0,5	2001	0,5
Ochrana lokality výskytu kriticky ohrozenej rastliny listnatca jazykovitého. Nachádza sa v mestskej časti Karlova Ves.		Protected is the locality of the occurrence of critically endangered plant of the Buther's Broom. It lies in municipal part Karlova Ves.	
PEČNIANSKY LES		PEČNIANSKY LES	
2012	295,4	2012	295,4
Ochrana biotopov európskeho významu, vrbovo-topoľové nížinné lužné lesy. Nachádza sa v mestských častiach Karlova Ves a Petržalka.		Protected are biotops of European importance, willow-poplar meadow woods. It lies in municipal parts Karlova Ves and Petržalka.	
POLOVNÍCKY LES		POLOVNÍCKY LES	
1988	7,5	1988	7,5
Predmetom ochrany sú porasty topoľa bieleho v Podunajskej nížine. Nachádza sa v mestskej časti Podunajské Biskupice.		Protected are coppices of the Silver Poplar in the Podunajská nížina. It lies in municipal part Podunajské Biskupice.	
SIHOŤ		SIHOŤ	
2012	234,9	2012	234,9
Ochrana biotopov európskeho významu vrbovo-topoľové nížinné lužné lesy. Nachádza sa v mestských častiach Karlova Ves a Devín.		Protected are biotops of European importance, willow-poplar meadow woods. It lies in municipal parts Karlova Ves and Devín.	
SOVÍ LES		SOVÍ LES	
2010	41,9	2010	41,9
Ochrana biotopov európskeho významu. Nachádza sa v mestskej časti Petržalka.		Protected are biotops of European importance. It lies in municipal part Petržalka.	
ZELEŇ PRI VODÁRNI		ZELEŇ PRI VODÁRNI	
1982	0,2	1982	0,2
Predmetom ochrany je porast borovice čiernej, borovice lesnej, duba, lípy a gašтана jedlého. Nachádza sa v mestskej časti Staré Mesto.		Protected is the coppice of the Black Pine, the Sylvestris Pine, the Oak, the Lime-tree and the Sweet Chestnut. It lies in municipal part Staré Mesto.	

II.6 Národné prírodné pamiatky National natural monuments

NÁZOV	rozloha (ha)	NAME	Area (ha)
rok vyhlásenia / novelizácie charakteristika		Year of designation / re-designation Characteristics	
DEVÍNSKA HRADNÁ SKALA		DEVÍNSKA HRADNÁ SKALA	
1985	1,7	1985	1,7
Predmetom je ochrana výraznej geologickej ako aj botanickej a zoolologickej lokality. Nachádza sa v mestskej časti Devín.		Protected is a remarkable geological as well as botanical and zoological locality. It lies in municipal part Devín.	

II.7 Prírodné pamiatky Natural monuments

NÁZOV	rozloha (ha)	NAME	Area (ha)
rok vyhlásenia / novelizácie charakteristika		Year of designation / re-designation Characteristics	
DEVÍNSKA LESOSTEP		DEVÍNSKA LESOSTEP	
1992	5,1	1992	5,1
Predmetom je ochrana významnej lokality spoločenstva kriticky ohrozených druhov rastlín. Nachádza sa v mestskej časti Devín.		Protected is the important locality of the critically endangered kinds of plants. It lies in municipal part Devín.	
PANSKÝ DIEL		PANSKÝ DIEL	
1990	15,6	1990	15,6
Predmetom ochrany je podunajská oblasť doposiaľ zachovaná ako lesostep s výskytom mimoriadne vzácnych druhov orchideí vstavača ploštičného, vstavača vojenského a vstavača obyčajného. Nachádza sa v mestskej časti Podunajské Biskupice.		Protected is the Danubian region which is well-preserved yet as a forest steppe with occurrence of the extraordinary rare kinds of orchids Bug Orchid, Military Orchid and Green-Winged Orchid. It lies in municipal part Podunajské Biskupice.	
RÖSSLEROV LOM		RÖSSLEROV LOM	
1990	2,4	1990	2,4
Predmetom je ochrana výraznej geologickej lokality, v ktorej vystupuje kompaktný granodiorit ako súčasť kryštalinika Malých Karpát. Nachádza sa v mestskej časti Nové Mesto - Vinohrady.		Protected is the significant geological locality in which protrudes a granodiorite as a part of the crystalline core of the Malé Karpaty. It lies in municipal part Nové Mesto - Vinohrady.	

II.8 Chránené krajinné prvky Protected landscape elements

NÁZOV	rozloha (ha)	NAME	Area (ha)
rok vyhlásenia / novelizácie charakteristika		Year of designation / re-designation Characteristics	
VÁPENICKÝ POTOK		VÁPENICKÝ POTOK	
2007	2,5	2007	2,5
Predmetom vyhlásenia je zabezpečenie ochrany prirodzeného podmáčaného jelšového porastu pozdĺž Vápenického potoka. Nachádza sa v mestskej časti Záhorská Bystrica.		Protection of natural wet alder coppice along the Vápenický potok is the object of preservation. It lies in municipal part Záhorská Bystrica.	

II.9 Chránené vtáčie územia Protected bird territories

NÁZOV	rozloha (ha)	NAME	Area (ha)
rok vyhlásenia / novelizácie		Year of designation / re-designation	
charakteristika		Characteristics	
MALÉ KARPATY		MALÉ KARPATY	
2005	50 633,6	2005	50 633,6
Vyhlásené na účely zachovania biotopov druhov vtákov európskeho významu a biotopov sťahovavých druhov vtákov sokola rároha, včelára lesného, ďatľa prostredného, výra skalného, lelka lesného, bociana čierneho, ďatľa bielochrbtého, ďatľa hnedkavého, ďatľa čierneho, sokola sťahovavého, muchárika bielokrkeho, muchárika červenohrdlého, strakoša červenochrbtého, žltný sivej, penice jarabej, prepelice poľnej, krutihlava hnedého, muchára sivého, žltouchosta lesného, pŕhľaviara čiernohlavého, hrdličky poľnej a orla kráľovského a zabezpečenia ich prežitia a rozmnožovania. Prevažná časť CHVÚ Malé Karpaty sa rozkladá v okresoch Malacky a Pezinok. Nachádza sa aj v mestských častiach Rača, Vajnory a Záhorská Bystrica.		<i>The purpose is preservation of the habitats of bird species of European importance and ones of migratory birds species of Saker Falcon, European Honey-buzzard, Middle Spotted Woodpecker, Eurasian Eagle-Owl, Eurasian Nightjar, Black Stork, White-backed Woodpecker, Syrian Woodpecker, Black Woodpecker, Peregrine Falcon, Collared Flycatcher, Red-breasted Flycatcher, Red-backed Shrike, Grey-faced Woodpecker, Barred Warbler, Common Quail, Eurasian Wryneck, Spotted Flycatcher, Common Redstart, Common Stonechat, European Turtle-Dove and Imperial Eagle and to secure their survival and reproduction. The major part of protected bird territory Malé Karpaty lies in the districts Malacky and Pezinok. It also lies in municipal parts Rača, Vajnory and Záhorská Bystrica.</i>	
ZÁHORSKÉ POMORAVIE		ZÁHORSKÉ POMORAVIE	
2010	31 072,9	2010	31 072,9
Vyhlásené na účel zabezpečenia priaznivého stavu biotopov druhov vtákov európskeho významu a sťahovavých druhov vtákov chriašteľa bodkovaného, bučiaka trstového, haje tmavej, haje červenej, sokola rároha, rybára riečného, bučiačika močiarneho, kane močiarnej, kalužiaka červenonohého, bociana čierneho, rybárika riečného, muchárika bielokrkeho, kačice chrapľavej, kačice chripľavej, hrdzavky potápavej, brehule hnedej, prepelice poľnej, hrdličky poľnej, muchára sivého, slávika modráka, škovránka stromového, lelka obyčajného, ďatľa prostredného, ďatľa čierneho a chrapkáča poľného a zimovísk divých husí a zabezpečenia podmienok ich prežitia a rozmnožovania. Nachádza sa v mestských častiach Devínska Nová Ves, Záhorská Bystrica a časť v okrese Malacky (v katastrálnom území obcí Borinka - časť Vačková, Gajary, Jakubov, Kostolište, Láb, Malé Leváre, Plavecký Štvrtok - časť Feld, Stupava - časť Mást III a Bystrická hora, Suchohrad, Veľké Leváre, Vysoká pri Morave, Záhorská Ves, Závod, Zohor).		<i>The purpose is preservation of favourable condition of the habitats of bird species of European importance and ones of migratory birds species of Spotted Crake, Great Bittern, Black Kite, Saker Falcon, Common Tern, Little Bittern, Western Marsh-Harrier, Common Redshank, Black Stork, Common Kingfisher, Collared Flycatcher, Garganey, Gadwall, Red-crested Pochard, Sand Martin, Common Quail, European Turtle-Dove, Spotted Flycatcher, Bluethroat, Wood Lark, Common Nightjar, Middle Spotted Woodpecker, Black Spotted Woodpecker, Corn Crake and winterplaces of Greylag Gooses and to secure condition of their survival and reproduction. It lies in municipal parts Devínska Nová Ves, Záhorská Bystrica and a part in the district Malacky (in the villages Borinka - part Vačková, Gajary, Jakubov, Kostolište, Láb, Malé Leváre, Plavecký Štvrtok - part Feld, Stupava - part Mást III and Bystrická hora, Suchohrad, Veľké Leváre, Vysoká pri Morave, Záhorská Ves, Závod, Zohor).</i>	
DUNAJSKÉ LUHY		DUNAJSKÉ LUHY	
2008	16 511,6	2008	16 511,6
Vyhlásené na účel zabezpečenia priaznivého stavu biotopov druhov vtákov európskeho významu a biotopov sťahovavých druhov vtákov bociana čierneho, brehule hnedej, bučiačika močiarneho, čajky čiernohlavej, haje tmavej, hlaholky severskej, hrdzavky potápavej, chochlačky sivej, chochlačky vrkočatej, kačice chrapľavej, kačice chripľavej, kalužiaka červenonohého, kane močiarnej, ľabtušky poľnej, orliaka morského, potápača bieleho, rybára riečného, rybárika riečného, volavky striebristej a zabezpečenia podmienok ich prežitia a rozmnožovania. Nachádza sa v mestských častiach Podunajské Biskupice, Ružinov, Karlova Ves, Čunovo, Jarovce, Petržalka, Rusovce a časť v okrese Senec (v katastrálnom území obcí Hamuliakovo, Kalinkovo a Dunajská Lužná - časť Nové Košariská).		<i>The purpose is preservation of favourable condition of the habitats of bird species of European importance and ones of migratory birds species of Black Stork, Sand Martin, Little Bittern, Mediterranean Gull, Black Kite, Common Goldeneye, Red-crested Pochard, Common Pochard, Tufted Duck, Garganey, Gadwall, Common Redshank, Western Marsh-Harrier, Tawny Pipit, White-tailed Eagle, Smew, Common Tern, Common Kingfisher, Little Egret and to secure conditions of their survival and reproduction. It lies in municipal parts Podunajské Biskupice, Ružinov, Karlova Ves, Čunovo, Jarovce, Petržalka, Rusovce and a part lies in the district Senec (in the villages Hamuliakovo, Kalinkovo and Dunajská Lužná - part Nové Košariská).</i>	

II.9 Chránené vtáčie územia Protected bird territories

dokončenie		End of table	
NÁZOV		NAME	
rok vyhlásenia / novelizácie	rozloha (ha)	Year of designation / re-designation	Area (ha)
charakteristika		Characteristics	
SYSĽOVSKÉ POLIA		SYSĽOVSKÉ POLIA	
2006	1 772,9	2006	1 772,9
Vyhlásené na účely zachovania biotopov druhov vtákov európskeho významu a biotopov sťahovavých druhov vtákov dropa fúzatého, husi bieločelej, husi siatinnej, sokola červenonohého a zabezpečenia podmienok ich prežitia a rozmnožovania. Nachádza sa v mestských častiach Jarovce, Rusovce a Čunovo.		The purpose is preservation of the habitats of bird species of European importance and ones of migratory birds species of Great Bustard, Greater White-fronted Goose, Bean Goose, Red-footed Falcon and to secure conditions of their survival and reproduction. It lies in municipal parts Jarovce, Rusovce and Čunovo.	

II.10 Chránené stromy Protected trees

Názov ¹⁾ Name ¹⁾	Vedecký názov Scientific name	Ulica (lokality) Street (locality)	Počet stromov Number of trees
Paulovnia plstnatá	<i>Paulownia tomentosa</i>	Škarniclova	1
Lipa malolistá	<i>Tilia cordata</i>	Partizánska	1
Dub jadranský	<i>Quercus virgiliana</i>	Šulekova	1
Ginko dvojlaločné	<i>Ginkgo biloba</i>	Godrova	1
Borovica hladká	<i>Pinus strobus</i>	Boženy Němcovej	1
Dub letný	<i>Quercus robur</i>	Moyzesova	1
Magnólia Soulangova	<i>Magnolia x soulangiana</i>	Somolického	1
Breza papierovitá	<i>Betula papyrifera</i>	Mišikova	1
Sofora japonská	<i>Sophora japonica</i>	Vajanského nábregie	1
Jedľa srienistá	<i>Abies concolor</i>	Kráľovské údolie	1
Jaseň štíhly	<i>Fraxinus excelsior</i>	Rudnayovo námestie	1
Gaštan jedlý	<i>Castanea sativa</i>	Korabinského	1
Dub žltkastý	<i>Quercus dalechampii</i>	Prvosienková	1
Breza previsnutá	<i>Betula pendula</i>	Mlynská dolina	1
Breza previsutá	<i>Betula pendula Dalacarlica</i>	Mlynská dolina	1
Platan západný	<i>Platanus occidentalis</i>	Kysucká	1
Katalpa bignoniovitá	<i>Catalpa bignonioides</i>	Mickiewiczova	1
Dub	<i>Quercus L.</i>	Godrova	1
Dub letný	<i>Quercus robur</i>	Galandova	1
Judášovec strukový	<i>Cercis siliquastrum</i>	Galandova	1
L'aliovník tulipánokvetý	<i>Liriodendron tulipifera</i>	Galandova	1
Magnólia Soulangova	<i>Magnolia x soulangiana</i>	Palisády	1
Tis obyčajný	<i>Taxus baccata</i>	Šulekova	1
Sofora japonská	<i>Sophora japonica</i>	Charkovská	1
Borovica čierna	<i>Pinus nigra</i>	Francúzskych partizánov	3
Jarabina oskorušová	<i>Sorbus domestica</i>	vinohrad v Devine	1

¹⁾ zoradené podľa evidenčného čísla chráneného stromu

¹⁾ Arranged by registration number of protected tree

II.11 Vybrané meteorologické údaje
Selected meteorological data

Ukazovateľ ¹⁾	2013	2014	2015	2016	2017	Indicator ¹⁾
Teplota vzduchu (°C)						<i>Temperature (°C)</i>
priemerná	11,1	12,1	12,0	11,5	11,8	<i>Average</i>
najvyššia	39,4	34,2	37,6	34,6	37,9	<i>Highest</i>
najnižšia	-14,1	-11,7	-9,8	-14,4	-15,4	<i>Lowest</i>
Zrážky (mm)						<i>Precipitation (mm)</i>
úhrn za rok	692,6	745,6	493,4	552,1	400,2	<i>Total per year</i>
max. úhrn za 24 hodín	76,7	58,2	32,6	27,9	22,1	<i>Maximum per 24 hours</i>
Trvanie slnečného svitu za rok (h)	2 038,3	2 039,1	2 171,4	2 145,3	2 268,4	<i>Duration of sunshine per year (hours)</i>
Relatívna vlhkosť vzduchu (%)	72	74	69	71	66	<i>Atmospheric moisture relative (%)</i>
Počet dní						<i>Number of days</i>
jasných	28	16	26	32	31	<i>Sunny</i>
zamračených	134	129	115	113	108	<i>Cloudy</i>
tropických	28	16	45	26	44	<i>Tropical</i>
letných	78	70	84	90	94	<i>Summer</i>
mrazových	72	38	64	76	81	<i>Frost</i>
ľadových	13	9	5	16	21	<i>Icy</i>
so silným mrazom	2	3	-	2	14	<i>With strong frost</i>
so súvislou snehovou prikrývkou	37	5	19	21	34	<i>With coherent snow cover</i>
so silným vetrom	31	23	33	19	32	<i>With strong wind</i>
Početnosť prevládajúceho smeru vetra (%) ²⁾	26,3	21,7	24,8	24,7	27,0	<i>Frequency of prevailing wind direction (%) ²⁾</i>

¹⁾ za stanicu Bratislava - Letisko M. R. Štefánika

¹⁾ Monitoring station Bratislava - Airport M. R. Štefánika

²⁾ severozápadný smer

²⁾ North-western wind

II.12 Vybrané meteorologické údaje za rok 2017
Selected meteorological data in 2017

Ukazovateľ	Mlynská dolina	Koliba	Letisko M. R. Štefánika	Indicator
Priemerná teplota vzduchu (°C)				<i>Average temperature (°C)</i>
rok	11,4	11,2	11,8	<i>Year</i>
január	-4,2	-4,8	-4,4	<i>January</i>
február	3,1	2,6	3,0	<i>February</i>
marec	9,0	9,0	9,6	<i>March</i>
apríl	10,0	9,6	10,5	<i>April</i>
máj	16,7	16,6	17,3	<i>May</i>
jún	21,7	21,7	22,7	<i>June</i>
júl	22,3	22,2	22,8	<i>July</i>
august	22,8	23,0	23,4	<i>August</i>
september	15,0	14,6	15,7	<i>September</i>
október	11,8	11,7	12,0	<i>October</i>
november	5,7	5,2	6,1	<i>November</i>
december	2,6	2,1	3,0	<i>December</i>
Úhrn atmosférických zrážok (mm)				<i>Precipitation in total (mm)</i>
rok	537,1	544,6	400,2	<i>Year</i>
január	18,1	19,9	13,6	<i>January</i>
február	33,1	32,4	22,8	<i>February</i>
marec	26,4	28,2	18,5	<i>March</i>
apríl	54,9	42,3	19,7	<i>April</i>
máj	30,1	28,8	16,5	<i>May</i>
jún	35,3	33,6	20,0	<i>June</i>
júl	41,5	41,7	61,7	<i>July</i>
august	35,6	36,5	23,2	<i>August</i>
september	67,7	63,9	56,5	<i>September</i>
október	73,7	77,9	44,7	<i>October</i>
november	52,2	65,2	51,2	<i>November</i>
december	68,5	74,2	51,8	<i>December</i>
Úhrn slnečného svitu (h)				<i>Sunshine in total (hours)</i>
rok	1 936,0	2 222,3	2 268,4	<i>Year</i>
január	77,3	107,0	107,0	<i>January</i>
február	60,2	70,9	77,8	<i>February</i>
marec	159,1	183,2	197,1	<i>March</i>
apríl	156,2	184,6	189,3	<i>April</i>
máj	256,4	297,4	287,0	<i>May</i>
jún	304,6	326,8	336,8	<i>June</i>
júl	277,2	300,0	301,0	<i>July</i>
august	274,9	304,8	320,4	<i>August</i>
september	130,5	152,3	151,9	<i>September</i>
október	132,6	154,5	158,9	<i>October</i>
november	55,5	70,1	72,8	<i>November</i>
december	51,5	70,7	68,4	<i>December</i>

II.13 Vybrané hydrologické údaje
Selected hydrological data

Ukazovateľ	Merané miesto / riečny km Measured point / river km	Rok / Year			Indicator
		2015	2016	2017	
DUNAJ					
Prietok (m ³ .s ⁻¹)	Bratislava Devín / 1 879,8				<i>Flow (m³.s⁻¹)</i>
priemerný ¹⁾		1 700	1 944	1 844	<i>Average ¹⁾</i>
maximálny ²⁾		5 262	5 645	4 861	<i>Maximum flow ²⁾</i>
minimálny ³⁾		789	822	844	<i>Minimum flow ³⁾</i>
Vodný stav (cm)	Bratislava Propeler / 1 868,8				<i>Water mark (cm)</i>
priemerný		331	355	339	<i>Average</i>
najvyšší ⁴⁾		647	681	607	<i>Highest ⁴⁾</i>
najnižší ⁵⁾		241	242	248	<i>Lowest ⁵⁾</i>
Šírka toku (m)		300	300	300	<i>Width of water course (m)</i>
MORAVA					
Prietok (m ³ .s ⁻¹)	Záhorská Ves / 32,5				<i>Flow (m³.s⁻¹)</i>
priemerný ⁶⁾		70,9	68,3	56,3	<i>Average ⁶⁾</i>
maximálny		276,2	288,0	258,0	<i>Maximum flow</i>
minimálny		13,0	18,5	18,2	<i>Minimum flow</i>
Vodný stav (cm)					<i>Water mark (cm)</i>
priemerný		112	112	98	<i>Average</i>
najvyšší		369	384	351	<i>Highest</i>
najnižší		6	26	25	<i>Lowest</i>
MALÝ DUNAJ					
Prietok (m ³ .s ⁻¹)	Malé Pálenisko / 126,0				<i>Flow (m³.s⁻¹)</i>
priemerný		26,05	26,30	23,99	<i>Average</i>
maximálny		34,98	35,39	32,72	<i>Maximum flow</i>
minimálny		8,34	19,10	16,58	<i>Minimum flow</i>
Vodný stav (cm)					<i>Water mark (cm)</i>
priemerný		192	191	187	<i>Average</i>
najvyšší		228	238	223	<i>Highest</i>
najnižší		113	109	161	<i>Lowest</i>
RAČIANSKY POTOK					
Prietok (m ³ .s ⁻¹)	Vajnory / 1,6				<i>Flow (m³.s⁻¹)</i>
priemerný		0,145	0,111	0,034	<i>Average</i>
maximálny		2,664	1,340	0,723	<i>Maximum flow</i>
minimálny		0,005	0,008	0,006	<i>Minimum flow</i>
Vodný stav (cm)					<i>Water mark (cm)</i>
priemerný		31	35	26	<i>Average</i>
najvyšší		118	89	94	<i>Highest</i>
najnižší		5	12	6	<i>Lowest</i>
VYDRICA					
Prietok (m ³ .s ⁻¹)	Spariská / 11,5				<i>Flow (m³.s⁻¹)</i>
priemerný		0,054	0,041	0,020	<i>Average</i>
maximálny		0,523	0,244	0,125	<i>Maximum flow</i>
minimálny		0,001	0,006	0,002	<i>Minimum flow</i>
Vodný stav (cm)					<i>Water mark (cm)</i>
priemerný		20	20	16	<i>Average</i>
najvyšší		57	46	33	<i>Highest</i>
najnižší		7	1	7	<i>Lowest</i>

¹⁾ dlhodobý priemerný prietok (1961-2000) 2 061 m³.s⁻¹

²⁾ maximálny prietok (6.06.2013) 10 640 m³.s⁻¹

³⁾ minimálny prietok (28.12.1948) 570 m³.s⁻¹

⁴⁾ najvyšší vodný stav (6.06.2013) 1 034 cm

⁵⁾ najnižší vodný stav (18.12.1991) 11 cm

⁶⁾ dlhodobý priemerný prietok (1961-2000) 109 m³.s⁻¹

¹⁾ Long-term average flow (1961-2000) 2 061 m³.s⁻¹

²⁾ Maximum flow (6.06.2013) 10 640 m³.s⁻¹

³⁾ Minimum flow (28.12.1948) 570 m³.s⁻¹

⁴⁾ Water mark highest (6.06.2013) 1 034 cm

⁵⁾ Water mark lowest (18.12.1991) 11 cm

⁶⁾ Long-term average flow (1961-2000) 109 m³.s⁻¹

II.14 Priemerné prietoky Dunaja The Dunaj river average flow

m³.s⁻¹

m³.s⁻¹

Ukazovateľ	2013	2014	2015	2016	2017	Indicator
Priemerný prietok ¹⁾						Average flow ¹⁾
rok	2 417	1 788	1 700	1 944	1 844	Year
január	2 713	1 243	2 302	1 193	963	January
február	2 635	1 258	1 425	2 420	1 565	February
marec	2 116	1 173	1 627	1 659	2 243	March
apríl	2 535	1 379	2 291	1 781	1 794	April
máj	2 826	2 591	3 003	2 258	2 434	May
jún	5 406	1 782	2 445	3 352	1 652	June
júl	2 208	1 916	1 524	2 772	1 849	July
august	1 582	2 506	1 263	2 318	2 072	August
september	2 115	2 530	1 145	1 654	2 233	September
október	1 707	2 037	1 182	1 368	1 666	October
november	1 896	1 668	991	1 481	1 893	November
december	1 360	1 329	1 181	1 119	1 746	December

¹⁾ riečny km 1 879,8 Bratislava-Devín

¹⁾ River km 1 879,8 Bratislava-Devín

II.15 Priemerné vodné stavy Dunaja The Dunaj river average water mark

cm

cm

Ukazovateľ	2013	2014	2015	2016	2017	Indicator
Priemerný stav ¹⁾						Average water mark ¹⁾
rok	386	338	331	355	339	Year
január	406	294	382	287	276	January
február	402	295	309	390	323	February
marec	355	285	322	319	373	March
apríl	392	304	378	334	336	April
máj	419	406	445	383	395	May
jún	641	337	395	485	328	June
júl	367	346	315	432	344	July
august	318	399	296	391	359	August
september	365	400	290	327	349	September
október	324	360	288	312	306	October
november	348	328	268	322	344	November
december	305	296	287	284	332	December

¹⁾ riečny km 1 868,8 Bratislava - propeler

¹⁾ River km 1 868,8 Bratislava - propeler

II.16 Priemerné prietoky Moravy The Morava river average flow

m³.s⁻¹

Ukazovateľ	2013	2014	2015	2016	2017	Indicator
Priemerný prietok ¹⁾						Average flow ¹⁾
rok	120,2	80,0	70,9	68,3	56,3	Year
január	93,4	75,3	159,4	49,7	37,3	January
február	180,9	76,9	128,6	155,2	77,3	February
marec	216,2	62,3	119,3	151,5	90,8	March
apríl	229,7	57,6	151,3	106,1	73,9	April
máj	143,2	75,3	65,7	62,6	90,3	May
jún	220,8	38,8	35,9	39,9	31,4	June
júl	72,1	39,1	21,7	39,1	24,8	July
august	39,0	59,7	25,9	50,1	21,1	August
september	65,9	150,6	21,7	27,3	36,2	September
október	60,7	110,7	29,8	43,1	47,4	October
november	60,3	93,4	41,3	51,4	70,3	November
december	68,8	121,0	54,9	47,3	76,2	December

¹⁾ riečny km 32,5 Záhorská Ves

¹⁾ River km 32,5 Záhorská Ves

II.17 Priemerné vodné stavy Moravy The Morava river average water mark

cm

Ukazovateľ	2013	2014	2015	2016	2017	Indicator
Priemerný stav ¹⁾						Average water mark ¹⁾
rok	180	124	112	112	98	Year
január	153	124	233	86	115	January
február	261	129	199	231	133	February
marec	300	107	195	228	147	March
apríl	310	98	231	171	121	April
máj	220	124	114	109	143	May
jún	298	51	57	72	56	June
júl	123	50	30	69	42	July
august	70	90	38	86	32	August
september	111	214	40	47	63	September
október	107	172	53	74	83	October
november	106	148	72	89	119	November
december	115	186	94	83	126	December

¹⁾ riečny km 32,5 Záhorská Ves

¹⁾ River km 32,5 Záhorská Ves

II.18 Kvalita vody v jazerách a vodných nádržiach za rok 2017
Water quality in lakes and water reservoirs in 2017

Ukazovateľ ¹⁾	Okres / Názov vodnej plochy ²⁾ District / Water area name ²⁾						Indicator ¹⁾
	Bratislava II	Bratislava III		Bratislava V			
	Zlaté piesky	Kuchajda	Vajnory	Veľký Draždiak	Rusovce	Čunovo	
Rozloha (km ²)	0,52	0,08	0,16	0,13	.	.	Area (km ²)
Najväčšia hĺbka (m)	30,0	.	12,0	17,0	.	.	Highest depth (m)
Počet odberov vzoriek za rok	8	11	8	10	2	2	Number of taking of samples per year
Teplota vody v letných mesiacoch (°C)	23,3	24,1	23,0	23,1	.	.	Temperature of water in summer months (°C)
Nasýtenie vody kyslíkom (80 %)	106,0	72,0	98,3	.	.	.	Oxygen saturation (>80 %)
Priehľadnosť (1,0 m)	2,29	1,61	2,56	2,63	.	.	Transparency (1,0 m)
Chlorofyl (50 µg/l)	7,96	23,56	3,29	2,91	.	.	Chlorophyll (50 µg/l)
Celkový dusík (5 mg/l)	0,50	2,20	0,10	.	.	.	Nitrogen in total (5 mg/l)
Celkový fosfor (0,05 mg/l)	0,00	0,01	0,00	.	.	.	Phosphorus in total (0,05 mg/l)
Celkový organický uhlík (mg/l)	6,01	.	4,44	.	.	.	Organic carbon in total (mg/l)
Escherichia coli (1 000 KTJ/100ml)	28,50	120,38	12,88	79,00	.	.	Escherichia coli (1 000 KTJ/100ml)
Črevné enterokoky (400 KTJ/100ml)	104,63	450,27	166,38	265,00	.	.	Enteric enterococci (400 KTJ/100ml)
Cyanobaktérie so schopnosťou tvoriť vodný kvet (100 000 buniek/ml)	1 111,50	1 806,71	81,50	338,75	.	.	Cyanobacteriums with ability of forming the algal bloom (100 000 cells/ml)

¹⁾ vrátane hygienických limitov

¹⁾ Including hygienic limits

²⁾ uvedené maximálne hodnoty

²⁾ Maximum values presented

II.19 Pokuty uložené orgánmi štátnej správy pre životné prostredie za rok 2017
Penalties imposed by state administration bodies for environment in 2017

Skupina pokút ¹⁾	Počet pokút <i>Number of penalties</i>	Výška pokút (EUR) <i>Penalties (EUR)</i>	<i>Penalties by groups ¹⁾</i>
Spolu	164	207 761	<i>Total</i>
v tom úsek			<i>of which in sector of</i>
vodné hospodárstvo	52	96 472	<i>Water management</i>
ochrana ovzdušia	16	19 238	<i>Air protection</i>
odpadové hospodárstvo	8	10 700	<i>Waste management</i>
ochrana prírody	77	31 201	<i>Nature protection</i>
integrovaná prevencia a kontrola	11	50 150	<i>Permission integrated and control</i>
biologická bezpečnosť	-	-	<i>Biological safety</i>

¹⁾ údaje za Bratislavský kraj

¹⁾ Data for Bratislava Region

II.20 Emisie zo zdrojov znečisťovania ovzdušia za rok 2016
Emissions from air pollution sources in 2016

Druh znečistenia, druh zdroja ¹⁾	Spolu <i>Total</i>	v tom okres Bratislava / <i>of which District Bratislava</i>					<i>Pollution by kind, Source by kind ¹⁾</i>
		I	II	III	IV	V	
Tuhé znečisťujúce látky	237,59	<i>Solid pollutants</i>
A	116,02	-	84,51	9,41	22,10	-	<i>A</i>
B	36,06	1,77	11,46	4,77	9,87	8,19	<i>B</i>
C	85,50	<i>C</i>
Oxid siričitý (SO ₂)	3 008,33	<i>Sulphur dioxide (SO₂)</i>
A	2 994,72	-	2 812,47	181,72	0,53	-	<i>A</i>
B	6,39	0,21	2,74	0,31	1,25	1,87	<i>B</i>
C	7,22	<i>C</i>
Oxidy dusíka (NO _x)	2 960,58	<i>Nitrogen oxides (NO_x)</i>
A	2 463,82	-	2 175,05	141,95	146,82	-	<i>A</i>
B	350,91	34,27	101,50	46,30	65,07	103,76	<i>B</i>
C	145,85	<i>C</i>
Oxid uhoľnatý (CO)	870,30	<i>Carbon monoxide (CO)</i>
A	583,91	-	468,84	80,58	34,49	-	<i>A</i>
B	135,38	13,83	37,46	18,35	23,95	41,79	<i>B</i>
C	151,01	<i>C</i>
Spolu	7 076,80	<i>Total</i>
A	6 158,48	-	5 540,86	413,66	203,95	-	<i>A</i>
B	528,74	50,08	153,16	69,73	100,14	155,63	<i>B</i>
C	389,58	<i>C</i>

¹⁾ A - emisie z veľkých stacionárnych zdrojov
 B - emisie zo stredných stacionárnych zdrojov
 C - emisie z malých stacionárnych zdrojov

¹⁾ A - Emissions from stationary big polluters
 B - Emissions from stationary medium-size polluters
 C - Emissions from stationary small polluters

II.21 Spotreba palív v zdrojoch znečisťovania ovzdušia za rok 2016
Consumption of fuels in the sources of air pollution in 2016

Druh paliva, druh zdroja ¹⁾	Spolu <i>Total</i>	v tom okres Bratislava I <i>of which District Bratislava</i>					<i>Fuel by kind Source by kind¹⁾</i>
		I	II	III	IV	V	
Koks (t)	53 251,3	<i>Coke (tons)</i>
v tom A	53 166,2	-	53 166,2	-	-	-	<i>of which A</i>
B	64,1	-	-	-	-	64,1	<i>B</i>
C	21,0	-	-	-	-	-	<i>C</i>
Drevo (t)	4 985,6	<i>Wood (tons)</i>
v tom C	4 985,6	<i>of which C</i>
Čierne uhlie (t)	114,1	<i>Black coal (tons)</i>
v tom C	114,1	<i>of which C</i>
Biomasa (t)	7 334,2	-	7 334,2	-	-	-	<i>Biomass (tons)</i>
v tom B	7 334,2	-	7 334,2	-	-	-	<i>of which B</i>
Hnedé uhlie (t)	220,5	<i>Brown coal (tons)</i>
v tom C	220,5	<i>of which C</i>
Brikety (t)	67,3	<i>Briquettes (tons)</i>
v tom C	67,3	<i>of which C</i>
Ťažké vykurovacie oleje spolu (t)	231 310,3	-	230 859,3	451,0	-	-	<i>Heavy heating oil in total (tons)</i>
v tom A	231 310,3	-	230 859,3	451,0	-	-	<i>of which A</i>
z toho nízkosírne	230 634,3	-	230 183,3	451,0	-	-	<i>of which with a low sulphur</i>
Lahké vykurovacie oleje spolu (t)	6,6	-	6,6	-	-	-	<i>Light heating oil In total (tons)</i>
v tom B	6,6	-	6,6	-	-	-	<i>of which B</i>
Nafta (t)	69,1	12,7	21,0	13,6	13,3	8,5	<i>Petroleum (tons)</i>
v tom A	0,5	-	-	-	0,5	-	<i>of which A</i>
B	68,5	12,7	21,0	13,6	12,8	8,5	<i>B</i>
Iné kvapalné palivá (t)	0,2	-	0,2	-	-	-	<i>Other liquid fuels (tons)</i>
v tom B	0,2	-	0,2	-	-	-	<i>of which B</i>
Zemný plyn (tis. m ³)	537 230,9	<i>Natural gas (thous. m³)</i>
v tom A	261 864,8	-	117 070,2	86 511,1	58 283,6	-	<i>of which A</i>
B	192 488,0	23 082,5	33 073,9	30 501,2	40 753,2	65 077,2	<i>B</i>
C	82 878,1	-	-	-	-	-	<i>C</i>
Rafinárske plyny nekondenzované (tis. m ³)	369 762,6	-	369 762,6	-	-	-	<i>Refinery gas uncondensed (thous. m³)</i>
v tom A	369 762,6	-	369 762,6	-	-	-	<i>of which A</i>
Propán - bután (tis. m ³)	145,4	-	6,9	44,6	92,3	1,6	<i>Propan - butane (thous. m³)</i>
v tom B	145,4	-	6,9	44,6	92,3	1,6	<i>of which B</i>
Bioplyn (tis. m ³)	4 982,0	-	3 546,7	-	221,1	1 214,2	<i>Biogas (thous. m³)</i>
v tom B	4 982,0	-	3 546,7	-	221,1	1 214,2	<i>of which B</i>

¹⁾ A - emisie z veľkých stacionárnych zdrojov
B - emisie zo stredných stacionárnych zdrojov
C - emisie z malých stacionárnych zdrojov

¹⁾ A - Emissions from stationary big polluters
B - Emissions from stationary medium-size polluters
C - Emissions from stationary small polluters

II.21 Spotreba palív v zdrojoch znečisťovania ovzdušia za rok 2016
Consumption of fuels in the sources of air pollution in 2016

dokončenie

End of table

Druh paliva, druh zdroja ¹⁾	Spolu <i>Total</i>	v tom okres Bratislava I / of which District Bratislava					Fuel by kind <i>Source by kind¹⁾</i>
		I	II	III	IV	V	
Plynárenský plyn	164,4	-	-	-	-	164,4	<i>Gasworks gas</i>
v tom B	164,4	-	-	-	-	164,4	<i>of which B</i>
Iné plynné palivá (tis. m ³)	330 926,4	-	330 926,4	-	-	-	<i>Other gas fuels (thous. m³)</i>
v tom A	330 926,4	-	330 926,4	-	-	-	<i>of which A</i>
Komunálny odpad (t)	126 358,5	-	126 358,5	-	-	-	<i>Municipal waste (tons)</i>
v tom A	126 358,5	-	126 358,5	-	-	-	<i>of which A</i>
Odpad zo spracovania dreva a z výroby papieru, lepenky, celulózy, reziva a nábytku (t)	4,9	-	4,9	-	-	-	<i>Waste from wood processing and paper, board, cellulose and furniture manufacturing (tons)</i>
v tom A	4,9	-	4,9	-	-	-	<i>of which A</i>
Odpadové obaly, absor- benty, handry na čistenie, filtračný materiál a ochranné odevy (t)	4 275,5	-	4 275,5	-	-	-	<i>Waste covers, absorbent, cleaning shreds, filtering materials and protective clothing (tons)</i>
v tom A	4 275,5	-	4 275,5	-	-	-	<i>of which A</i>
Odpad zo zariadení na úpravu odpadu, z čistiarní odpadových vôd a úpravní pitnej a priemyselnej vody (t)	1 031,9	-	1 031,9	-	-	-	<i>Waste from facilities for waste regulation, from sewage disposal plants and finishing of drinking and industrial water (tons)</i>
v tom A	1 031,9	-	1 031,9	-	-	-	<i>of which A</i>
Odpad z poľnohospo- dárstva, záhradníctva, lesníctva, poľovníctva a rybárstva (t)	360,0	-	360,0	-	-	-	<i>Agriculture, gardening, forestry, hunting and fishing waste (tons)</i>
v tom A	360,0	-	360,0	-	-	-	<i>of which A</i>
Odpad zo zdravotnej alebo veterinárnej starostlivosti a súvisiaceho výskumu (t)	30,3	-	30,3	-	-	-	<i>Hospital or veterinary waste and connected research (tons)</i>
v tom A	30,3	-	30,3	-	-	-	<i>of which A</i>
Odpad z organických chemických procesov (t)	28,3	-	28,3	-	-	-	<i>Waste from organic chemical processes (tons)</i>
v tom A	28,3	-	28,3	-	-	-	<i>of which A</i>
Zmes odpadov a ostatný odpad (t)	56,6	-	56,6	-	-	-	<i>Other waste (tons)</i>
v tom A	56,6	-	56,6	-	-	-	<i>of which A</i>

¹⁾ A - emisie z veľkých stacionárnych zdrojov
 B - emisie zo stredných stacionárnych zdrojov
 C - emisie z malých stacionárnych zdrojov

¹⁾ A - Emissions from stationary big polluters
 B - Emissions from stationary medium-size polluters
 C - Emissions from stationary small polluters

II.22 Vyhodnotenie imisí PM₁₀ za rok 2017

Evaluation of immissions PM₁₀ in 2017

Ukazovateľ	PM ₁₀ ¹⁾		Indicator
Receptor	ľudské zdravie / Human health		Receptor
Doba spriemerovania	24 hodín 24 hours	1 rok 1 year	Interval average
Termín dosiahnutia limitnej hodnoty	2005	2005	Date for reaching of limit value
Limitná hodnota (µg.m ⁻³)	50	40	Limit value (µg.m ⁻³)
Povolený počet prekročení	35	-	Allowable number of overruns
Počet prekročení limitnej hodnoty na monitorovacej stanici			Number of overruns of limit value according to monitoring station
Kamenné námestie	-	²⁾ 19	Kamenné námestie
Koliba - Jeséniova ulica	25	²⁾ 20	Koliba - Jeséniova ulica
Mamateyova ulica	25	²⁾ 23	Mamateyova ulica
Trnavské mýto	24	²⁾ 25	Trnavské mýto

¹⁾ prachové častice s aerodynamickým priemerom zrna menším ako 10 µm ¹⁾ Dust particles with the aerodynamic diameter of beads less than 10 µm

²⁾ priemerné namerané hodnoty

²⁾ Average measured values

II.23 Vyhodnotenie imisí CO a benzénu za rok 2017

Evaluation of immissions CO and Benzene in 2017

Ukazovateľ	CO	Benzén Benzene	Indicator
Receptor	ľudské zdravie / Human health		Receptor
Doba spriemerovania	¹⁾ 8 hodín ¹⁾ 8 hours	1 rok 1 year	Interval average
Termín dosiahnutia limitnej hodnoty	2005	2010	Date for reaching of limit value
Limitná hodnota (µg.m ⁻³)	10 000	5	Limit value (µg.m ⁻³)
Priemerné namerané hodnoty na monitorovacej stanici (µg.m ⁻³)			Average measured values according to monitoring station (µg.m ⁻³)
Trnavské mýto	1 004	0,5	Trnavské mýto

¹⁾ maximálna hodnota 8 hodinového kľzavého priemeru za deň

¹⁾ Maximum value of the 8 hours moving average per day

II.24 Vyhodnotenie imisí NO₂ za rok 2017

Evaluation of immissions NO₂ in 2017

Ukazovateľ	NO ₂		Indicator
Receptor	ľudské zdravie / Human health		Receptor
Doba spriemerovania	1 hodina 1 hour	1 rok 1 year	Interval average
Termín dosiahnutia limitnej hodnoty	2010	2010	Date for reaching of limit value
Limitná hodnota (µg.m ⁻³)	200	40	Limit value (µg.m ⁻³)
Povolený počet prekročení	18	-	Allowable number of overruns
Počet prekročení limitnej hodnoty na monitorovacej stanici			Number of overruns of limit value according to monitoring station
Koliba - Jeséniova ulica	-	¹⁾ 14	Koliba - Jeséniova ulica
Mamateyova ulica	-	¹⁾ 24	Mamateyova ulica
Trnavské mýto	-	¹⁾ 39	Trnavské mýto

¹⁾ priemerné namerané hodnoty

¹⁾ Average measured values

II.25 Vyhodnotenie koncentrácií prízemného ozónu
Evaluation of surface ozone concentrations

Ukazovateľ	2015	2016	2017	Indicator
Cieľová hodnota koncentrácie O ₃ pre ochranu ľudského zdravia: koncentrácia časový interval	1) 120 µg.m ⁻³ 8 h			Concentration of target value O ₃ for the protection of human health: Concentration Time interval
Počet dní prekročenia cieľovej hodnoty koncentrácie O ₃ pre ochranu ľudského zdravia na monitorovacej stanici				Number of days in which the concentration of target value O ₃ for the protection of human health was overrun according to monitoring station
Koliba - Jeséniova ulica	60	11	38	Koliba - Jeséniova ulica
Mamateyova ulica	38	6	22	Mamateyova ulica
Prahová hodnota koncentrácie O ₃ pre informáciu obyvateľstva: koncentrácia časový interval	180 µg.m ⁻³ 1 h			Concentration of threshold value O ₃ for the information of population: Concentration Time interval
Počet prípadov prekročenia prahovej hodnoty koncentrácie O ₃ pre informáciu obyvateľstva na monitorovacej stanici				Number of cases in which the concentration of threshold value O ₃ for the information of population was overrun according to monitoring station
Koliba - Jeséniova ulica	12	2	6	Koliba - Jeséniova ulica
Mamateyova ulica	2	-	6	Mamateyova ulica
Prahová hodnota koncentrácie O ₃ pre varovanie obyvateľstva: koncentrácia časový interval	240 µg.m ⁻³ 1 h			Concentration of threshold value O ₃ for the warning of population: Concentration Time interval
Počet prípadov prekročenia prahovej hodnoty koncentrácie O ₃ pre varovanie obyvateľstva na monitorovacej stanici				Number of cases in which the concentration of threshold value O ₃ for the warning of population was overrun according to monitoring station
Koliba - Jeséniova ulica	1	-	-	Koliba - Jeséniova ulica
Mamateyova ulica	-	-	-	Mamateyova ulica

1) maximálny denný 8 hodinový priemer 120 µg.m⁻³ sa nesmie prekročiť viac ako 25 dní za kalendárny rok, v priemere za tri roky

1) Maximum 8 hours average per day 120 µg.m⁻³ cannot be overrun more than 25 days per calendar year, in average for the three years

II.26 Verejné vodovody
Public water - supply systems

Ukazovateľ	2013	2014	2015	2016	2017	Indicator
Verejné vodovody spolu	1	1	1	1	1	Public water-supply systems
Dĺžka vodovodnej siete (km)	1 158	1 162	1 166	1 171	1 184	Length of water-supply systems (km)
Vodovodné prípojky (počet)	34 780	35 164	35 405	36 159	36 704	Water-supply pipes (number)
Dĺžka vodovodných prípojkov (km)	243	246	248	253	257	Length of water-supply pipes (km)
Kapacita vodárenských zdrojov (l.s ⁻¹) ¹⁾	3 495	3 495	3 495	3 289	3 289	Capacity of waterworks sources (l.s ⁻¹) ¹⁾
Pitná voda vyrobená vo vlastných vodohospodárskych zariadeniach (tis. m ³ /rok) ¹⁾	45 674	43 367	41 723	40 229	40 660	Production of drinking water in own water-supply stations (thous. m ³ /year) ¹⁾
Voda určená na realizáciu (tis. m ³ /rok)	46 265	44 551	43 911	42 388	43 303	Water realized (thous. m ³ /year)
Spotreba pitnej vody (tis. m ³)	²⁾ 30 529	²⁾ 30 824	30 572	31 088	31 354	Consumption of drinking water (thous. m ³)
z toho						of which
pre domácnosť	17 123	16 741	16 625	16 917	17 057	To households
Voda nevyfakturovaná (tis. m ³)	15 736	13 727	13 339	11 301	11 642	Non-invoiced water (thous. m ³)
v tom						of which
strata v potrubnej sieti	15 073	13 193	12 718	10 948	11 195	Losses in the pipe network
vlastná spotreba	663	534	621	353	447	Own water consumption
Úpravne vody ¹⁾	2	2	2	2	2	Finishing of water ¹⁾
Kapacita úpravni vody (l.s ⁻¹)	1 880	1 880	1 880	1 880	1 880	Capacity of finishing of water (l.s ⁻¹)
Čerpacie stanice	109	³⁾ 37	³⁾ 37	³⁾ 38	³⁾ 33	Filling stations
Kapacita čerpacích staníc (l.s ⁻¹)	14 988	10 407	10 398	10 318	10 091	Capacity of filling stations (l.s ⁻¹)
Vodojemy	38	38	38	38	38	Water-towers
Objem vodojemov (m ³)	295 319	295 319	295 319	298 320	298 320	Capacity of water-towers (m ³)
Počet obyvateľov zásobovaných vodou z verejných vodovodov	416 917	419 220	420 066	423 962	427 266	Number of inhabitants supplied with water from public water-supply systems

¹⁾ zo zdrojov podzemnej vody

²⁾ vrátane obyvateľov Marianky

³⁾ zmena metodiky - bez studní

¹⁾ Underground water sources

²⁾ Including inhabitants of village Marianka

³⁾ Change in methodology - without wells

II.27 Verejné kanalizácie
Public sewage systems

Ukazovateľ	2013	2014	2015	2016	2017	Indicator
Dĺžka kanalizačnej siete (km)	874	891	903	929	960	Length of sewage system (km)
Kanalizačné prípojky (počet)	24 648	24 961	25 253	26 739	28 802	Pipe connections (number)
Dĺžka kanalizačných prípojok (km)	173	175	177	188	213	Length of pipe connections (km)
Čistiarne odpadových vôd	3	3	3	3	3	Waste water treatment plants
Kapacita čistiarní odpadových vôd (m ³ za deň)	414 979	414 979	416 467	220 692	220 692	Capacity of waste water treatment plants (m ³ per day)
Množstvo vypúšťaných odpadových vôd do verejnej kanalizácie (tis. m ³)	57 577	49 003	52 522	54 983	48 880	Volume of waste water discharged into public sewage system (thous. m ³)
Množstvo čistených odpadových vôd (tis. m ³)	57 577	49 003	52 522	54 983	48 880	Volume of treated waste water (thous. m ³)
z toho						of which
splaškových	16 160	17 178	17 795	17 969	18 167	Slops
priemyselných	12 231	12 922	12 660	12 770	13 084	Industrial
Počet obyvateľov bývajúcich v domoch napojených na verejnú kanalizáciu	412 661	414 941	415 946	419 974	423 247	Number of inhabitants living in dwellings connected to public sewage system

II.28 Verejná zeleň a cintoríny k 31. 12. 2017 podľa okresov *
Public verdancy and cemeteries as of Dec. 31, 2017 by districts *

Okres	Verejná zeleň (ha) Public verdancy (ha)		Domy smútku (počet) Mourn houses (Number)	Cintoríny Cemeteries		District
	spolu Total	z toho parková of which Park		počet Number	rozloha (ha) Area (ha)	
Spolu	749,94	160,70	21	25	81,7	Total
v tom						of which
Bratislava I	48,77	18,42	2	5	13,8	Bratislava I
Bratislava II	244,12	50,72	6	6	26,8	Bratislava II
Bratislava III	89,73	32,98	2	2	2,1	Bratislava III
Bratislava IV	152,00	14,25	7	8	35,7	Bratislava IV
Bratislava V	215,32	44,33	4	4	3,4	Bratislava V

II.29 Požiare za rok 2017 podľa ekonomických činností
Fires in 2017 by economic activities

SK NACE	Počet požiarov <i>Number of fires</i>	Vecná škoda (EUR) <i>Material loss (EUR)</i>	NACE
Spolu	863	6 747 895	Total
v tom			of which
poľnohospodárstvo, lesníctvo a rybolov	5	5 400	<i>Agriculture, forestry and fishing</i>
priemyselná výroba	17	5 106 000	<i>Manufacturing</i>
dodávka elektriny, plynu, pary a studeného vzduchu	4	-	<i>Electricity, gas, steam and air conditioning supply</i>
dodávka vody, čistenie a odvod odpadových vôd, odpady a služby odstraňovania odpadov	264	19 570	<i>Water supply; sewerage, waste management and remediation activities</i>
stavebníctvo	2	-	<i>Construction</i>
veľkoobchod a maloobchod; oprava motorových vozidiel a motocyklov	12	552 300	<i>Wholesale and retail trade; repair of motor vehicles and motorcycles</i>
doprava a skladovanie	84	320 885	<i>Transport and storage</i>
ubytovacie a stravovacie služby	11	14 550	<i>Accommodation and food service activities</i>
informácie a komunikácia	1	20 000	<i>Information and communication</i>
finančné a poisťovacie činnosti	-	-	<i>Financial and insurance activities</i>
činnosti v oblasti nehnuteľností	126	666 420	<i>Real estate activities</i>
odborné, vedecké a technické činnosti	1	-	<i>Professional, scientific and technical activities</i>
verejná správa a obrana; povinné sociálne zabezpečenie	9	12 570	<i>Public administration and defence; compulsory social security</i>
vzdelávanie	2	-	<i>Education</i>
zdravotníctvo a sociálna pomoc	1	300	<i>Human health and social work activities</i>
umenie, zábava a rekreácia	13	5 100	<i>Arts, entertainment and recreation</i>
ostatné činnosti	-	-	<i>Other activities</i>
ostatné nezatriedené	311	24 800	<i>Other unsorted</i>
	Počet osôb usmrtených <i>Number of killed persons</i>	Počet osôb zranených <i>Number of injured persons</i>	
Spolu	5	10	Total
v tom			of which
činnosti v oblasti nehnuteľností	1	8	<i>Real estate activities</i>
ostatné nezatriedené	4	2	<i>Other unsorted</i>

II.30 Požiare podľa okresov
Fires by districts

Okres / District	2013	2014	2015	2016	2017
<i>Počet požiarov / Number of fires</i>					
Spolu / Total	705	667	849	720	863
v tom / of which					
Bratislava I	78	79	83	83	92
Bratislava II	175	184	225	197	240
Bratislava III	130	128	219	181	223
Bratislava IV	128	116	152	120	153
Bratislava V	194	160	170	139	155
<i>Vzniknuté priame vecné škody spolu (EUR) / Direct material loss in total (EUR)</i>					
Spolu / Total	2 506 755	2 008 265	3 492 095	2 154 250	6 747 895
v tom / of which					
Bratislava I	1 177 060	24 385	124 395	139 820	196 680
Bratislava II	323 815	320 640	2 202 160	734 735	262 880
Bratislava III	206 770	255 820	613 160	467 810	434 550
Bratislava IV	280 980	234 130	341 990	623 435	5 178 395
Bratislava V	518 130	1 173 290	210 390	188 450	675 390
<i>Počet usmrtených osôb / Number of killed persons</i>					
Spolu / Total	6	3	-	9	5
v tom / of which					
Bratislava I	-	1	-	-	1
Bratislava II	-	-	-	2	1
Bratislava III	3	1	-	2	-
Bratislava IV	1	1	-	4	2
Bratislava V	2	-	-	1	1
<i>Počet zranených osôb / Number of injured persons</i>					
Spolu / Total	15	18	21	15	10
v tom / of which					
Bratislava I	2	-	2	2	1
Bratislava II	3	7	10	2	2
Bratislava III	2	3	2	1	3
Bratislava IV	5	2	1	7	2
Bratislava V	3	6	6	3	2

II.31 Požiare v roku 2017 podľa príčin a okresov
Fires in 2017 by causes and districts

Ukazovateľ	Okres Bratislava / District Bratislava					Indicator
	I	II	III	IV	V	
Počet požiarov spolu	92	240	223	153	155	<i>Number of fires in total</i>
v tom podľa príčiny						<i>of which by causes</i>
deti a choromyseľné osoby	1	1	1	-	-	<i>Children and insane persons</i>
nedbalosť a neopatrnosť dospelých osôb	48	124	127	70	92	<i>Negligence and carelessness of adults persons</i>
porucha, nevyhovujúci stav vykurovacích telies, dymovodov a kominov	-	5	5	2	-	<i>Defect, inconvenient condition of heating equipments, chimneys and smoke-stacks</i>
prevádzkovo-technické poruchy (okrem vykurovacích telies)	19	37	26	22	21	<i>Operational and technical defects (except of heating equipments)</i>
iné sledované príčiny	-	2	3	4	2	<i>Other monitored causes</i>
nezistená	7	32	23	5	7	<i>Unknown</i>
samovznietenie	-	-	-	1	-	<i>Spontaneous fire</i>
úmyselné zapálenie	17	39	38	49	33	<i>Plan ignition</i>
Škoda spôsobená požiarimi spolu (tis. EUR)	197	263	435	5 178	675	<i>Material loss caused by fires in total (thous. EUR)</i>
v tom						<i>of which</i>
deti a choromyseľné osoby	-	10	0	-	-	<i>Children and insane persons</i>
nedbalosť a neopatrnosť dospelých osôb	102	17	167	23	600	<i>Negligence and carelessness of adults persons</i>
porucha, nevyhovujúci stav vykurovacích telies, dymovodov a kominov	-	5	5	-	-	<i>Defect, inconvenient condition of heating equipments, chimneys and smoke-stacks</i>
prevádzkovo-technické poruchy (okrem vykurovacích telies)	52	119	25	5 060	42	<i>Operational and technical defects (except of heating equipments)</i>
iné sledované príčiny	-	20	-	27	-	<i>Other monitored causes</i>
nezistená	30	29	202	6	30	<i>Unknown</i>
samovznietenie	-	-	-	-	-	<i>Spontaneous fire</i>
úmyselné zapálenie	13	63	35	63	3	<i>Plan ignition</i>
Usmrtené osoby spolu	1	1	-	2	1	<i>Number of persons killed in total</i>
v tom						<i>of which</i>
nedbalosť a neopatrnosť dospelých osôb	1	-	-	2	-	<i>Negligence and carelessness of adults persons</i>
prevádzkovo-technické poruchy (okrem vykurovacích telies)	-	1	-	-	-	<i>Operational and technical defects (except of heating equipments)</i>
iné sledované príčiny	-	-	-	-	-	<i>Other monitored causes</i>
nezistené príčiny	-	-	-	-	1	<i>Unknown causes</i>
úmyselné zapálenie	-	-	-	-	-	<i>Plan ignition</i>
Zranené osoby spolu	1	2	3	2	2	<i>Number of persons injured in total</i>
v tom						<i>of which</i>
nedbalosť a neopatrnosť dospelých osôb	1	1	2	2	1	<i>Negligence and carelessness of adults persons</i>
prevádzkovo-technické poruchy (okrem vykurovacích telies)	-	1	-	-	-	<i>Operational and technical defects (except of heating equipments)</i>
iné sledované príčiny	-	-	-	-	-	<i>Other monitored causes</i>
nezistené príčiny	-	-	1	-	-	<i>Unknown causes</i>
úmyselné zapálenie	-	-	-	-	1	<i>Plan ignition</i>

II.32 Komunálny a drobný stavebný odpad za rok 2017
Municipal and small construction waste in 2017

Ukazovateľ	Spolu <i>Total</i>	v tom / of which			Indicator
		zhodnocovaný ¹⁾	zneškodňovaný ²⁾	zhromažďovaný	
		<i>Recovered¹⁾</i>	<i>Disposed²⁾</i>	<i>Temporary stored</i>	
Spolu	226 692,7	183 297,7	43 108,8	286,2	<i>Total</i>
z toho					<i>of which</i>
zmesový komunálny odpad	118 599,5	107 588,1	11 011,4	-	<i>Mixed municipal waste</i>
veľkorozmerný odpad	-	-	-	-	<i>Bulky waste</i>
biologicky rozložiteľný odpad	19 088,8	19 088,8	-	-	<i>Biodegradable waste</i>
papier a lepenka	11 693,1	11 693,1	-	-	<i>Paper and cardboard</i>
drobný stavebný odpad z obcí	10 277,0	9 368,2	908,8	-	<i>Construction waste</i>
odpad z čistenia ulíc	15 272,1	124,1	15 148,0	-	<i>Street-cleaning residues</i>
sklo	6 684,3	6 400,3	-	284,0	<i>Glass</i>
plasty	5 045,4	5 045,4	-	-	<i>Plastics</i>
odpad z trhovísk	553,1	553,1	-	-	<i>Waste from markets</i>
odpad z čistenia kanalizácie	4 257,3	2 159,8	2 097,5	-	<i>Waste from sewage cleaning</i>
vyradené elektrické, elektronické zariadenia	790,5	788,9	-	1,6	<i>Discarded electric and electronics equipment</i>
vyradené zariadenia obsahujúce chlórfluórované uhľovodíky	171,6	171,6	-	-	<i>Discarded equipment containing chlorofluorocarbons</i>
kovy	10 427,0	10 427,0	-	-	<i>Metals</i>
batérie a akumulátory	387,2	387,2	-	-	<i>Batteries and accumulators</i>
farby, lepidlá a živice obsahujúce nebezpečné látky	24,0	-	24,0	-	<i>Paint, adhesives and resins containing dangerous substances</i>
žiarivky a iný odpad obsahujúci ortuť	4,0	4,0	-	-	<i>Fluorescent tubes and other mercury-containing waste</i>
jedlé oleje a tuky	47,0	47,0	-	-	<i>Edible oils and fats</i>
oleje a tuky iné	10,0	9,4	-	0,6	<i>Oils and fats other</i>

¹⁾ materiálovo ako druhotná surovina, kompostovaním, energeticky a iným spôsobom

¹⁾ Use as a secondary material, composting, energetical and other process

²⁾ skládkovaním, spaľovaním bez energetického využitia a iným spôsobom

²⁾ Landfill, incineration without energetical use and other process

III. OBYVATEĽSTVO

Metodické vysvetlivky a definície

Údaje o **prirodzenom pohybe obyvateľstva** sa získavajú zo štatistických hlásení o jednotlivých udalostiach obyvateľstva (sobáše, rozvody, narodení, zomretí) a z nadväzujúcich bilancií obyvateľstva.

Zisťujú sa za všetkých obyvateľov, ktorí majú na území Slovenskej republiky trvalý pobyt, bez ohľadu na štátne občianstvo. Štatistický úrad v tejto oblasti úzko spolupracuje s ďalšími štátnymi orgánmi, ktoré sú spravodajskými jednotkami (matričné úrady, sudy).

Zároveň sa pravidelne (približne v desaťročnom intervale) opakuje sčítanie obyvateľstva, ktoré vždy tvorí základ pre bilancovanie nasledujúceho desaťročného obdobia. V zmysle zákona č. 263/2008 Z. z. o sčítaní obyvateľov, domov a bytov v roku 2011, bola rozhodujúcim okamihom pre uskutočnenie sčítania polnoc z piatka 20. 5. 2011 na sobotu 21. 5. 2011.

Nepravidelné výberové zisťovania obyvateľstva sú tiež doplnkovým zdrojom.

Demografická štatistika je metodicky a obsahovo porovnateľná v medzinárodnom meradle.

Do demografickej štatistiky je zahrnutá aj štatistika potratov a umelých prerušení tehotenstva.

Pri spracovaní podľa triediacich hľadísk sa uplatňujú číselníky územno-správneho usporiadania a národností.

Údaje o obyvateľstve podľa národností sa v období medzi sčítaniami obyvateľstva získavajú z bilancie pohybu obyvateľstva. Národnosť živonarodených detí sa určuje podľa národnosti matky a má podľa metodiky deklaratívny charakter.

Príčiny smrti sa spracovávajú podľa Medzinárodnej štatistickej klasifikácie chorôb a príbuzných zdravotných problémov v znení 10. revízie (tab. III.24, III.25 a III.26).

Bilancia obyvateľstva za rok 2011 zohľadňuje výsledky sčítania obyvateľov, domov a bytov k 21. máju 2011.

Stredný stav obyvateľstva je priemer stavu obyvateľstva k 1. 1. a 31. 12. Do roku 2010 to bol počet obyvateľov k 1. 7. daného roka.

Obyvateľstvo v predproduktívnom veku tvoria obyvatelia 0 - 14-roční, **v produktívnom veku** 15 - 64-roční a **v poproduktívnom veku** 65-roční a starší vrátane nezisteného veku.

III. POPULATION

Methodological notes and definitions

Data on **natural changes of the population** are obtained from statistical reports on population phenomena (marriages, divorces, births, deaths) and from the related population balances.

Data cover all inhabitants residing permanently in Slovakia regardless of their citizenship. In this branch the Statistical Office closely collaborates with other government bodies, which are reporting units (registry, law courts).

The base for next ten years term balancing is the regular decennial population census. According to the Act No. 263/2008 Code of Acts on Housing and Population Census in 2011, a crucial moment for census realization was midnight from Friday May 20, 2011 to Saturday May 21, 2011.

Irregular sample population surveys are also a supplementary source.

The methodology and the content of demographic statistics are internationally comparable.

Demographic statistics includes also the statistics on spontaneous and induced abortions.

The processing by classification point of view is done according to the code-lists of administrative-territorial division and ethnic nationalities.

Data on population by nationality between two population censuses are obtained from the balance of population changes. The nationality of live-born children is determined by the nationality of the mother and according to the methodology it has declarative character.

Death causes have been processed according to the International Statistical Classification of Diseases and Related Health Problems, the tenth revision (tab. III.24, III.25 and III.26).

Population balance for year 2011 is compiled on the basis of results of the Housing and Population Census as of May 21, 2011.

Mid-year population is the average number of population of January 1 and December 31. Until 2010 it was the number of inhabitants as of July 1 of the reference year.

Population in pre-productive age consists of inhabitants aged from 0 to 14. Population in **productive age** includes inhabitants aged from 15 to 64. The **post-productive age** population includes inhabitants aged 65 and more

Index starnutia vyjadruje počet osôb vo veku 65 a viac rokov pripadajúcich na 100 osôb vo veku 0 - 14 rokov.

Priemerný vek je vážený aritmetický priemer počtu rokov, ktoré prežili príslušníci danej populácie do daného okamihu. Ide o priemerný vek žijúcich obyvateľov.

Priemerný vek pri prvom sobáši je priemerný vek, v ktorom slobodné osoby uzatvárajú manželstvo. Počíta sa z mier sobášnosti podľa veku, oddelene podľa pohlavia, pre osoby 15 - 49 ročné.

Priemerný vek (matky) pri pôrode je priemerný vek matiek, obyčajne v danom roku. Počíta sa z mier plodnosti podľa veku. Špeciálne sa sleduje priemerný vek matiek pri prvom pôrode.

Potrat je predčasné samovoľné alebo navodené ukončenie tehotenstva vrátane mimomaternicového tehotenstva, pri ktorom plod neprejavuje znaky života a pôrodnú hmotnosť má nižšiu ako 1 000 gramov, alebo prejavuje niektorý znak života a pôrodnú hmotnosť má nižšiu ako 500 gramov, ale neprežije 24 hodín, príp. ak sa nedá určiť hmotnosť plodu a ide o tehotenstvo kratšie ako 28 týždňov.

Umelé prerušenie tehotenstva je navodené ukončenie tehotenstva vrátane mimomaternicového tehotenstva.

Miera plodnosti podľa vekových skupín predstavuje počet živonarodených detí ženám v určitej vekovej skupine na 1 000 žien stredného stavu v tej istej vekovej skupine.

Za **živonarodené dieťa** sa pokladá také, ktoré sa narodí aspoň s jedným zo znakov života, t. j. dýchanie, akcia srdca, pulzácia pupočníka alebo aktívny pohyb svalstva, aj keď nebol prerušený pupočník alebo nebola porodená placenta. Pôrodná hmotnosť pritom je:

- a) 500 g a vyššia
- b) alebo 499 g a nižšia, ak dieťa prežije 24 hodín po pôrode.

Novorodenecká úmrtnosť je počet zomretých detí vo veku do 28 dní na 1 000 živonarodených v rovnakom období.

Dojčenská úmrtnosť je počet zomretých detí vo veku do 1 roka na 1 000 živonarodených v rovnakom období.

Stredná dĺžka života v určitom veku je počet rokov, ktoré v priemere ešte prežije osoba v príslušnom veku za predpokladu, že sa úmrtnostné pomery nezmenia.

Prirodzený prírastok obyvateľstva je rozdiel medzi počtom živonarodených detí a zomretých osôb. Záporný výsledok prirodzeného prírastku znamená prirodzený úbytok obyvateľstva.

including not specified age.

Ageing index is represented by the number of persons aged 65 years and over per 100 persons aged 0 to 14 years.

Average age is weighted arithmetic mean of the number of the years lived by members of a given population till a specified point in time. It is an average age of living population.

Average age at first marriage is an average age when single persons enter into marriage. It is calculated from marriage rates by age, separately by sex, for persons 15 to 49 years old.

Average maternal age at childbirth is mean age of mothers usually in the given year. It is calculated from fertility rate by age. Average age of primiparas is specifically monitored.

Abortion is premature spontaneous or artificially induced termination of pregnancy including extra-uterine pregnancy where the foetus does not show signs of life and its birth weight is below 1 000 grams, or the foetus shows some sign of life and its birth weight is below 500 grams but it does not survive 24 hours, or if the weight of the foetus cannot be established and duration of gestation is below 28 weeks.

Induced abortion is artificially induced termination of pregnancy including extra-uterine pregnancy.

Fertility rate by age groups represents the number of live-born children to women in specific age group per 1 000 women of mid-year at the same age group.

A live-born child is a child showing at least one of the signs of life at birth such as breathing, beating of the heart, pulsation of the umbilical cord, active movement of muscles though the umbilical cord has not been cut or the placenta has not been born. At the same time, the birth weight is:

- a) 500 and more grams
- b) or 499 grams and less if a child survives 24 hours after its birth.

Neonatal mortality is the number of deaths of children under 28 days of age per 1 000 live-born children in the same period.

Infant mortality is the number of deaths of children under 1 year of age per 1 000 live-born children in the same period.

Life expectancy at a specific age is the mean number of additional years a person of that age could live if current mortality rates were to continue.

Natural increase of the population shows the difference between the number of live-born children and number of the deceased. Negative result of natural increase means natural decrease of population.

Štatistika **mechanického pohybu obyvateľstva** zahŕňa:

- vnútorné sťahovanie, t. j. zmena trvalého pobytu v rámci SR,
- zahraničné sťahovanie, t. j. zmena krajiny trvalého pobytu, bez ohľadu na štátnu príslušnosť.

Počet prisťahovaných a vystťahovaných - v počte za Bratislavu nie je zahrnuté sťahovanie medzi okresmi Bratislava I až V a podobne ani v počte za príslušný okres nie je zahrnutá migrácia medzi mestskými časťami príslušného okresu.

Prírastok obyvateľstva sťahovaním (saldo sťahovania, migračné saldo) je rozdiel medzi počtom prisťahovaných a vystťahovaných obyvateľov. Záporný výsledok prírastku sťahovaním znamená úbytok obyvateľstva sťahovaním.

Celkový prírastok obyvateľstva je rozdiel medzi stavom obyvateľstva na začiatku obdobia a konečným stavom obyvateľstva. Je tvorený súčtom prirodzeného prírastku a prírastku sťahovaním. Záporný výsledok celkového prírastku znamená celkový úbytok obyvateľstva.

Zdroj údajov

Štatistický úrad SR

Migration statistics includes:

- internal migration is a change of permanent residence in SR,
- foreign migration is a change of the country of residence, irrespective of nationality.

Number of immigrants and emigrants - Bratislava in total does not include the migration between districts Bratislava I to Bratislava V and similarly districts in total do not include the migration between the municipal parts.

Net migration of population is the difference between the number of immigrants and the number of emigrants. Negative result of net migration means decrease of population by migration.

Total increase of population is the difference between the population at the beginning of the period and at the end of the period. It is the sum of natural increase and net migration. Negative result of total increase means total decrease of population.

Source

Statistical Office of the SR

III.1 Vybrané demografické údaje Selected demographic indicators

Ukazovateľ	2008	2009	2010	2011	2012	Indicator
Absolútne údaje / Absolute data						
Stredný stav obyvateľstva	427 770	429 692	432 060	411 842,0	414 390,5	Mid-year population
z toho ženy	227 134	227 901	229 051	219 328,5	220 652,0	of which females
Sobáše	2 547	2 483	2 459	2 471	2 577	Marriages
Rozvody	1 347	1 178	1 203	1 025	1 050	Divorces
Narodení spolu	4 707	5 063	5 170	5 370	5 099	Births in total
v tom						of which
živo	4 688	5 052	5 163	5 356	5 088	Live-births
mŕtvo	19	11	7	14	11	Still-births
Zomretí spolu	4 110	3 995	4 178	4 010	4 050	Deaths in total
z toho						of which
do 1 roku	7	18	15	9	16	Up to 1 year
do 28 dní	6	13	12	6	9	Up to 28 days
Potraty	1 458	1 414	1 342	1 264	1 326	Abortions
z toho						of which
umelé prerušenie tehotenstva	1 054	1 055	1 001	871	876	Induced abortion
Prírodný prírastok	578	1 057	985	1 346	1 038	Natural increase
Saldo vnútorného sťahovania	-214	-80	9	727	1 082	Net internal migration
Saldo zahraničného sťahovania	1 500	1 293	746	627	277	Net external migration
Prírastok sťahovaním	1 286	1 213	755	1 354	1 359	Net migration
Celkový prírastok	1 864	2 270	1 740	2 700	2 397	Total increase
Stav obyvateľstva k 31.12.	428 791	431 061	432 801	413 192	415 589	Population as of Dec. 31
z toho ženy	227 473	228 604	229 492	219 994	221 310	of which females
Index starnutia	111,0	111,0	109,9	114,2	113,7	Ageing index
Na 1 000 mužov pripadlo žien	1 130	1 129	1 129	1 139	1 139	Share of females per 1 000 males
Počet na 1 000 obyvateľov stredného stavu / Number per 1 000 inhabitants of mid-year population						
Sobášnosť	6,0	5,8	5,7	6,0	6,2	Marriage rate
Rozvodovosť	3,1	2,7	2,8	2,5	2,5	Divorce rate
Živorodenosť	11,0	11,8	11,9	13,0	12,3	Live-births rate
Úmrtnosť	9,6	9,3	9,7	9,7	9,8	Mortality rate
Potrativosť	3,4	3,3	3,1	3,1	3,2	Abortion rate
Prírodný prírastok	1,4	2,5	2,3	3,3	2,5	Natural increase
Prírastok sťahovaním	3,0	2,8	1,7	3,3	3,3	Net migration
Celkový prírastok	4,4	5,3	4,0	6,6	5,8	Total increase
Počet na 1 000 narodených / Number per 1 000 births						
Mŕtvorodenosť	4,0	2,2	1,4	2,6	2,2	Still-births rate
Počet na 1 000 živonarodených / Number per 1 000 live-births						
Dojčenská úmrtnosť	1,5	3,6	2,9	1,7	3,1	Infant mortality rate
Novorodenecká úmrtnosť	1,3	2,6	2,3	1,1	1,8	Neonatal mortality rate
Počet na 100 sobášov / Number per 100 marriages						
Rozvodový index	52,9	47,4	48,9	41,5	40,7	Divorce index
Počet na 100 narodených / Number per 100 births						
Index potrativosti	31,0	27,9	26,0	23,5	26,0	Abortion index

III.1 Vybrané demografické údaje Selected demographic indicators

dokončenie

End of table

Ukazovateľ	2013	2014	2015	2016	2017	Indicator
<i>Absolútne údaje / Absolute data</i>						
Stredný stav obyvateľstva	416 489,0	418 533,5	421 305,0	424 427,5	427 743,5	<i>Mid-year population</i>
z toho ženy	221 794,5	222 853,0	224 077,5	225 411,5	226 891,0	<i>of which females</i>
Sobáše	2 481	2 693	2 887	2 946	3 056	<i>Marriages</i>
Rozvody	1 050	940	1 008	829	942	<i>Divorces</i>
Narodení spolu	5 003	5 248	5 334	5 490	5 593	<i>Births in total</i>
v tom						<i>of which</i>
živo	4 996	5 236	5 328	5 475	5 581	<i>Live-births</i>
mŕtvo	7	12	6	15	12	<i>Still-births</i>
Zomretí spolu	4 151	3 968	4 185	4 175	4 332	<i>Deaths in total</i>
z toho						<i>of which</i>
do 1 roku	12	9	11	7	15	<i>Up to 1 year</i>
do 28 dní	8	7	7	3	8	<i>Up to 28 days</i>
Potraty	1 347	1 307	1 365	1 362	1 311	<i>Abortions</i>
z toho						<i>of which</i>
umelé prerušenie tehotenstva	847	822	774	700	715	<i>Induced abortion</i>
Prírodný prírastok	845	1 268	1 143	1 300	1 249	<i>Natural increase</i>
Saldo vnútorného sťahovania	1 038	1 218	1 204	1 253	1 624	<i>Net internal migration</i>
Saldo zahraničného sťahovania	-83	-197	907	438	768	<i>Net external migration</i>
Prírastok sťahovaním	955	1 021	2 111	1 691	2 392	<i>Net migration</i>
Celkový prírastok	1 800	2 289	3 254	2 991	3 641	<i>Total increase</i>
Stav obyvateľstva k 31.12.	417 389	419 678	422 932	425 923	429 564	<i>Population as of Dec. 31</i>
z toho ženy	222 279	223 427	224 728	226 095	227 687	<i>of which females</i>
Index starnutia	113,2	112,5	112,6	112,7	112,2	<i>Ageing index</i>
Na 1 000 mužov						<i>Share of females</i>
prípadlo žien	1 139	1 138	1 134	1 131	1 128	<i>per 1 000 males</i>
<i>Počet na 1 000 obyvateľov stredného stavu / Number per 1 000 inhabitants of mid-year population</i>						
Sobášnosť	6,0	6,4	6,9	6,9	7,1	<i>Marriage rate</i>
Rozvodovosť	2,5	2,2	2,4	2,0	2,2	<i>Divorce rate</i>
Živorodenosť	12,0	12,5	12,7	12,9	13,1	<i>Live-births rate</i>
Úmrtnosť	10,0	9,5	10,0	9,8	10,1	<i>Mortality rate</i>
Potrativosť	3,2	3,1	3,2	3,2	3,1	<i>Abortion rate</i>
Prírodný prírastok	2,0	3,0	2,7	3,1	2,9	<i>Natural increase</i>
Prírastok sťahovaním	2,3	2,4	5,0	4,0	5,6	<i>Net migration</i>
Celkový prírastok	4,3	5,5	7,7	7,1	8,5	<i>Total increase</i>
<i>Počet na 1 000 narodených / Number per 1 000 births</i>						
Mŕtvorodenosť	1,4	2,3	1,1	2,7	2,1	<i>Still-births rate</i>
<i>Počet na 1 000 živonarodených / Number per 1 000 live-births</i>						
Dojčenská úmrtnosť	2,4	1,7	2,1	1,3	2,7	<i>Infant mortality rate</i>
Novorodenecká úmrtnosť	1,6	1,3	1,3	0,5	1,4	<i>Neonatal mortality rate</i>
<i>Počet na 100 sobášov / Number per 100 marriages</i>						
Rozvodový index	42,3	34,9	34,9	28,1	30,8	<i>Divorce index</i>
<i>Počet na 100 narodených / Number per 100 births</i>						
Index potrativosti	26,9	24,9	25,6	24,8	23,4	<i>Abortion index</i>

III.2 Stredný stav obyvateľstva podľa vekových skupín Mid-year population by age groups

osoby Ukazovateľ Indicator	2008	2009	2010	2011	2012	2013	2014	2015	2016	Persons 2017
<i>Spolu / Total</i>										
Spolu / Total v tom / of which	427 770	429 692	432 060	411 842,0	414 390,5	416 489,0	418 533,5	421 305,0	424 427,5	427 743,5
0 - 4	19 763	21 049	22 295	22 548,0	23 775,5	24 652,5	25 302,5	25 811,5	26 174,0	26 706,5
5 - 9	14 935	15 439	16 123	16 166,5	17 062,5	18 036,0	19 121,0	20 319,5	21 615,5	22 783,0
10 - 14	16 184	15 083	14 440	13 750,0	13 762,5	13 984,0	14 450,5	14 986,5	15 701,5	16 615,0
15 - 19	23 679	22 052	20 394	17 816,0	16 428,0	15 242,0	14 221,0	13 669,0	13 528,0	13 496,5
20 - 24	31 287	30 029	28 530	24 786,0	23 521,0	22 257,5	20 992,5	19 612,5	18 087,0	16 679,5
25 - 29	39 661	38 886	38 058	34 113,5	33 267,5	32 139,0	30 961,0	29 823,5	28 730,0	27 580,0
30 - 34	41 235	43 291	44 394	41 481,0	41 476,5	41 018,5	40 338,5	39 968,5	39 720,5	39 238,0
35 - 39	30 211	32 387	34 742	34 626,0	37 024,5	39 238,5	40 956,0	42 053,5	42 633,5	42 928,0
40 - 44	28 040	27 456	27 266	25 456,5	26 457,0	27 923,5	29 807,5	31 994,5	34 281,5	36 594,5
45 - 49	30 680	30 186	29 844	27 147,5	26 371,5	25 575,0	24 893,5	24 619,0	24 949,5	25 943,5
50 - 54	36 716	35 256	33 727	30 288,5	28 842,5	27 779,0	27 273,5	26 881,0	26 240,5	25 469,5
55 - 59	34 531	35 476	36 268	34 881,0	34 320,0	33 350,5	31 924,0	30 355,5	28 840,5	27 490,0
60 - 64	24 554	25 829	27 448	28 353,5	29 855,0	30 998,5	31 874,0	32 429,0	32 397,0	31 876,5
65 - 69	17 592	18 495	19 193	19 574,5	20 549,0	21 748,5	22 875,0	24 214,0	25 817,5	27 158,0
70 - 74	12 895	12 927	13 393	14 130,0	14 855,5	15 606,0	16 385,5	16 930,0	17 401,0	18 232,0
75 - 79	12 060	11 696	11 430	11 263,5	10 967,5	10 865,0	11 007,0	11 397,5	12 005,0	12 610,5
80 - 84	8 598	8 635	8 704	8 981,5	9 032,0	8 949,0	8 746,5	8 575,0	8 389,0	8 209,0
85 - 89	4 124	4 507	4 664	5 007,5	5 084,0	5 108,0	5 157,0	5 247,0	5 340,0	5 424,0
90 - 94	742	718	851	1 213,5	1 487,5	1 768,0	1 954,5	2 058,5	2 121,5	2 158,0
95 - 99	234	242	241	240,5	225,0	210,0	236,0	286,0	364,5	450,0
100+	49	53	55	17,0	26,0	40,0	56,5	73,5	90,0	101,5
<i>Muži / Males</i>										
Spolu / Total v tom / of which	200 636	201 791	203 009	192 513,5	193 738,5	194 694,5	195 680,5	197 227,5	199 016,0	200 852,5
0 - 4	10 152	10 822	11 445	11 583,0	12 166,0	12 581,0	12 915,0	13 214,0	13 428,5	13 756,5
5 - 9	7 533	7 811	8 209	8 277,0	8 757,5	9 260,0	9 830,0	10 449,5	11 088,5	11 634,0
10 - 14	8 252	7 674	7 295	7 046,0	7 015,0	7 089,5	7 318,5	7 631,0	8 036,5	8 531,0
15 - 19	12 024	11 203	10 323	9 087,5	8 430,5	7 873,5	7 365,5	7 031,5	6 925,0	6 881,5
20 - 24	15 782	15 125	14 404	12 549,5	11 900,0	11 269,0	10 636,0	9 928,0	9 193,0	8 536,0
25 - 29	19 831	19 445	18 943	16 842,5	16 372,0	15 699,5	15 062,0	14 560,5	14 056,0	13 470,0
30 - 34	20 429	21 467	22 000	20 434,0	20 454,5	20 250,5	19 841,0	19 527,0	19 365,0	19 087,0
35 - 39	14 866	16 097	17 382	17 180,5	18 341,5	19 438,0	20 271,5	20 835,0	21 136,5	21 335,0
40 - 44	13 266	13 127	13 207	12 320,5	12 915,0	13 727,0	14 772,5	15 951,0	17 101,0	18 229,0
45 - 49	14 062	13 936	13 825	12 468,0	12 217,5	11 898,0	11 674,0	11 726,0	12 079,5	12 690,0
50 - 54	16 729	15 964	15 274	13 515,0	12 899,5	12 508,5	12 331,0	12 196,5	12 005,0	11 774,0
55 - 59	15 655	16 088	16 446	15 629,0	15 354,5	14 860,5	14 162,0	13 424,0	12 714,0	12 150,0
60 - 64	10 583	11 254	12 085	12 428,5	13 059,0	13 570,5	13 940,5	14 189,5	14 218,5	14 008,0
65 - 69	7 396	7 680	7 851	8 126,0	8 530,0	9 024,5	9 575,5	10 226,5	10 899,5	11 427,0
70 - 74	5 189	5 239	5 441	5 777,5	6 040,0	6 294,0	6 522,5	6 671,5	6 859,0	7 205,5
75 - 79	4 424	4 315	4 251	4 249,5	4 143,0	4 119,0	4 207,0	4 377,5	4 589,0	4 795,0
80 - 84	2 852	2 857	2 882	3 055,5	3 110,0	3 114,0	3 041,5	2 972,0	2 916,5	2 852,5
85 - 89	1 314	1 389	1 404	1 512,0	1 523,0	1 526,0	1 565,5	1 635,0	1 688,5	1 735,0
90 - 94	205	202	247	364,5	440,0	520,5	567,5	583,0	578,5	573,0
95 - 99	67	68	63	61,0	60,0	57,0	63,0	74,0	108,0	148,0
100+	25	28	32	6,5	10,0	14,0	18,5	24,5	30,0	35,0

III.2 Stredný stav obyvateľstva podľa vekových skupín
Mid-year population by age groups

dokončenie
osoby

End of table
Persons

Ukazovateľ <i>Indicator</i>	2008	2009	2010	2011	2012	2013	2014	2015	2016	2017
<i>Ženy / Females</i>										
Spolu / <i>Total</i> v tom / <i>of which</i>	227 134	227 901	229 051	219 328,5	220 652,0	221 794,5	222 853,0	224 077,5	225 411,5	226 891,0
0 - 4	9 611	10 227	10 850	10 965,0	11 609,5	12 071,5	12 387,5	12 597,5	12 745,5	12 950,0
5 - 9	7 402	7 628	7 914	7 889,5	8 305,0	8 776,0	9 291,0	9 870,0	10 527,0	11 149,0
10 - 14	7 932	7 409	7 145	6 704,0	6 747,5	6 894,5	7 132,0	7 355,5	7 665,0	8 084,0
15 - 19	11 655	10 849	10 071	8 728,5	7 997,5	7 368,5	6 855,5	6 637,5	6 603,0	6 615,0
20 - 24	15 505	14 904	14 126	12 236,5	11 621,0	10 988,5	10 356,5	9 684,5	8 894,0	8 143,5
25 - 29	19 830	19 441	19 115	17 271,0	16 895,5	16 439,5	15 899,0	15 263,0	14 674,0	14 110,0
30 - 34	20 806	21 824	22 394	21 047,0	21 022,0	20 768,0	20 497,5	20 441,5	20 355,5	20 151,0
35 - 39	15 345	16 290	17 360	17 445,5	18 683,0	19 800,5	20 684,5	21 218,5	21 497,0	21 593,0
40 - 44	14 774	14 329	14 059	13 136,0	13 542,0	14 196,5	15 035,0	16 043,5	17 180,5	18 365,5
45 - 49	16 618	16 250	16 019	14 679,5	14 154,0	13 677,0	13 219,5	12 893,0	12 870,0	13 253,5
50 - 54	19 987	19 292	18 453	16 773,5	15 943,0	15 270,5	14 942,5	14 684,5	14 235,5	13 695,5
55 - 59	18 876	19 388	19 822	19 252,0	18 965,5	18 490,0	17 762,0	16 931,5	16 126,5	15 340,0
60 - 64	13 971	14 575	15 363	15 925,0	16 796,0	17 428,0	17 933,5	18 239,5	18 178,5	17 868,5
65 - 69	10 196	10 815	11 342	11 448,5	12 019,0	12 724,0	13 299,5	13 987,5	14 918,0	15 731,0
70 - 74	7 706	7 688	7 952	8 352,5	8 815,5	9 312,0	9 863,0	10 258,5	10 542,0	11 026,5
75 - 79	7 636	7 381	7 179	7 014,0	6 824,5	6 746,0	6 800,0	7 020,0	7 416,0	7 815,5
80 - 84	5 746	5 778	5 822	5 926,0	5 922,0	5 835,0	5 705,0	5 603,0	5 472,5	5 356,5
85 - 89	2 810	3 118	3 260	3 495,5	3 561,0	3 582,0	3 591,5	3 612,0	3 651,5	3 689,0
90 - 94	537	516	604	849,0	1 047,5	1 247,5	1 387,0	1 475,5	1 543,0	1 585,0
95 - 99	167	174	178	179,5	165,0	153,0	173,0	212,0	256,5	302,0
100+	24	25	23	10,5	16,0	26,0	38,0	49,0	60,0	67,0

III.3 Vekové zloženie obyvateľstva k 31. 12.
Population by age as of Dec. 31

osoby										Persons
Ukazovateľ Indicator	2008	2009	2010	2011	2012	2013	2014	2015	2016	2017
Spolu / Total										
Spolu / Total v tom / of which	428 791	431 061	432 801	413 192	415 589	417 389	419 678	422 932	425 923	429 564
0 - 4	20 303	21 715	22 785	23 210	24 341	24 962	25 643	25 980	26 368	27 045
5 - 9	15 140	15 700	16 503	16 621	17 504	18 550	19 692	20 947	22 284	23 282
10 - 14	15 487	14 694	14 199	13 763	13 762	14 191	14 710	15 263	16 140	17 090
15 - 19	22 917	21 199	19 586	17 011	15 845	14 635	13 807	13 531	13 525	13 468
20 - 24	30 713	29 332	27 716	24 182	22 860	21 657	20 328	18 897	17 277	16 082
25 - 29	39 408	38 334	37 808	33 793	32 742	31 565	30 357	29 290	28 170	26 990
30 - 34	42 462	44 093	44 733	41 598	41 355	40 720	39 957	39 980	39 461	39 015
35 - 39	31 266	33 508	35 995	35 817	38 232	40 229	41 683	42 424	42 843	43 013
40 - 44	27 696	27 280	27 265	25 792	27 122	28 765	30 850	33 139	35 424	37 765
45 - 49	30 408	30 123	29 581	26 770	25 973	25 185	24 602	24 636	25 263	26 624
50 - 54	36 144	34 601	32 910	29 520	28 165	27 413	27 134	26 628	25 853	25 086
55 - 59	35 072	36 072	36 534	34 649	33 991	32 708	31 140	29 571	28 110	26 870
60 - 64	25 263	26 546	28 427	29 242	30 468	31 493	32 255	32 603	32 191	31 562
65 - 69	18 042	19 050	19 396	19 956	21 142	22 343	23 407	25 021	26 614	27 702
70 - 74	12 828	13 083	13 624	14 504	15 207	15 995	16 776	17 084	17 718	18 746
75 - 79	11 863	11 531	11 245	11 085	10 850	10 884	11 130	11 665	12 345	12 876
80 - 84	8 557	8 631	8 694	9 013	9 051	8 847	8 646	8 504	8 274	8 144
85 - 89	4 350	4 582	4 668	5 064	5 104	5 108	5 206	5 288	5 392	5 456
90 - 94	642	744	899	1 348	1 627	1 888	2 021	2 096	2 147	2 169
95 - 99	181	190	178	233	217	203	269	303	426	474
100+	49	53	55	21	31	48	65	82	98	105
Muži / Males										
Spolu / Total v tom / of which	201 318	202 457	203 309	193 198	194 279	195 110	196 251	198 204	199 828	201 877
0 - 4	10 444	11 159	11 689	11 902	12 430	12 732	13 098	13 330	13 527	13 986
5 - 9	7 649	7 950	8 448	8 532	8 983	9 526	10 134	10 765	11 412	11 856
10 - 14	7 892	7 459	7 131	7 045	6 985	7 190	7 447	7 815	8 258	8 804
15 - 19	11 659	10 753	9 890	8 705	8 156	7 589	7 142	6 921	6 929	6 834
20 - 24	15 452	14 791	14 001	12 240	11 560	10 984	10 288	9 568	8 818	8 254
25 - 29	19 735	19 142	18 747	16 689	16 055	15 356	14 768	14 353	13 759	13 181
30 - 34	21 077	21 843	22 169	20 469	20 440	20 096	19 586	19 468	19 262	18 912
35 - 39	15 450	16 745	18 017	17 745	18 938	19 926	20 617	21 053	21 220	21 450
40 - 44	13 179	13 109	13 292	12 562	13 268	14 190	15 355	16 547	17 655	18 803
45 - 49	14 012	13 926	13 708	12 365	12 070	11 734	11 614	11 838	12 321	13 059
50 - 54	16 388	15 653	14 905	13 162	12 637	12 378	12 284	12 109	11 901	11 647
55 - 59	15 921	16 362	16 549	15 527	15 182	14 535	13 789	13 059	12 369	11 931
60 - 64	10 932	11 648	12 557	12 778	13 340	13 790	14 091	14 288	14 149	13 867
65 - 69	7 568	7 828	7 902	8 307	8 753	9 291	9 860	10 593	11 206	11 648
70 - 74	5 180	5 314	5 527	5 909	6 171	6 416	6 629	6 714	7 004	7 407
75 - 79	4 355	4 274	4 183	4 186	4 100	4 140	4 274	4 481	4 697	4 893
80 - 84	2 831	2 844	2 885	3 085	3 135	3 089	2 994	2 950	2 883	2 822
85 - 89	1 354	1 383	1 382	1 520	1 526	1 526	1 605	1 665	1 712	1 758
90 - 94	173	207	256	399	481	549	586	580	577	569
95 - 99	42	39	39	63	57	57	69	79	137	159
100+	25	28	32	8	12	16	21	28	32	37

III.3 Vekové zloženie obyvateľstva k 31. 12.
Population by age as of Dec. 31

dokončenie										End of table
osoby										Persons
Ukazovateľ <i>Indicator</i>	2008	2009	2010	2011	2012	2013	2014	2015	2016	2017
<i>Ženy / Females</i>										
Spolu / <i>Total</i>	227 473	228 604	229 492	219 994	221 310	222 279	223 427	224 728	226 095	227 687
v tom / <i>of which</i>										
0 - 4	9 859	10 556	11 096	11 308	11 911	12 230	12 545	12 650	12 841	13 059
5 - 9	7 491	7 750	8 055	8 089	8 521	9 024	9 558	10 182	10 872	11 426
10 - 14	7 595	7 235	7 068	6 718	6 777	7 001	7 263	7 448	7 882	8 286
15 - 19	11 258	10 446	9 696	8 306	7 689	7 046	6 665	6 610	6 596	6 634
20 - 24	15 261	14 541	13 715	11 942	11 300	10 673	10 040	9 329	8 459	7 828
25 - 29	19 673	19 192	19 061	17 104	16 687	16 209	15 589	14 937	14 411	13 809
30 - 34	21 385	22 250	22 564	21 129	20 915	20 624	20 371	20 512	20 199	20 103
35 - 39	15 816	16 763	17 978	18 072	19 294	20 303	21 066	21 371	21 623	21 563
40 - 44	14 517	14 171	13 973	13 230	13 854	14 575	15 495	16 592	17 769	18 962
45 - 49	16 396	16 197	15 873	14 405	13 903	13 451	12 988	12 798	12 942	13 565
50 - 54	19 756	18 948	18 005	16 358	15 528	15 035	14 850	14 519	13 952	13 439
55 - 59	19 151	19 710	19 985	19 122	18 809	18 173	17 351	16 512	15 741	14 939
60 - 64	14 331	14 898	15 870	16 464	17 128	17 703	18 164	18 315	18 042	17 695
65 - 69	10 474	11 222	11 494	11 649	12 389	13 052	13 547	14 428	15 408	16 054
70 - 74	7 648	7 769	8 097	8 595	9 036	9 579	10 147	10 370	10 714	11 339
75 - 79	7 508	7 257	7 062	6 899	6 750	6 744	6 856	7 184	7 648	7 983
80 - 84	5 726	5 787	5 809	5 928	5 916	5 758	5 652	5 554	5 391	5 322
85 - 89	2 996	3 199	3 286	3 544	3 578	3 582	3 601	3 623	3 680	3 698
90 - 94	469	537	643	949	1 146	1 339	1 435	1 516	1 570	1 600
95 - 99	139	151	139	170	160	146	200	224	289	315
100+	24	25	23	13	19	32	44	54	66	68

III.4 Obyvateľstvo podľa okresov a pohlavia *
*Population by districts and sex **

Okres <i>District</i>	Stredný stav obyvateľstva / <i>Mid-year population</i>					Obyvateľstvo k 31.12. / <i>Population as of Dec. 31</i>				
	2013	2014	2015	2016	2017	2013	2014	2015	2016	2017
<i>spolu / Total</i>										
Spolu / <i>Total</i>	416 489,0	418 533,5	421 305,0	424 427,5	427 743,5	417 389	419 678	422 932	425 923	429 564
v tom / <i>of which</i>										
Bratislava I	38 845,0	38 905,5	39 229,0	39 711,5	40 281,5	38 823	38 988	39 470	39 953	40 610
Bratislava II	110 604,5	111 552,5	112 627,5	113 646,5	114 506,0	111 051	112 054	113 201	114 092	114 920
Bratislava III	62 300,0	62 813,5	63 539,0	64 545,0	65 767,5	62 546	63 081	63 997	65 093	66 442
Bratislava IV	93 667,0	94 251,0	94 965,0	95 704,0	96 411,5	93 948	94 554	95 376	96 032	96 791
Bratislava V	111 072,5	111 011,0	110 944,5	110 820,5	110 777,0	111 021	111 001	110 888	110 753	110 801
<i>muži / Males</i>										
Spolu / <i>Total</i>	194 694,5	195 680,5	197 227,5	199 016,0	200 852,5	195 110	196 251	198 204	199 828	201 877
v tom / <i>of which</i>										
Bratislava I	18 297,0	18 325,5	18 516,5	18 820,0	19 154,0	18 292	18 359	18 674	18 966	19 342
Bratislava II	50 869,0	51 324,5	51 834,0	52 376,0	52 820,5	51 121	51 528	52 140	52 612	53 029
Bratislava III	28 871,0	29 148,0	29 578,0	30 156,0	30 869,5	28 980	29 316	29 840	30 472	31 267
Bratislava IV	43 905,5	44 219,5	44 651,5	45 059,0	45 429,0	44 036	44 403	44 900	45 218	45 640
Bratislava V	52 752,0	52 663,0	52 647,5	52 605,0	52 579,5	52 681	52 645	52 650	52 560	52 599
<i>ženy / Females</i>										
Spolu / <i>Total</i>	221 794,5	222 853,0	224 077,5	225 411,5	226 891,0	222 279	223 427	224 728	226 095	227 687
v tom / <i>of which</i>										
Bratislava I	20 548,0	20 580,0	20 712,5	20 891,5	21 127,5	20 531	20 629	20 796	20 987	21 268
Bratislava II	59 735,5	60 228,0	60 793,5	61 270,5	61 685,5	59 930	60 526	61 061	61 480	61 891
Bratislava III	33 429,0	33 665,5	33 961,0	34 389,0	34 898,0	33 566	33 765	34 157	34 621	35 175
Bratislava IV	49 761,5	50 031,5	50 313,5	50 645,0	50 982,5	49 912	50 151	50 476	50 814	51 151
Bratislava V	58 320,5	58 348,0	58 297,0	58 215,5	58 197,5	58 340	58 356	58 238	58 193	58 202

III.5 Index starnutia obyvateľstva k 31. 12. podľa okresov a pohlavia
Ageing index of population as of Dec. 31 by districts and sex

Okres / <i>District</i>	Index starnutia / <i>Ageing index</i>				
	2013	2014	2015	2016	2017
<i>spolu / Total</i>					
Spolu / <i>Total</i>	113,2	112,5	112,6	112,7	112,2
v tom / <i>of which</i>					
Bratislava I	152,6	148,7	144,1	139,6	136,0
Bratislava II	127,6	125,1	123,4	121,6	119,3
Bratislava III	127,0	122,9	119,7	115,4	110,7
Bratislava IV	112,6	113,0	113,9	114,0	113,4
Bratislava V	75,0	78,8	84,0	90,2	95,9
<i>muži / Males</i>					
Spolu / <i>Total</i>	85,2	84,9	84,9	85,1	84,6
v tom / <i>of which</i>					
Bratislava I	115,1	113,8	111,3	109,6	107,3
Bratislava II	90,6	89,7	87,3	85,6	84,0
Bratislava III	91,6	88,4	86,8	84,5	80,3
Bratislava IV	88,5	86,7	86,4	86,0	84,9
Bratislava V	61,4	65,3	70,2	75,1	79,4
<i>ženy / Females</i>					
Spolu / <i>Total</i>	142,4	141,3	141,9	141,7	141,5
v tom / <i>of which</i>					
Bratislava I	190,6	184,2	177,7	170,2	165,2
Bratislava II	166,8	162,0	161,9	160,2	156,9
Bratislava III	163,6	159,1	154,3	147,7	143,4
Bratislava IV	137,3	140,5	142,9	143,7	143,8
Bratislava V	89,3	92,8	98,5	105,9	113,2

III.6 Priemerný vek obyvateľstva podľa okresov a pohlavia

Average age of population by districts and sex

Okres / District	Priemerný vek obyvateľstva / Average age of population									
	2008	2009	2010	2011	2012	2013	2014	2015	2016	2017
<i>spolu / Total</i>										
Spolu / Total	40,64	40,82	40,96	41,48	41,59	41,71	41,79	41,86	41,89	41,91
v tom / of which										
Bratislava I	44,22	44,27	44,14	44,62	44,49	44,40	44,34	44,15	43,90	43,68
Bratislava II	41,45	41,52	41,59	42,06	42,09	42,13	42,18	42,17	42,17	42,16
Bratislava III	42,45	42,41	42,33	42,72	42,63	42,54	42,47	42,32	42,11	41,85
Bratislava IV	39,57	39,78	39,99	40,51	40,68	40,89	41,05	41,20	41,33	41,47
Bratislava V	38,54	38,95	39,29	39,94	40,27	40,55	40,75	41,02	41,24	41,42
<i>muži / Males</i>										
Spolu / Total	38,84	39,01	39,15	39,56	39,66	39,76	39,84	39,89	39,92	39,92
v tom / of which										
Bratislava I	41,76	41,79	41,68	42,26	42,20	42,14	42,13	42,05	41,95	41,82
Bratislava II	39,33	39,38	39,44	39,81	39,84	39,84	39,93	39,86	39,82	39,82
Bratislava III	40,19	40,15	40,10	40,45	40,39	40,35	40,30	40,21	40,07	39,75
Bratislava IV	37,93	38,14	38,36	38,86	39,01	39,20	39,27	39,38	39,47	39,59
Bratislava V	37,43	37,82	38,15	38,47	38,76	39,01	39,19	39,42	39,60	39,72
<i>ženy / Females</i>										
Spolu / Total	42,24	42,43	42,56	43,17	43,29	43,41	43,50	43,59	43,63	43,67
v tom / of which										
Bratislava I	46,37	46,47	46,34	46,72	46,54	46,41	46,31	46,03	45,67	45,37
Bratislava II	43,26	43,34	43,43	43,97	44,00	44,09	44,10	44,14	44,19	44,16
Bratislava III	44,41	44,37	44,27	44,68	44,58	44,43	44,36	44,16	43,90	43,72
Bratislava IV	41,03	41,24	41,45	41,98	42,15	42,39	42,62	42,83	42,98	43,15
Bratislava V	39,56	39,99	40,33	41,27	41,64	41,95	42,16	42,46	42,72	42,96

III.7 Obyvateľstvo podľa národnosti

Population by nationality

Ukazovateľ	Počet obyvateľov / Number of inhabitants					Indicator
	2013	2014	2015	2016	2017	
<i>absolútne údaje / Absolute data</i>						
Spolu	417 389	419 678	422 932	425 923	429 564	Total
v tom národnosť						of which Nationality
slovenská	376 137	378 367	380 495	382 924	385 774	Slovak
maďarská	14 477	14 564	14 681	14 837	14 927	Hungarian
česká, moravská, sliezská	6 765	6 744	6 819	6 829	6 831	Czech, Moravian and Silesian
nemecká	1 471	1 481	1 539	1 571	1 662	German
poľská	762	771	840	870	896	Polish
ukrajinská	753	755	861	920	1 000	Ukrainian
rusínska	753	752	755	755	762	Ruthenian
ruská	681	703	755	786	838	Russian
rómska	362	363	362	362	361	Romany
ostatné a neuvedené	15 268	15 178	15 825	16 069	16 513	Other and not declared
<i>štruktúra (%) / Structure (per cent)</i>						
v tom národnosť						of which Nationality
slovenská	90,12	90,16	89,97	89,90	89,81	Slovak
maďarská	3,47	3,47	3,47	3,48	3,47	Hungarian
česká, moravská, sliezská	1,62	1,61	1,61	1,60	1,59	Czech, Moravian and Silesian
nemecká	0,35	0,35	0,36	0,37	0,39	German
poľská	0,18	0,18	0,20	0,20	0,21	Polish
ukrajinská	0,18	0,18	0,20	0,22	0,23	Ukrainian
rusínska	0,18	0,18	0,18	0,18	0,18	Ruthenian
ruská	0,16	0,17	0,18	0,18	0,20	Russian
rómska	0,09	0,09	0,09	0,08	0,08	Romany
ostatné a neuvedené	3,66	3,62	3,74	3,77	3,84	Other and not declared

III.8 Sobáše podľa okresov *
*Marriages by districts **

Okres / District	Absolútne údaje <i>Absolute data</i>					Počet na 1 000 obyvateľov stredného stavu <i>Number per 1 000 inhabitants of mid-year population</i>				
	2013	2014	2015	2016	2017	2013	2014	2015	2016	2017
Spolu / Total	2 481	2 693	2 887	2 946	3 056	6,0	6,4	6,9	6,9	7,1
v tom / of which										
Bratislava I	268	272	288	294	315	6,9	7,0	7,4	7,4	7,8
Bratislava II	563	665	727	750	803	5,1	6,0	6,5	6,6	7,0
Bratislava III	352	398	425	446	468	5,7	6,3	6,7	6,9	7,1
Bratislava IV	528	544	578	589	640	5,6	5,8	6,1	6,2	6,6
Bratislava V	770	814	869	867	830	6,9	7,3	7,9	7,8	7,5

III.9 Priemerný vek pri prvom sobáši
Average age at first marriage

Okres / District	Muži / Males					Ženy / Females				
	2013	2014	2015	2016	2017	2013	2014	2015	2016	2017
Spolu / Total	32,01	32,34	33,02	32,76	33,28	29,75	30,21	30,50	30,66	31,12
v tom / of which										
Bratislava I	32,34	32,91	35,18	33,08	34,19	30,42	30,77	31,92	30,87	31,61
Bratislava II	32,00	31,89	32,75	32,78	33,57	29,49	29,99	30,26	30,64	31,56
Bratislava III	32,52	32,96	33,43	33,17	32,79	30,05	30,68	30,45	30,68	30,69
Bratislava IV	32,04	32,40	32,85	32,60	33,08	29,58	29,77	29,95	29,73	30,69
Bratislava V	31,70	32,20	32,48	32,54	33,14	29,51	30,36	30,68	31,23	31,11

III.10 Rozvody podľa okresov *
*Divorces by districts **

Okres / District	Absolútne údaje <i>Absolute data</i>					Počet na 1 000 obyvateľov stredného stavu <i>Number per 1 000 inhabitants of mid-year population</i>				
	2013	2014	2015	2016	2017	2013	2014	2015	2016	2017
Spolu / Total	1 050	940	1 008	829	942	2,5	2,2	2,4	2,0	2,2
v tom / of which										
Bratislava I	96	95	68	72	73	2,5	2,4	1,7	1,8	1,8
Bratislava II	289	272	248	228	266	2,6	2,4	2,2	2,0	2,3
Bratislava III	146	122	186	118	133	2,3	1,9	2,9	1,8	2,0
Bratislava IV	265	244	233	196	230	2,8	2,6	2,5	2,0	2,4
Bratislava V	254	207	273	215	240	2,3	1,9	2,5	1,9	2,2

III.11 Priemerná dĺžka trvania manželstva do rozvodu podľa okresov
Average duration of marriage up to divorce by districts

Okres / District	2008	2009	2010	2011	2012	2013	2014	2015	2016	2017
Spolu / Total	14,6	14,9	14,8	14,6	14,3	14,7	14,5	15,3	15,1	14,1
v tom / of which										
Bratislava I	14,7	16,3	14,8	13,5	13,8	16,5	14,3	14,1	16,6	13,9
Bratislava II	13,3	14,2	13,6	13,5	13,3	14,0	14,4	15,3	13,4	14,1
Bratislava III	14,0	14,8	13,5	15,9	14,3	13,6	14,5	15,0	13,5	13,2
Bratislava IV	14,6	15,1	15,4	13,9	14,4	15,1	14,4	14,6	15,6	14,3
Bratislava V	16,1	15,0	16,0	16,2	15,3	15,0	14,8	16,1	16,9	14,3

III.12 Priemerný vek pri rozvode
Average age at divorce

Okres / District	Muži / Males					Ženy / Females				
	2013	2014	2015	2016	2017	2013	2014	2015	2016	2017
Spolu / Total	44,0	44,2	44,9	44,7	44,9	41,1	41,4	42,1	42,4	42,1
v tom / of which										
Bratislava I	47,3	45,2	44,6	46,6	46,5	43,6	43,3	41,8	43,6	43,0
Bratislava II	43,5	44,0	45,0	43,3	44,7	40,2	41,2	42,4	41,4	42,2
Bratislava III	43,9	43,8	44,5	44,1	44,5	40,9	41,2	41,7	41,4	41,5
Bratislava IV	43,7	44,5	44,7	44,0	44,9	41,0	41,5	41,5	42,2	41,9
Bratislava V	43,7	44,0	45,3	46,4	44,7	41,4	40,9	42,6	43,8	42,4

III.13 Priemerný počet maloletých detí v rozvedených manželstvách podľa okresov
Average number of under-aged children in divorced marriages by districts

Okres / District	2008	2009	2010	2011	2012	2013	2014	2015	2016	2017
Spolu / Total	1,4	1,4	1,4	1,4	1,4	1,4	1,4	1,4	1,5	1,4
v tom / of which										
Bratislava I	1,4	1,4	1,3	1,3	1,4	1,4	1,4	1,4	1,7	1,6
Bratislava II	1,4	1,3	1,4	1,3	1,5	1,4	1,4	1,3	1,4	1,4
Bratislava III	1,4	1,4	1,4	1,5	1,4	1,4	1,5	1,4	1,5	1,4
Bratislava IV	1,3	1,4	1,4	1,4	1,4	1,3	1,5	1,5	1,5	1,4
Bratislava V	1,4	1,3	1,3	1,4	1,4	1,4	1,4	1,3	1,4	1,4

III.14 Rozvody podľa výsledku konania
Divorces by divorce petition result

Ukazovateľ	2013	2014	2015	2016	2017	Indicator
Rozvodové konania	1 100	990	1 033	859	971	Divorce petitions
v tom						of which
manželstvo rozvedené	1 050	940	1 008	829	942	Marriage divorced
manželstvo nerozvedené - návrh zamietnutý	1	3	-	1	1	Marriage not divorced - divorce petition dismissed
manželstvo nerozvedené - návrh vzatý späť	38	29	20	21	24	Marriage not divorced - divorce petition taken back
manželstvo vyhlásené za neplatné	2	-	-	-	-	Annulment of marriage
výsledok konania - inak	9	18	5	8	4	Divorce petition result - other decision

III.15 Rozvody podľa príčiny rozvratu manželstva a pohlavia
Divorces by cause of the breakdown of marriage and by sex

Príčina rozvratu	2013	2014	2015	2016	2017	Cause of the breakdown
<i>Muži / Males</i>						
Spolu v tom	1 050	940	1 008	829	942	<i>Total of which</i>
neuvážené uzavretie manželstva	8	5	8	4	4	<i>Conclusion of marriage without careful consideration before</i>
alkoholizmus	32	23	15	17	12	<i>Addiction to alcohol</i>
nevera	78	61	63	47	57	<i>Adultery</i>
nezáujem o rodinu, vrátane ukončenia spolužitia	25	24	35	17	21	<i>Lack of interest in family life, including termination of cohabitation</i>
zlé zaobchádzanie, odsúdenie pre trestný čin	9	11	4	14	-	<i>Bad treatment, conviction of crime</i>
rozdielnosť pováh, názorov a záujmov	808	722	808	657	808	<i>Difference of characters, attitudes and interests</i>
zdravotné dôvody, vrátane neplodnosti	1	1	2	1	7	<i>Medical reasons, including infertility</i>
sexuálne nezhody	6	4	3	2	-	<i>Sexual disagreement</i>
ostatné príčiny	69	74	33	33	24	<i>Other</i>
súd nezistil zavinenie	14	15	37	37	9	<i>Court has not found out guilt</i>
<i>Ženy / Females</i>						
Spolu v tom	1 050	940	1 008	829	942	<i>Total of which</i>
neuvážené uzavretie manželstva	8	5	8	4	4	<i>Conclusion of marriage without careful consideration before</i>
alkoholizmus	6	8	6	3	3	<i>Addiction to alcohol</i>
nevera	27	38	40	15	30	<i>Adultery</i>
nezáujem o rodinu, vrátane ukončenia spolužitia	13	27	20	16	16	<i>Lack of interest in family life, including termination of cohabitation</i>
zlé zaobchádzanie, odsúdenie pre trestný čin	2	3	1	-	-	<i>Bad treatment, conviction of crime</i>
rozdielnosť pováh, názorov a záujmov	808	722	808	657	808	<i>Difference of characters, attitudes and interests</i>
zdravotné dôvody, vrátane neplodnosti	1	2	2	1	3	<i>Medical reasons, including infertility</i>
sexuálne nezhody	6	4	3	2	-	<i>Sexual disagreement</i>
ostatné príčiny	113	84	78	88	38	<i>Other</i>
súd nezistil zavinenie	66	47	42	43	40	<i>Court has not found out guilt</i>

III.16 Narodení podľa okresov *
Births by districts *

Okres / District	Narodení / Births									
	spolu / Total					z toho živo / of which live				
	2013	2014	2015	2016	2017	2013	2014	2015	2016	2017
Spolu / Total	5 003	5 248	5 334	5 490	5 593	4 996	5 236	5 328	5 475	5 581
v tom / of which										
Bratislava I	387	408	412	425	463	387	407	412	425	462
Bratislava II	1 343	1 368	1 417	1 517	1 527	1 343	1 367	1 415	1 512	1 521
Bratislava III	786	848	883	927	944	785	846	883	927	944
Bratislava IV	1 060	1 106	1 139	1 157	1 118	1 058	1 102	1 137	1 151	1 117
Bratislava V	1 427	1 518	1 483	1 464	1 541	1 423	1 514	1 481	1 460	1 537
počet na 1 000 obyvateľov stredného stavu / Number per 1 000 inhabitants of mid-year population										
Spolu / Total	12,0	12,5	12,7	12,9	13,1	12,0	12,5	12,7	12,9	13,1
v tom / of which										
Bratislava I	10,0	10,5	10,6	10,7	11,5	10,0	10,5	10,6	10,7	11,5
Bratislava II	12,1	12,3	12,6	13,3	13,4	12,1	12,3	12,6	13,3	13,4
Bratislava III	12,6	13,5	13,9	14,4	14,3	12,6	13,5	13,9	14,4	14,3
Bratislava IV	11,3	11,7	12,0	12,1	11,6	11,3	11,7	12,0	12,0	11,6
Bratislava V	12,8	13,7	13,4	13,2	13,9	12,8	13,6	13,4	13,2	13,9

III.17 Narodení podľa pohlavia a okresov
Births by sex and districts

Okres / District	Muži / Males					Ženy / Females				
	2013	2014	2015	2016	2017	2013	2014	2015	2016	2017
Spolu / Total	2 603	2 700	2 761	2 793	2 898	2 400	2 548	2 573	2 697	2 695
v tom / of which										
Bratislava I	200	205	210	208	235	187	203	202	217	228
Bratislava II	714	693	766	777	772	629	675	651	740	755
Bratislava III	401	446	446	479	519	385	402	437	448	425
Bratislava IV	555	594	585	589	584	505	512	554	568	534
Bratislava V	733	762	754	740	788	694	756	729	724	753

III.18 Narodení mimo manželstva podľa okresov
Births outside marriage by districts

Okres / District	Narodení mimo manželstva / Births outside marriage									
	absolútne údaje / Absolute data					podiel z narodených (%) / Share of birth (per cent)				
	2013	2014	2015	2016	2017	2013	2014	2015	2016	2017
Spolu / Total	1 728	1 794	1 864	1 931	1 903	34,54	34,18	34,95	35,17	34,02
v tom / of which										
Bratislava I	127	135	150	143	162	32,82	33,09	36,41	33,65	34,99
Bratislava II	482	454	495	582	566	35,89	33,19	34,93	38,37	37,07
Bratislava III	233	273	324	297	288	29,64	32,19	36,69	32,04	30,51
Bratislava IV	334	358	347	385	340	31,51	32,37	30,47	33,28	30,41
Bratislava V	552	574	548	524	547	38,68	37,81	36,95	35,79	35,50

III.19 Živonarodení podľa veku matky
Live-births by age of mother

Vek matky	2013	2014	2015	2016	2017	Age of mother
Spolu	4 996	5 236	5 328	5 475	5 581	Total
v tom						of which
do 14	-	-	1	-	-	to 14
15 - 19	56	39	41	46	45	15 - 19
20 - 24	302	280	290	307	269	20 - 24
25 - 29	1 320	1 348	1 255	1 300	1 371	25 - 29
30 - 34	2 194	2 281	2 312	2 384	2 411	30 - 34
35 - 39	1 003	1 153	1 229	1 242	1 250	35 - 39
40 - 44	119	130	191	189	230	40 - 44
45 - 49	2	5	9	7	5	45 - 49
50 a viac	-	-	-	-	-	50 and over

III.20 Miera plodnosti žien podľa vekových skupín
Fertility rate of women by age groups

Vek žien	2013	2014	2015	2016	2017	Age of women
Spolu	48,4	51,1	52,1	53,6	54,6	Total
v tom						of which
15 - 19	7,6	5,7	6,2	7,0	6,8	15 - 19
20 - 24	27,5	27,0	29,9	34,5	33,0	20 - 24
25 - 29	80,3	84,8	82,2	88,6	97,2	25 - 29
30 - 34	105,6	111,3	113,1	117,1	119,6	30 - 34
35 - 39	50,7	55,7	57,9	57,8	57,9	35 - 39
40 - 44	8,4	8,6	11,9	11,0	12,5	40 - 44
45 - 49	0,1	0,4	0,7	0,5	0,4	45 - 49

III.21 Priemerný vek pri pôrode podľa okresov
Average maternal age at childbirth by districts

Okres / District	Priemerný vek pri pôrode / Average maternal age at childbirth									
	matky Mothers					prvorodičky živonarodených First-time mothers of live birth				
	2013	2014	2015	2016	2017	2013	2014	2015	2016	2017
Spolu / Total	31,66	31,89	32,16	32,11	32,19	30,44	30,64	30,83	30,83	30,84
v tom / of which										
Bratislava I	32,20	32,74	32,90	33,24	33,03	30,98	31,46	31,86	32,18	31,60
Bratislava II	31,62	31,82	32,18	31,96	31,82	30,23	30,56	30,75	30,59	30,59
Bratislava III	31,91	32,21	31,97	32,16	32,47	30,81	30,91	30,65	30,87	30,88
Bratislava IV	31,65	31,93	32,08	31,94	31,93	30,27	30,35	30,65	30,44	30,55
Bratislava V	31,42	31,52	32,10	32,03	32,33	30,44	30,55	30,88	31,00	31,07

III.22 Potraty podľa okresov *
*Abortions by districts **

Okres / District	Potraty / Abortions									
	spolu / Total					z toho UPT / of which induced abortions				
	2013	2014	2015	2016	2017	2013	2014	2015	2016	2017
absolútne údaje / Absolute data										
Spolu / Total	1 347	1 307	1 365	1 362	1 311	847	822	774	700	715
v tom / of which										
Bratislava I	192	150	157	113	97	140	80	104	56	49
Bratislava II	315	313	358	426	363	176	196	183	184	166
Bratislava III	141	167	187	192	172	90	101	108	100	87
Bratislava IV	283	215	248	235	246	179	140	130	131	129
Bratislava V	416	462	415	396	433	262	305	249	229	284
počet na 1 000 obyvateľov stredného stavu / Number per 1 000 inhabitants of mid-year population										
Spolu / Total	3,2	3,1	3,2	3,2	3,1	2,0	2,0	1,8	1,6	1,7
v tom / of which										
Bratislava I	4,9	3,9	4,0	2,8	2,4	3,6	2,1	2,7	1,4	1,2
Bratislava II	2,8	2,8	3,2	3,7	3,2	1,6	1,8	1,6	1,6	1,4
Bratislava III	2,3	2,7	3,0	3,0	2,6	1,4	1,6	1,7	1,5	1,3
Bratislava IV	3,0	2,3	2,6	2,5	2,6	1,9	1,5	1,4	1,4	1,3
Bratislava V	3,7	4,2	3,8	3,6	3,9	2,4	2,7	2,2	2,1	2,6

III.23 Zomretí podľa okresov *
*Deaths by districts **

Okres / District	Zomretí / Deaths									
	spolu / Total					z toho do 1 roku / of which up to 1 year				
	2013	2014	2015	2016	2017	2013	2014	2015	2016	2017
absolútne údaje / Absolute data										
Spolu / Total	4 151	3 968	4 185	4 175	4 332	12	9	11	7	15
v tom / of which										
Bratislava I	543	476	503	510	485	2	-	-	-	1
Bratislava II	1 234	1 180	1 290	1 215	1 283	5	3	2	1	2
Bratislava III	791	716	778	755	819	-	3	5	1	3
Bratislava IV	821	784	791	818	828	3	1	3	1	2
Bratislava V	762	812	823	877	917	2	2	1	4	7
počet na 1 000 obyvateľov stredného stavu / Number per 1 000 inhabitants of mid-year population										
Spolu / Total	10,0	9,5	10,0	9,8	10,1	0,03	0,02	0,03	0,02	0,04
v tom / of which										
Bratislava I	14,0	12,2	12,9	12,8	12,0	0,05	-	-	-	0,02
Bratislava II	11,2	10,6	11,5	10,7	11,2	0,05	0,03	0,02	0,01	0,02
Bratislava III	12,7	11,4	12,3	11,7	12,5	-	0,05	0,08	0,02	0,05
Bratislava IV	8,8	8,3	8,3	8,5	8,6	0,03	0,01	0,03	0,01	0,02
Bratislava V	6,9	7,3	7,4	7,9	8,3	0,02	0,02	0,01	0,04	0,06

III.24 Zomretí podľa príčin smrti
Deaths by causes of death

Kapitoly príčin smrti	2013	2014	2015	2016	2017	Chapters of causes of death
Zomretí spolu	4 151	3 968	4 185	4 175	4 332	<i>Deaths in total</i>
v tom na						<i>of which</i>
I. Infekčné a parazitárne choroby	69	55	70	49	80	<i>I. Certain infectious and parasitic diseases</i>
II. Nádory	1 147	1 174	1 100	1 165	1 101	<i>II. Neoplasms</i>
III. Choroby krvi a krvotvorných orgánov a niektoré poruchy imunitných mechanizmov	7	5	-	1	1	<i>III. Diseases of the blood and blood-forming organs and certain disorders involving the immune mechanism</i>
IV. Choroby žliaz s vnútorným vylučovaním, výživy a premeny látok	57	41	55	54	51	<i>IV. Endocrine, nutritional and metabolic diseases</i>
V. Duševné poruchy a poruchy správania	3	2	2	2	3	<i>V. Mental and behavioural disorders</i>
VI. Choroby nervového systému	63	82	67	53	78	<i>VI. Diseases of the nervous system</i>
VII. Choroby oka a jeho adnexov	-	-	-	-	-	<i>VII. Diseases of the eye and adnexa</i>
VIII. Choroby ucha a hlávkového výbežku	-	-	-	-	-	<i>VIII. Diseases of the ear and mastoid process</i>
IX. Choroby obehovej sústavy	1 863	1 791	1 963	2 023	2 111	<i>IX. Diseases of the circulatory system</i>
X. Choroby dýchacej sústavy	331	258	309	224	295	<i>X. Diseases of the respiratory system</i>
XI. Choroby tráviacej sústavy	217	187	194	222	227	<i>XI. Diseases of the digestive system</i>
XII. Choroby kože a podkožného tkaniva	-	1	2	2	4	<i>XII. Diseases of the skin and subcutaneous tissue</i>
XIII. Choroby svalovej a kostrovej sústavy a spojivového tkaniva	2	1	2	1	2	<i>XIII. Diseases of the musculoskeletal system and connective tissue</i>
XIV. Choroby močovej a pohlavnej sústavy	96	90	103	105	103	<i>XIV. Diseases of the genitourinary system</i>
XV. Ťarchavosť, pôrod a popôrodie	1	-	-	-	-	<i>XV. Pregnancy, childbirth and the puerperium</i>
XVI. Niektoré choroby vznikajúce v perinatálnej perióde	6	3	4	2	5	<i>XVI. Certain conditions originating in the perinatal period</i>
XVII. Vrodené chyby, deformácie a chromozómové anomálie	4	6	12	8	5	<i>XVII. Congenital malformations, deformations and chromosomal abnormalities</i>
XVIII. Subjektívne a objektívne príznaky, abnormálne klinické a laboratórne nálezy nezatriedené inde	64	70	71	74	66	<i>XVIII. Symptoms, signs and abnormal clinical and laboratory findings, not elsewhere classified</i>
XX. Vonkajšie príčiny chorobnosti a =XIX. úmrtnosti	221	202	231	190	200	<i>XX. External causes of morbidity and =XIX. mortality</i>

III.25 Zomretí za rok 2017 podľa príčin smrti a pohlavia
Deaths in 2017 by causes of death and sex

Kapitoly príčin smrti	Absolútne údaje <i>Absolute data</i>			Relatívne údaje ¹⁾ <i>Relative data¹⁾</i>			Chapters of causes of death
	spolu <i>Total</i>	muži <i>Males</i>	ženy <i>Females</i>	spolu <i>Total</i>	muži <i>Males</i>	ženy <i>Females</i>	
Zomretí spolu v tom na	4 332	2 143	2 189	1 012,8	1 067,0	964,8	<i>Deaths in total of which</i>
I. Infekčné a parazitárne choroby	80	33	47	18,7	16,4	20,7	<i>I. Certain infectious and parasitic diseases</i>
II. Nádory	1 101	564	537	257,4	280,8	236,7	<i>II. Neoplasms</i>
III. Choroby krvi a krvotvorných orgánov a niektoré poruchy imunitných mechanizmov	1	-	1	0,2	-	0,4	<i>III. Diseases of the blood and blood-forming organs and certain disorders involving the immune mechanism</i>
IV. Choroby žliaz s vnútorným vylučovaním, výživy a premeny látok	51	36	15	11,9	17,9	6,6	<i>IV. Endocrine, nutritional and metabolic diseases</i>
V. Duševné poruchy a poruchy správania	3	2	1	0,7	1,0	0,4	<i>V. Mental and behavioural disorders</i>
VI. Choroby nervového systému	78	40	38	18,2	19,9	16,7	<i>VI. Diseases of the nervous system</i>
VII. Choroby oka a jeho adnexov	-	-	-	-	-	-	<i>VII. Diseases of the eye and adnexa</i>
VIII. Choroby ucha a hlávkového výbežku	-	-	-	-	-	-	<i>VIII. Diseases of the ear and mastoid process</i>
IX. Choroby obehovej sústavy	2 111	953	1 158	493,5	474,5	510,4	<i>IX. Diseases of the circulatory system</i>
X. Choroby dýchacej sústavy	295	145	150	69,0	72,2	66,1	<i>X. Diseases of the respiratory system</i>
XI. Choroby tráviacej sústavy	227	119	108	53,1	59,2	47,6	<i>XI. Diseases of the digestive system</i>
XII. Choroby kože a podkožného tkaniva	4	-	4	0,9	-	1,8	<i>XII. Diseases of the skin and subcutaneous tissue</i>
XIII. Choroby svalovej a kostrovej sústavy a spojivového tkaniva	2	1	1	0,5	0,5	0,4	<i>XIII. Diseases of the musculoskeletal system and connective tissue</i>
XIV. Choroby močovej a pohlavnej sústavy	103	48	55	24,1	23,9	24,2	<i>XIV. Diseases of the genitourinary system</i>
XV. Ťarchavosť, pôrod a popôrodie	-	-	-	-	-	-	<i>XV. Pregnancy, childbirth and the puerperium</i>
XVI. Niektoré choroby vznikajúce v perinatálnej perióde	5	2	3	1,2	1,0	1,3	<i>XVI. Certain conditions originating in the perinatal period</i>
XVII. Vrodené chyby, deformácie a chromozómové anomálie	5	3	2	1,2	1,5	0,9	<i>XVII. Congenital malformations, deformations and chromosomal abnormalities</i>
XVIII. Subjektívne a objektívne príznaky, abnormálne klinické a laboratórne nálezy nezatriedené inde	66	45	21	15,4	22,4	9,3	<i>XVIII. Symptoms, signs and abnormal clinical and laboratory findings, not elsewhere classified</i>
XX. Vonkajšie príčiny =XIX. chorobnosti a úmrtnosti	200	152	48	46,8	75,7	21,2	<i>XX. External causes of morbidity and mortality</i>

¹⁾ na 100 000 obyvateľov stredného stavu obyvateľstva

¹⁾ Per 100 000 inhabitants of Mid-year population

III.26 Zomretí za rok 2017 podľa príčin smrti a okresov
Deaths in 2017 by causes of death and districts

Kapitoly príčin smrti	Spolu <i>Total</i>	v tom okres Bratislava					<i>Chapters of causes of death</i>
		<i>of which district Bratislava</i>					
		I	II	III	IV	V	
Zomretí spolu v tom na	4 332	485	1 283	819	828	917	<i>Deaths in total of which</i>
I. Infekčné a parazitárne choroby	80	6	23	20	11	20	<i>I. Certain infectious and parasitic diseases</i>
II. Nádory	1 101	114	308	186	210	283	<i>II. Neoplasms</i>
III. Choroby krvi a krvotvorných orgánov a niektoré poruchy imunitných mechanizmov	1	-	1	-	-	-	<i>III. Diseases of the blood and blood-forming organs and certain disorders involving the immune mechanism</i>
IV. Choroby žliaz s vnútorným vylučovaním, výživy a premeny látok	51	10	19	9	5	8	<i>IV. Endocrine, nutritional and metabolic diseases</i>
V. Duševné poruchy a poruchy správania	3	-	1	-	2	-	<i>V. Mental and behavioural disorders</i>
VI. Choroby nervového systému	78	10	18	17	14	19	<i>VI. Diseases of the nervous system</i>
VII. Choroby oka a jeho adnexov	-	-	-	-	-	-	<i>VII. Diseases of the eye and adnexa</i>
VIII. Choroby ucha a hlávkového výbežku	-	-	-	-	-	-	<i>VIII. Diseases of the ear and mastoid process</i>
IX. Choroby obehovej sústavy	2 111	265	654	429	397	366	<i>IX. Diseases of the circulatory system</i>
X. Choroby dýchacej sústavy	295	19	98	56	62	60	<i>X. Diseases of the respiratory system</i>
XI. Choroby tráviacej sústavy	227	22	58	36	41	70	<i>XI. Diseases of the digestive system</i>
XII. Choroby kože a podkožného tkaniva	4	1	2	1	-	-	<i>XII. Diseases of the skin and subcutaneous tissue</i>
XIII. Choroby svalovej a kostrovej sústavy a spojivového tkaniva	2	-	1	-	-	1	<i>XIII. Diseases of the musculoskeletal system and connective tissue</i>
XIV. Choroby močovej a pohlavnej sústavy	103	12	28	18	23	22	<i>XIV. Diseases of the genitourinary system</i>
XV. Ťarchavosť, pôrod a popôrodie	-	-	-	-	-	-	<i>XV. Pregnancy, childbirth and the puerperium</i>
XVI. Niektoré choroby vznikajúce v perinatálnej perióde	5	1	-	-	1	3	<i>XVI. Certain conditions originating in the perinatal period</i>
XVII. Vrodené chyby, deformácie a chromozómové anomálie	5	-	1	2	1	1	<i>XVII. Congenital malformations, deformations and chromosomal abnormalities</i>
XVIII. Subjektívne a objektívne príznaky, abnormálne klinické a laboratórne nálezy nezatriedené inde	66	10	19	7	11	19	<i>XVIII. Symptoms, signs and abnormal clinical and laboratory findings, not elsewhere classified</i>
XX. Vonkajšie príčiny =XIX. chorobnosti a úmrtnosti	200	15	52	38	50	45	<i>XX. External causes of morbidity =XIX and mortality</i>

III.27 Najpočetnejšie príčiny úmrtia podľa okresov *
*Most causes of death by districts **

Okres / District	Zomretí na / Deaths of									
	nádory <i>Neoplasms</i>					choroby obehovej sústavy <i>Diseases of the circulatory system</i>				
	2013	2014	2015	2016	2017	2013	2014	2015	2016	2017
Spolu / Total	1 147	1 174	1 100	1 165	1 101	1 863	1 791	1 963	2 023	2 111
v tom / of which										
Bratislava I	153	127	110	117	114	244	229	261	280	265
Bratislava II	339	347	332	323	308	564	539	604	621	654
Bratislava III	205	180	196	193	186	381	336	392	379	429
Bratislava IV	213	228	210	240	210	392	376	376	387	397
Bratislava V	237	292	252	292	283	282	311	330	356	366

III.28 Zomretí podľa veku a pohlavia
Deaths by age and sex

Veková skupina	Spolu / Total					Age group
	2013	2014	2015	2016	2017	
Spolu	4 151	3 968	4 185	4 175	4 332	Total
v tom						of which
0	12	9	11	7	15	0
1 - 4	-	2	5	1	2	1 - 4
5 - 9	1	1	4	-	2	5 - 9
10 - 14	2	2	3	4	1	10 - 14
15 - 19	3	4	6	4	8	15 - 19
20 - 24	11	8	5	5	9	20 - 24
25 - 29	16	9	19	15	18	25 - 29
30 - 34	25	23	27	26	24	30 - 34
35 - 39	32	38	36	41	36	35 - 39
40 - 44	37	56	48	51	58	40 - 44
45 - 49	90	67	67	71	68	45 - 49
50 - 54	138	104	109	124	116	50 - 54
55 - 59	255	243	249	195	184	55 - 59
60 - 64	372	362	390	376	366	60 - 64
65 - 69	351	391	404	465	458	65 - 69
70 - 74	409	408	428	462	495	70 - 74
75 - 79	498	446	465	454	496	75 - 79
80 - 84	718	670	644	580	611	80 - 84
85 +	1 181	1 125	1 265	1 294	1 365	85 +

III.28 Zomretí podľa veku a pohlavia
Deaths by age and sex

dokončenie End of table

Veková skupina Age group	Muži / Males					Ženy / Females				
	2013	2014	2015	2016	2017	2013	2014	2015	2016	2017
Spolu / Total	2 047	1 888	2 002	2 030	2 143	2 104	2 080	2 183	2 145	2 189
v tom / of which										
0	2	3	6	4	9	10	6	5	3	6
1 - 4	-	1	4	1	1	-	1	1	-	1
5 - 9	-	1	2	-	2	1	-	2	-	-
10 - 14	2	2	3	3	1	-	-	-	1	-
15 - 19	2	3	6	-	7	1	1	-	4	1
20 - 24	8	7	3	3	6	3	1	2	2	3
25 - 29	14	7	13	8	14	2	2	6	7	4
30 - 34	17	16	24	17	19	8	7	3	9	5
35 - 39	28	29	22	32	28	4	9	14	9	8
40 - 44	24	37	36	35	42	13	19	12	16	16
45 - 49	66	42	47	48	46	24	25	20	23	22
50 - 54	78	62	68	77	75	60	42	41	47	41
55 - 59	165	150	160	123	126	90	93	89	72	58
60 - 64	248	221	244	244	220	124	141	146	132	146
65 - 69	222	229	228	279	290	129	162	176	186	168
70 - 74	250	216	245	242	279	159	192	183	220	216
75 - 79	237	220	232	250	264	261	226	233	204	232
80 - 84	301	283	259	241	275	417	387	385	339	336
85 +	383	359	400	423	439	798	766	865	871	926

III.29 Stredná dĺžka života podľa pohlavia a 5 ročných vekových skupín
Life expectancy by sex and 5-year age groups

Veková skupina Age group	Muži / Males					Ženy / Females				
	2013	2014	2015	2016	2017	2013	2014	2015	2016	2017
0	74,79	75,29	75,66	75,97	75,62	81,58	81,72	81,67	81,78	81,86
1 - 4	73,94	74,43	74,76	75,08	74,79	80,82	80,96	80,90	80,92	81,00
5 - 9	69,96	70,45	70,81	71,14	70,84	76,83	76,97	76,92	76,94	77,02
10 - 14	64,98	65,48	65,85	66,19	65,88	71,85	71,97	71,93	71,95	72,03
15 - 19	60,03	60,55	60,95	61,29	60,99	66,90	67,00	66,94	66,98	67,06
20 - 24	55,16	55,68	56,09	56,41	56,14	61,98	62,06	61,97	62,05	62,13
25 - 29	50,36	50,88	51,25	51,53	51,28	57,05	57,12	57,02	57,11	57,22
30 - 34	45,57	46,07	46,43	46,69	46,47	52,13	52,19	52,08	52,19	52,31
35 - 39	40,79	41,28	41,63	41,90	41,69	47,21	47,28	47,15	47,27	47,39
40 - 44	36,05	36,54	36,88	37,17	36,95	42,32	42,39	42,25	42,38	42,49
45 - 49	31,50	31,98	32,30	32,57	32,34	37,51	37,58	37,44	37,58	37,66
50 - 54	27,21	27,64	27,88	28,12	27,90	32,85	32,90	32,75	32,88	32,96
55 - 59	23,08	23,47	23,68	23,90	23,71	28,34	28,36	28,24	28,34	28,41
60 - 64	19,26	19,61	19,88	20,07	19,87	23,94	24,00	23,90	23,98	24,02
65 - 69	15,80	16,13	16,39	16,59	16,37	19,70	19,79	19,73	19,83	19,85
70 - 74	12,69	13,00	13,17	13,38	13,19	15,62	15,74	15,73	15,93	15,93
75 - 79	9,91	10,15	10,25	10,45	10,33	11,87	12,01	11,99	12,23	12,21
80 - 84	7,40	7,61	7,70	7,86	7,74	8,68	8,81	8,77	8,88	8,78
85 +	5,38	5,71	5,82	5,87	5,73	6,36	6,48	6,40	6,41	6,20

III.30 Prírodný prírastok obyvateľstva podľa okresov *
*Natural increase of population by districts **

Okres / District	Absolútne údaje <i>Absolute data</i>					Počet na 1 000 obyvateľov stredného stavu <i>Number per 1 000 inhabitants of mid-year population</i>				
	2013	2014	2015	2016	2017	2013	2014	2015	2016	2017
Spolu / Total	845	1 268	1 143	1 300	1 249	2,0	3,0	2,7	3,1	2,9
v tom / of which										
Bratislava I	-156	-69	-91	-85	-23	-4,0	-1,8	-2,3	-2,1	-0,6
Bratislava II	109	187	125	297	238	1,0	1,7	1,1	2,6	2,1
Bratislava III	-6	130	105	172	125	-0,1	2,1	1,7	2,7	1,9
Bratislava IV	237	318	346	333	289	2,5	3,4	3,7	3,5	3,0
Bratislava V	661	702	658	583	620	6,0	6,3	5,9	5,3	5,6

III.31 Prist'ahovaní a vyst'ahovaní podľa okresov *
*Immigrants and emigrants by districts **

Okres / District	Prist'ahovaní / Immigrants					Vyst'ahovaní / Emigrants				
	2013	2014	2015	2016	2017	2013	2014	2015	2016	2017
Spolu / Total	6 045	6 776	8 219	8 090	8 460	5 090	5 755	6 108	6 399	6 068
v tom / of which										
Bratislava I	1 098	1 341	1 539	1 678	1 719	986	1 107	966	1 110	1 039
Bratislava II	3 207	3 471	3 836	3 537	3 453	2 423	2 655	2 814	2 943	2 863
Bratislava III	1 987	2 072	2 473	2 667	2 941	1 489	1 667	1 662	1 743	1 717
Bratislava IV	2 199	2 570	2 686	2 670	2 655	1 874	2 282	2 210	2 347	2 185
Bratislava V	1 927	2 385	2 425	2 510	2 515	2 691	3 107	3 196	3 228	3 087

III.32 Prist'ahovaní podľa okresov v roku 2017
Immigrants by districts in 2017

Okres District	Spolu / Total			Muži / Males			Ženy / Females		
	zo SR from Slovak Republic	zo zahraničia from Abroad		zo SR from Slovak Republic	zo zahraničia from Abroad		zo SR from Slovak Republic	zo zahraničia from Abroad	
		Spolu Total	z toho z ČR of which from Czech Republic		Spolu Total	z toho z ČR of which from Czech Republic		Spolu Total	z toho z ČR of which from Czech Republic
Spolu / Total	7 217	1 243	175	3 361	709	98	3 856	534	77
v tom / of which									
Bratislava I	1 340	379	32	641	206	15	699	173	17
Bratislava II	3 207	246	37	1 463	141	22	1 744	105	15
Bratislava III	2 724	217	32	1 353	140	20	1 371	77	12
Bratislava IV	2 463	192	42	1 172	114	25	1 291	78	17
Bratislava V	2 306	209	32	1 077	108	16	1 229	101	16

III.33 Vyst'ahovaní podľa okresov v roku 2017
Emigrants by districts in 2017

Okres District	Spolu / Total			Muži / Males			Ženy / Females		
	do SR to Slovak Republic	do zahraničia / Abroad		do SR to Slovak Republic	do zahraničia / Abroad		do SR to Slovak Republic	do zahraničia / Abroad	
		Spolu Total	z toho do ČR of which to Czech Republic		Spolu Total	z toho do ČR of which to Czech Republic		Spolu Total	z toho do ČR of which to Czech Republic
Spolu / Total v tom / of which	5 593	475	71	2 557	212	34	3 036	263	37
Bratislava I	983	56	7	464	25	6	519	31	1
Bratislava II	2 757	106	13	1 308	41	3	1 449	65	10
Bratislava III	1 642	75	9	784	32	5	858	43	4
Bratislava IV	2 078	107	21	980	53	12	1 098	54	9
Bratislava V	2 956	131	21	1 366	61	8	1 590	70	13

III.34 Prírastok obyvateľstva s'ahovaním podľa okresov *
*Net migration of population by districts **

Okres / District	Absolútne údaje Absolute data					Počet na 1 000 obyvateľov stredného stavu Number per 1 000 inhabitants of mid-year population				
	2013	2014	2015	2016	2017	2013	2014	2015	2016	2017
<i>prírastok obyvateľstva s'ahovaním / Net migration of population</i>										
Spolu / Total v tom / of which	955	1 021	2 111	1 691	2 392	2,3	2,4	5,0	4,0	5,6
Bratislava I	112	234	573	568	680	2,9	6,0	14,7	14,3	16,9
Bratislava II	784	816	1 022	594	590	7,1	7,3	9,1	5,2	5,2
Bratislava III	498	405	811	924	1 224	8,0	6,4	12,8	14,3	18,6
Bratislava IV	325	288	476	323	470	3,5	3,1	5,0	3,4	4,9
Bratislava V	-764	-722	-771	-718	-572	-6,9	-6,5	-7,0	-6,5	-5,2
<i>prírastok vnútorným s'ahovaním / Net internal migration</i>										
Spolu / Total v tom / of which	1 038	1 218	1 204	1 253	1 624	2,5	2,9	2,9	3,0	3,8
Bratislava I	98	210	263	382	357	2,5	5,4	6,7	9,6	8,9
Bratislava II	838	855	757	504	450	7,6	7,7	6,7	4,4	3,9
Bratislava III	505	455	594	820	1 082	8,1	7,2	9,3	12,7	16,5
Bratislava IV	340	344	353	291	385	3,6	3,6	3,7	3,0	4,0
Bratislava V	-743	-646	-763	-744	-650	-6,7	-5,8	-6,9	-6,7	-5,9
<i>prírastok zahraničným s'ahovaním / Net external migration</i>										
Spolu / Total v tom / of which	-83	-197	907	438	768	-0,2	-0,5	2,2	1,0	1,8
Bratislava I	14	24	310	186	323	0,4	0,6	7,9	4,7	8,0
Bratislava II	-54	-39	265	90	140	-0,5	-0,3	2,4	0,8	1,2
Bratislava III	-7	-50	217	104	142	-0,1	-0,8	3,4	1,6	2,2
Bratislava IV	-15	-56	123	32	85	-0,2	-0,6	1,3	0,3	0,9
Bratislava V	-21	-76	-8	26	78	-0,2	-0,7	-0,1	0,2	0,7

III.35 Celkový prírastok obyvateľstva podľa okresov *
*Total increase of population by districts **

Okres / District	Absolútne údaje <i>Absolute data</i>					Počet na 1 000 obyvateľov stredného stavu <i>Number per 1 000 inhabitants of mid-year population</i>				
	2013	2014	2015	2016	2017	2013	2014	2015	2016	2017
Spolu / Total	1 800	2 289	3 254	2 991	3 641	4,3	5,5	7,7	7,1	8,5
v tom / of which										
Bratislava I	-44	165	482	483	657	-1,1	4,2	12,3	12,2	16,3
Bratislava II	893	1 003	1 147	891	828	8,1	9,0	10,2	7,8	7,2
Bratislava III	492	535	916	1 096	1 349	7,9	8,5	14,5	17,0	20,5
Bratislava IV	562	606	822	656	759	6,0	6,4	8,7	6,9	7,9
Bratislava V	-103	-20	-113	-135	48	-0,9	-0,2	-1,0	-1,2	0,4

IV. ORGANIZAČNÁ ŠTATISTIKA

Metodické vysvetlivky a definície

Základnou databázou organizačnej štatistiky je register organizácií (RO), ktorý vytvára a aktualizuje ŠÚ SR na základe zákona č. 540/2001 Z. z. o štátnej štatistike v znení neskorších predpisov. Register organizácií ŠÚ SR sa priebežne aktualizuje údajmi z registra právnických osôb, podnikateľov a orgánov verejnej moci, ďalších administratívnych zdrojov a zo štatistických zisťovaní. Obsahuje identifikačné a klasifikačné charakteristiky o právnických osobách a fyzických osobách-podnikateľoch.

Údaje v tabuľkách sa týkajú len takých právnických osôb a fyzických osôb-podnikateľov, ktoré sú v registri organizácií označené ako ekonomicky aktívne.

V tabuľkách podľa SK NACE nie je uvádzaná sekcia T Činnosti domácností ako zamestnávateľov; nediferencované činnosti v domácnostiach produkujúce tovary a služby na vlastné použitie a sekcia U Činnosti extraterritoriálnych organizácií a združení. V databáze RO sa tieto sekcie nevyskytujú.

Právnické osoby sú právne jednotky, existenciu ktorých upravuje zákon nezávisle od jednotlivcov alebo inštitúcií, ktoré ich vlastnia alebo sú jeho členmi.

Fyzické osoby-podnikatelia nezapísaní v obchodnom registri sú osoby podnikajúce na vlastnú zodpovednosť podľa osobitných predpisov. Sú to živnostníci (podnikajúci na základe živnostenského zákona), osoby so slobodným povoláním (osoby podnikajúce na základe iného ako živnostenského zákona, napr. advokáti, lekári, audítori a. i.) a samostatne hospodáriaci roľníci.

Podniky sú právnické osoby zamerané na tvorbu zisku a podľa právnych foriem ich triedime na štátne podniky, organizačné zložky zahraničných osôb, družstvá a obchodné spoločnosti.

Neziskové inštitúcie sú právnické osoby slúžiace finančným a nefinančným korporáciám, štátnej správe a domácnostiam, ako napr. rozpočtové organizácie, príspevkové organizácie, ktorých tržby z činnosti nepresahujú 50 % vykazovaných nákladov, občianske združenia, politické strany, cirkvi a iné.

Podľa **druhov vlastníctva** triedime právnické osoby na:

súkromné - základné imanie tvorí peňažný alebo nepeňažný vklad slovenského subjektu,
verejný - predstavuje základný majetkový vklad štátu alebo obce,

IV. ORGANIZATIONAL STATISTICS

Methodological notes and definitions

The Register of Organizations (RO) is the basic database of the organizational statistics. The register is created and updated by the SO SR according to the Act No. 540/2001 Code of Acts on State Statistics as amended. The Register of Organizations of the SO SR is regularly updated by data from the Register of legal persons, entrepreneurs and public authorities, others administrative sources and from statistical surveys. It contains identification and classification characteristics on legal persons and natural persons-entrepreneurs.

Data concern only those legal and natural persons-entrepreneurs that are specified in the Register of Organizations of the SO SR as economically active.

Into the tables by NACE are not given the section T Activities of households as employers; undifferentiated goods and services producing activities of households for own use and section U Activities of extraterritorial organisations and bodies. These categories are not registered in database of the RO.

Legal persons are legal units. The law adjusts their existence independently on individuals or institutions that are their owners or their members.

Natural persons-entrepreneurs non incorporated are persons who undertake on their own liability according to special rules. These are self-employed persons (persons running business on the basis of the self-employed person law), persons with freelance professions (persons running business on the basis of a law other than self-employed persons law e. g. lawyers, physicians, auditors and others) and self-employed farmers.

Enterprises are legal persons focused on profit generating and according to legal forms are classified into state companies, organizational units of non-resident persons, cooperatives and trading partnerships.

Non-profit oriented institutions are legal persons serving to financial and non-financial corporations, government and households e. g. budgetary organizations, subsidized organizations, whose receipts do not exceed 50 % of presented costs, associations, political parties, churches and others.

By **kinds of ownership** there is a division of the legal persons into:

private - equity capital comprises of financial or nonfinancial investment of the Slovak subject,
public - it is a state or municipal investment,

družstevné - tvorí súhrn základných vkladov členov družstva,

medzinárodné - označuje základné imanie zložené z vkladu domáceho subjektu a vkladu zahraničnej osoby,

zahraničné - základné imanie reprezentuje vklad výlučne zahraničného subjektu.

cooperative - it is summary of membership deposits,

international - equity capital comprises of the Slovak subject investment and foreign person investment,

foreign - equity capital comprises only foreign subject investment.

Zdroj údajov

Štatistický úrad SR

Source

Statistical Office of the SR

IV.1 Právne subjekty k 31. 12.
Legal units as of Dec. 31

Ukazovateľ	2013	2014	2015	2016	2017	Indicator
Spolu	106 669	109 542	93 041	100 627	105 291	<i>Total</i>
v tom						<i>of which</i>
právnické osoby	65 127	69 544	58 120	64 656	69 298	<i>Legal persons</i>
v tom						<i>of which</i>
podniky	55 597	59 499	56 300	62 274	64 991	<i>Enterprises</i>
z toho						<i>of which</i>
spoločnosti s ručením obmedzeným	49 663	53 289	50 778	56 071	58 306	<i>Limited liability companies</i>
akciové spoločnosti	2 891	2 937	2 701	2 824	2 796	<i>Jointstock companies</i>
družstvá	194	206	158	174	179	<i>Cooperatives</i>
verejné obchodné spoločnosti	101	100	68	70	130	<i>General commercial partnerships</i>
štátne podniky	6	9	6	5	4	<i>State enterprises</i>
fyzické osoby zapísané v OR	464	528	378	378	348	<i>Natural persons in BR</i>
neziskové inštitúcie	9 530	10 045	1 820	2 382	4 307	<i>Non-profit institutions</i>
v tom						<i>of which</i>
rozpočtové organizácie	338	333	331	323	325	<i>Budgetary organizations</i>
príspevkové organizácie	101	100	97	104	105	<i>Subsidized organizations</i>
ostatné neziskové inštitúcie	9 091	9 612	1 392	1 955	3 877	<i>Other non-profit institutions</i>
fyzické osoby-podnikatelia	41 542	39 998	34 921	35 971	35 993	<i>Natural persons-entrepreneurs</i>
z toho						<i>of which</i>
živnostníci	37 607	35 371	31 382	32 226	32 201	<i>Self-employed persons</i>

IV.2 Právne subjekty k 31. 12. 2017 podľa okresov *
*Legal units as of Dec. 31, 2017 by districts **

Ukazovateľ	Spolu <i>Total</i>	v tom okres Bratislava / <i>of which district Bratislava</i>					Indicator
		I	II	III	IV	V	
Spolu	105 291	22 515	29 315	18 341	15 257	19 863	<i>Total</i>
v tom							<i>of which</i>
právnické osoby	69 298	18 105	20 039	12 841	7 841	10 472	<i>Legal persons</i>
v tom							<i>of which</i>
podniky	64 991	16 925	19 014	12 108	7 093	9 851	<i>Enterprises</i>
z toho							<i>of which</i>
spoločnosti s ručením obmedzeným	58 306	14 985	17 064	10 590	6 580	9 087	<i>Limited liability companies</i>
akciové spoločnosti	2 796	1 046	875	424	237	214	<i>Jointstock companies</i>
družstvá	179	59	59	23	20	18	<i>Cooperatives</i>
verejné obchodné spoločnosti	130	21	80	16	5	8	<i>General commercial partnerships</i>
štátne podniky	4	-	1	-	1	2	<i>State enterprises</i>
fyzické osoby zapísané v OR	348	26	99	116	61	46	<i>Natural persons in BR</i>
neziskové inštitúcie	4 307	1 180	1 025	733	748	621	<i>Non-profit institutions</i>
v tom							<i>of which</i>
rozpočtové organizácie	325	88	79	54	58	46	<i>Budgetary organizations</i>
príspevkové organizácie	105	35	16	18	28	8	<i>Subsidized organizations</i>
ostatné neziskové	3 877	1 057	930	661	662	567	<i>Other non-profit institutions</i>
fyzické osoby-podnikatelia	35 993	4 410	9 276	5 500	7 416	9 391	<i>Natural persons-entrepreneurs</i>
z toho							<i>of which</i>
živnostníci	32 201	3 321	8 356	4 992	6 880	8 652	<i>Self-employed persons</i>

IV.3 Právnické osoby k 31. 12. 2017 podľa ekonomických činností
Legal persons as of Dec. 31, 2017 by economic activities

SK NACE	Spolu ¹⁾ <i>Total ¹⁾</i>	v tom / of which			NACE
		podniky <i>Enterprises</i>	z toho fyzické osoby zapísané v OR <i>of which Natural persons in BR</i>	neziskové institúcie <i>Non-profit institutions</i>	
Spolu	69 298	64 991	348	4 307	<i>Total</i>
v tom					<i>of which</i>
A Poľnohospodárstvo, lesníctvo a rybolov	387	386	2	1	<i>A Agriculture, forestry and fishing</i>
B Ťažba a dobývanie	30	30	-	-	<i>B Mining and quarrying</i>
C Priemyselná výroba	3 677	3 675	23	2	<i>C Manufacturing</i>
D Dodávka elektriny, plynu, pary a studeného vzduchu	162	162	-	-	<i>D Electricity, gas, steam and air conditioning supply</i>
E Dodávka vody; čistenie a odvod odpadových vôd, odpady a služby odstraňovania odpadov	191	190	1	1	<i>E Water supply; sewerage, waste management and remediation activities</i>
F Stavebníctvo	4 002	4 001	28	1	<i>F Construction</i>
G Veľkoobchod a maloobchod; oprava motorových vozidiel a motocyklov	11 593	11 592	156	1	<i>G Wholesale and retail trade; repair of motor vehicles and motorcycles</i>
H Doprava a skladovanie	1 864	1 859	80	5	<i>H Transportation and storage</i>
I Ubytovacie a stravovacie služby	1 899	1 897	12	2	<i>I Accommodation and food service activities</i>
J Informácie a komunikácia	5 197	5 187	7	10	<i>J Information and communication</i>
K Finančné a poisťovacie činnosti	417	412	-	5	<i>K Financial and insurance activities</i>
L Činnosti v oblasti nehnuteľností	5 952	5 736	2	216	<i>L Real estate activities</i>
M Odborné, vedecké a technické činnosti	16 675	16 605	18	70	<i>M Professional, scientific and technical activities</i>
N Administratívne a podporné služby	9 198	9 192	15	6	<i>N Administrative and support service activities</i>
O Verejná správa a obrana; povinné sociálne zabezpečenie	114	5	-	109	<i>O Public administration and defence; compulsory social security</i>
P Vzdelávanie	1 432	1 143	1	289	<i>P Education</i>
Q Zdravotníctvo a sociálna pomoc	1 180	941	1	239	<i>Q Human health and social work activities</i>
R Umenie, zábava a rekreácia	1 558	968	-	590	<i>R Arts, entertainment and recreation</i>
S Ostatné činnosti	3 770	1 010	2	2 760	<i>S Other service activities</i>

¹⁾ vrátane fyzických osôb zapísaných v OR

¹⁾ Including natural persons in BR

IV.4 Právnické osoby k 31. 12. 2017 podľa ekonomických činností a druhov vlastníctva
Legal persons as of Dec. 31, 2017 by economic activities and kinds of ownership

SK NACE	Spolu ¹⁾ <i>Total ¹⁾</i>	v tom vlastníctvo / of which ownership					NACE
		súkromné tuzemské ²⁾ <i>Private inland ²⁾</i>	verejné ³⁾ <i>Public ³⁾</i>	družstevné <i>Cooperative - owned</i>	medziná- rodné ⁴⁾ <i>Interna- tional ⁴⁾</i>	zahraničné <i>Foreign</i>	
Spolu	69 298	52 554	569	209	3 042	12 924	<i>Total</i>
v tom							<i>of which</i>
A Poľnohospodárstvo, lesníctvo a rybolov	387	277	2	11	10	87	<i>A Agriculture, forestry and fishing</i>
B Ťažba a dobývanie	30	17	1	-	2	10	<i>B Mining and quarrying</i>
C Priemyselná výroba	3 677	2 683	3	12	160	819	<i>C Manufacturing</i>
D Dodávka elektriny, plynu, pary a studeného vzduchu	162	80	9	1	11	61	<i>D Electricity, gas, steam and air conditioning supply</i>
E Dodáv. vody; čistenie a odvod odpadových vód, odpady a služby odstraňovania odpadov	191	138	4	-	5	44	<i>E Water supply; sewerage, waste management and remediation activities</i>
F Stavebníctvo	4 002	2 972	2	13	130	885	<i>F Construction</i>
G Veľkoobchod a maloobchod; oprava motorových vozidiel a motocyklov	11 593	8 044	5	19	692	2 833	<i>G Wholesale and retail trade; repair of motor vehicles and motorcycles</i>
H Doprava a skladovanie	1 864	1 301	13	3	90	457	<i>H Transportation and storage</i>
I Ubytovacie a stravovacie služby	1 899	1 597	3	-	71	228	<i>I Accommodation and food service activities</i>
J Informácie a komunikácia	5 197	4 063	10	4	217	903	<i>J Information and communication</i>
K Finančné a poisťovacie činnosti	417	173	18	2	42	182	<i>K Financial and insurance activities</i>
L Činnosti v oblasti nehnuteľností	5 952	4 448	12	84	291	1 117	<i>L Real estate activities</i>
M Odborné, vedecké a technické činnosti	16 675	12 865	81	26	809	2 894	<i>M Professional, scientific and technical activities</i>
N Administratívne a podporné služby	9 198	6 771	11	26	402	1 988	<i>N Administrative and support service activities</i>
O Verejná správa a obrana; povinné sociálne zabezpečenie	114	1	108	2	-	3	<i>O Public administration and defence; compulsory social security</i>
P Vzdelávanie	1 432	1 070	184	3	38	137	<i>P Education</i>
Q Zdravníctvo a sociálna pomoc	1 180	1 080	47	-	17	36	<i>Q Human health and social work activities</i>
R Umenie, zábava a rekreácia	1 558	1 379	47	1	36	95	<i>R Arts, entertainment and recreation</i>
S Ostatné činnosti	3 770	3 595	9	2	19	145	<i>S Other service activities</i>

¹⁾ vrátane fyzických osôb zapísaných v OR

²⁾ vrátane združení, politických strán a cirkví

³⁾ štátne, územnej samosprávy a medzinárodné s prevažujúcim verejným sektorom

⁴⁾ medzinárodné s prevažujúcim súkromným sektorom

¹⁾ Including natural persons in BR

²⁾ Including ownership of associations, political parties and churches

³⁾ State, municipality and international-owned with preponderance of public sector

⁴⁾ International with preponderance of private sector

IV.5 Podniky k 31. 12. 2017 podľa ekonomických činností a druhov vlastníctva
Enterprises as of Dec. 31, 2017 by economic activities and kinds of ownership

SK NACE	Spolu ¹⁾ Total ¹⁾	v tom vlastníctvo / of which ownership					NACE
		súkromné tuzemské ²⁾ Private inland ²⁾	verejné ³⁾ Public ³⁾	družstevné Cooperative - owned	medziná- rodné ⁴⁾ Interna- tional ⁴⁾	zahraničné Foreign	
Spolu	64 991	48 732	86	209	3 042	12 922	Total
v tom							of which
A Poľnohospodárstvo, lesníctvo a rybolov	386	277	1	11	10	87	A Agriculture, forestry and fishing
B Ťažba a dobývanie	30	17	1	-	2	10	B Mining and quarrying
C Priemyselná výroba	3 675	2 683	1	12	160	819	C Manufacturing
D Dodávka elektriny, plynu, pary a studeného vzduchu	162	80	9	1	11	61	D Electricity, gas, steam and air conditioning supply
E Dodávka vody; čistenie a odvod odpadových vôd, odpady a služby odstraňovania odpadov	190	138	3	-	5	44	E Water supply; sewerage, waste management and remediation activities
F Stavebníctvo	4 001	2 972	1	13	130	885	F Construction
G Veľkoobchod a maloobchod; oprava motorových vozidiel a motocyklov	11 592	8 044	4	19	692	2 833	G Wholesale and retail trade; repair of motor vehicles and motorcycles
H Doprava a skladovanie	1 859	1 301	8	3	90	457	H Transportation and storage
I Ubytovacie a stravovacie služby	1 897	1 597	1	-	71	228	I Accommodation and food service activities
J Informácie a komunikácia	5 187	4 062	1	4	217	903	J Information and communication
K Finančné a poisťovacie činnosti	412	173	13	2	42	182	K Financial and insurance activities
L Činnosti v oblasti nehnuteľností	5 736	4 234	10	84	291	1 117	L Real estate activities
M Odborné, vedecké a technické činnosti	16 605	12 857	19	26	809	2 894	M Professional, scientific and technical activities
N Administratívne a podporné služby	9 192	6 771	6	26	402	1 987	N Administrative and support service activities
O Verejná správa a obrana; povinné sociálne zabezpečenie	5	-	-	2	-	3	O Public administration and defence; compulsory social security
P Vzdelávanie	1 143	965	-	3	38	137	P Education
Q Zdravotníctvo a sociálna pomoc	941	886	2	-	17	36	Q Human health and social work activities
R Umenie, zábava a rekreácia	968	832	5	1	36	94	R Arts, entertainment and recreation
S Ostatné činnosti	1 010	843	1	2	19	145	S Other service activities

¹⁾ vrátane fyzických osôb zapísaných v OR

²⁾ vrátane združení, politických strán a cirkví

³⁾ štátne, územnej samosprávy a medzinárodné s prevažujúcim verejným sektorom

⁴⁾ medzinárodné s prevažujúcim súkromným sektorom

¹⁾ Including natural persons in BR

²⁾ Including ownership of associations, political parties and churches

³⁾ State, municipality and international-owned with preponderance of public sector

⁴⁾ International with preponderance of private sector

IV.6 Podniky k 31. 12. 2017 podľa ekonomických činností a právnych foriem
Enterprises as of Dec. 31, 2017 by economic activities and legal forms

SK NACE	Spolu ¹⁾ <i>Total ¹⁾</i>	z toho podľa právnej formy / <i>of which by legal form</i>				NACE
		štátne podniky <i>State enterprises</i>	organizačné zložky zahraničných osôb <i>Organizational units of non-resident</i>	družstvá <i>Cooperatives</i>	obchodné spoločnosti <i>Trading partnerships</i>	
Spolu	64 991	4	2 347	179	61 907	<i>Total</i>
v tom						<i>of which</i>
A Poľnohospodárstvo, lesníctvo a rybolov	386	1	12	12	352	<i>A Agriculture, forestry and fishing</i>
B Ťažba a dobývanie	30	-	2	-	28	<i>B Mining and quarrying</i>
C Priemyselná výroba	3 675	-	263	8	3 375	<i>C Manufacturing</i>
D Dodávka elektriny, plynu, pary a studeného vzduchu	162	1	6	-	155	<i>D Electricity, gas, steam and air conditioning supply</i>
E Dodávka vody; čistenie a odvod odpadových vôd, odpady a služby odstraňovania odpadov	190	-	13	-	176	<i>E Water supply; sewerage, waste management and remediation activities</i>
F Stavebníctvo	4 001	-	372	13	3 584	<i>F Construction</i>
G Veľkoobchod a maloobchod; oprava motorových vozidiel a motocyklov	11 592	-	526	14	10 880	<i>G Wholesale and retail trade; repair of motor vehicles and motorcycles</i>
H Doprava a skladovanie	1 859	1	56	3	1 718	<i>H Transportation and storage</i>
I Ubytovacie a stravovacie služby	1 897	-	75	-	1 809	<i>I Accommodation and food service activities</i>
J Informácie a komunikácia	5 187	-	160	3	5 010	<i>J Information and communication</i>
K Finančné a poisťovacie činnosti	412	-	54	2	351	<i>K Financial and insurance activities</i>
L Činnosti v oblasti nehnuteľností	5 736	-	42	73	5 600	<i>L Real estate activities</i>
M Odborné, vedecké a technické činnosti	16 605	-	303	18	16 223	<i>M Professional, scientific and technical activities</i>
N Administratívne a podporné služby	9 192	-	324	25	8 809	<i>N Administrative and support service activities</i>
O Verejná správa a obrana; povinné sociálne zabezpečenie	5	-	-	2	3	<i>O Public administration and defence; compulsory social security</i>
P Vzdelávanie	1 143	-	32	3	1 099	<i>P Education</i>
Q Zdravotníctvo a sociálna pomoc	941	-	6	-	930	<i>Q Human health and social work activities</i>
R Umenie, zábava a rekreácia	968	1	14	1	944	<i>R Arts, entertainment and recreation</i>
S Ostatné činnosti	1 010	-	87	2	861	<i>S Other service activities</i>

¹⁾ vrátane fyzických osôb zapísaných v OR

¹⁾ Including natural persons in BR

IV.7 Obchodné spoločnosti k 31. 12. 2017 podľa ekonomických činností a právnych foriem
Trading partnerships as of Dec. 31, 2017 by economic activities and legal forms

SK NACE	Spolu <i>Total</i>	v tom podľa právnej formy / <i>of which by legal form</i>				NACE
		verejné obchodné spoločnosti <i>Public trading partnerships</i>	komanditné spoločnosti <i>Limited partnerships</i>	spoločnosti s ručením obmedzeným <i>Limited liability companies</i>	akciové spoločnosti <i>Jointstock companies</i>	
Spolu	61 907	130	675	58 306	2 796	<i>Total</i>
v tom						<i>of which</i>
A Poľnohospodárstvo, lesníctvo a rybolov	352	1	4	336	11	<i>A Agriculture, forestry and fishing</i>
B Ťažba a dobývanie	28	-	-	25	3	<i>B Mining and quarrying</i>
C Priemyselná výroba	3 375	8	22	3 243	102	<i>C Manufacturing</i>
D Dodávka elektriny, plynu, pary a studeného vzduchu	155	-	1	121	33	<i>D Electricity, gas, steam and air conditioning supply</i>
E Dodávka vody; čistenie a odvod odpadových vôd, odpady a služby odstraňovania odpadov	176	-	-	160	16	<i>E Water supply; sewerage, waste management and remediation activities</i>
F Stavebníctvo	3 584	4	12	3 441	127	<i>F Construction</i>
G Veľkoobchod a maloobchod; oprava motorových vozidiel a motocyklov	10 880	11	128	10 311	430	<i>G Wholesale and retail trade; repair of motor vehicles and motorcycles</i>
H Doprava a skladovanie	1 718	41	14	1 604	59	<i>H Transportation and storage</i>
I Ubytovacie a stravovacie služby	1 809	1	3	1 759	46	<i>I Accommodation and food service activities</i>
J Informácie a komunikácia	5 010	8	52	4 731	219	<i>J Information and communication</i>
K Finančné a poisťovacie činnosti	351	-	4	220	127	<i>K Financial and insurance activities</i>
L Činnosti v oblasti nehnuteľností	5 600	13	44	4 931	612	<i>L Real estate activities</i>
M Odborné, vedecké a technické činnosti	16 223	24	318	15 243	638	<i>M Professional, scientific and technical activities</i>
N Administratívne a podporné služby	8 809	16	66	8 440	287	<i>N Administrative and support service activities</i>
O Verejná správa a obrana; povinné sociálne zabezpečenie	3	-	-	-	3	<i>O Public administration and defence; compulsory social security</i>
P Vzdelávanie	1 099	2	1	1 083	13	<i>P Education</i>
Q Zdravotníctvo a sociálna pomoc	930	-	-	898	32	<i>Q Human health and social work activities</i>
R Umenie, zábava a rekreácia	944	1	5	906	32	<i>R Arts, entertainment and recreation</i>
S Ostatné činnosti	861	-	1	854	6	<i>S Other service activities</i>

IV.8 Neziskové inštitúcie k 31. 12. 2017 podľa ekonomických činností a právnych foriem
Non-profit institutions as of Dec. 31, 2017 by economic activities and legal forms

SK NACE	Spolu <i>Total</i>	v tom podľa právnej formy <i>of which by legal form</i>			NACE
		rozpočtové organizácie <i>Budgetary organizations</i>	príspevkové organizácie <i>Subsidized organizations</i>	ostatné neziskové inštitúcie <i>Other non-profit institutions</i>	
Spolu	4 307	325	105	3 877	<i>Total</i>
v tom					<i>of which</i>
A Poľnohospodárstvo, lesníctvo a rybolov	1	-	1	-	<i>A Agriculture, forestry and fishing</i>
B Ťažba a dobývanie	-	-	-	-	<i>B Mining and quarrying</i>
C Priemyselná výroba	2	-	2	-	<i>C Manufacturing</i>
D Dodávka elektriny, plynu, pary a studeného vzduchu	-	-	-	-	<i>D Electricity, gas, steam and air conditioning supply</i>
E Dodávka vody; čistenie a odvod odpadových vôd, odpady a služby odstraňovania odpadov	1	-	-	1	<i>E Water supply; sewerage, waste management and remediation activities</i>
F Stavebníctvo	1	1	-	-	<i>F Construction</i>
G Veľkoobchod a maloobchod; oprava motorových vozidiel a motocyklov	1	-	-	1	<i>G Wholesale and retail trade; repair of motor vehicles and motorcycles</i>
H Doprava a skladovanie	5	-	-	5	<i>H Transportation and storage</i>
I Ubytovacie a stravovacie služby	2	1	1	-	<i>I Accommodation and food service activities</i>
J Informácie a komunikácia	10	1	3	6	<i>J Information and communication</i>
K Finančné a poisťovacie činnosti	5	1	-	4	<i>K Financial and insurance activities</i>
L Činnosti v oblasti nehnuteľností	216	-	2	214	<i>L Real estate activities</i>
M Odborné, vedecké a technické činnosti	70	27	31	12	<i>M Professional, scientific and technical activities</i>
N Administratívne a podporné služby	6	1	3	2	<i>N Administrative and support service activities</i>
O Verejná správa a obrana; povinné sociálne zabezpečenie	109	90	6	13	<i>O Public administration and defence; compulsory social security</i>
P Vzdelávanie	289	162	17	110	<i>P Education</i>
Q Zdravotníctvo a sociálna pomoc	239	29	11	199	<i>Q Human health and social work activities</i>
R Umenie, zábava a rekreácia	590	12	27	551	<i>R Arts, entertainment and recreation</i>
S Ostatné činnosti	2 760	-	1	2 759	<i>S Other service activities</i>

IV.9 Právnické osoby k 31. 12. 2017 podľa ekonomických činností a veľkostných kategórií
Legal persons as of Dec. 31, 2017 by economic activities and size categories

SK NACE	Spolu ¹⁾ Total ¹⁾	v tom podniky s počtom zamestnancov <i>of which Enterprises with number of employees</i>			NACE
		0-49	50-249	250 +	
Spolu	69 298	68 044	1 000	254	<i>Total</i>
v tom					<i>of which</i>
A Poľnohospodárstvo, lesníctvo a rybolov	387	386	1	-	<i>A Agriculture, forestry and fishing</i>
B Ťažba a dobývanie	30	28	1	1	<i>B Mining and quarrying</i>
C Priemyselná výroba	3 677	3 559	97	21	<i>C Manufacturing</i>
D Dodávka elektriny, plynu, pary a studeného vzduchu	162	150	5	7	<i>D Electricity, gas, steam and air conditioning supply</i>
E Dodávka vody; čistenie a odvod odpadových vôd, odpady a služby odstraňovania odpadov	191	184	4	3	<i>E Water supply; sewerage, waste management and remediation activities</i>
F Stavebníctvo	4 002	3 943	49	10	<i>F Construction</i>
G Veľkoobchod a maloobchod; oprava motorových vozidiel a motocyklov	11 593	11 398	165	30	<i>G Wholesale and retail trade; repair of motor vehicles and motorcycles</i>
H Doprava a skladovanie	1 864	1 777	66	21	<i>H Transportation and storage</i>
I Ubytovacie a stravovacie služby	1 899	1 854	39	6	<i>I Accommodation and food service activities</i>
J Informácie a komunikácia	5 197	5 094	80	23	<i>J Information and communication</i>
K Finančné a poisťovacie činnosti	417	361	37	19	<i>K Financial and insurance activities</i>
L Činnosti v oblasti nehnuteľností	5 952	5 927	23	2	<i>L Real estate activities</i>
M Odborné, vedecké a technické činnosti	16 675	16 552	104	19	<i>M Professional, scientific and technical activities</i>
N Administratívne a podporné služby	9 198	9 081	94	23	<i>N Administrative and support service activities</i>
O Verejná správa a obrana; povinné sociálne zabezpečenie	114	35	43	36	<i>O Public administration and defence; compulsory social security</i>
P Vzdelávanie	1 432	1 320	103	9	<i>P Education</i>
Q Zdravotníctvo a sociálna pomoc	1 180	1 128	41	11	<i>Q Human health and social work activities</i>
R Umenie, zábava a rekreácia	1 558	1 520	28	10	<i>R Arts, entertainment and recreation</i>
S Ostatné činnosti	3 770	3 747	20	3	<i>S Other service activities</i>

¹⁾ vrátane fyzických osôb zapísaných v OR

¹⁾ Including natural persons in BR

IV.10 Podniky k 31. 12. 2017 podľa ekonomických činností a veľkostných kategórií
Enterprises as of Dec. 31, 2017 by economic activities and size categories

SK NACE	Spolu ¹⁾ Total ¹⁾	v tom podniky s počtom zamestnancov of which Enterprises with number of employees			NACE
		0-49	50-249	250+	
Spolu	64 991	64 026	777	188	Total
v tom					of which
A Poľnohospodárstvo, lesníctvo a rybolov	386	385	1	-	A Agriculture, forestry and fishing
B Ťažba a dobývanie	30	28	1	1	B Mining and quarrying
C Priemyselná výroba	3 675	3 557	97	21	C Manufacturing
D Dodávka elektriny, plynu, pary a studeného vzduchu	162	150	5	7	D Electricity, gas, steam and air conditioning supply
E Dodávka vody; čistenie a odvod odpadových vôd, odpady a služby odstraňovania odpadov	190	184	4	2	E Water supply; sewerage, waste management and remediation activities
F Stavebníctvo	4 001	3 943	49	9	F Construction
G Veľkoobchod a maloobchod; oprava motorových vozidiel a motocyklov	11 592	11 397	165	30	G Wholesale and retail trade; repair of motor vehicles and motorcycles
H Doprava a skladovanie	1 859	1 776	66	17	H Transportation and storage
I Ubytovacie a stravovacie služby	1 897	1 853	38	6	I Accommodation and food service activities
J Informácie a komunikácia	5 187	5 087	78	22	J Information and communication
K Finančné a poisťovacie činnosti	412	358	35	19	K Financial and insurance activities
L Činnosti v oblasti nehnuteľností	5 736	5 713	21	2	L Real estate activities
M Odborné, vedecké a technické činnosti	16 605	16 516	74	15	M Professional, scientific and technical activities
N Administratívne a podporné služby	9 192	9 076	93	23	N Administrative and support service activities
O Verejná správa a obrana; povinné sociálne zabezpečenie	5	2	1	2	O Public administration and defence; compulsory social security
P Vzdelávanie	1 143	1 137	4	2	P Education
Q Zdravotníctvo a sociálna pomoc	941	916	22	3	Q Human health and social work activities
R Umenie, zábava a rekreácia	968	950	12	6	R Arts, entertainment and recreation
S Ostatné činnosti	1 010	998	11	1	S Other service activities

¹⁾ vrátane fyzických osôb zapísaných v OR

¹⁾ Including natural persons in BR

IV.11 Právnické osoby k 31. 12. 2017 podľa veľkostných kategórií a druhov vlastníctva
Legal persons as of Dec. 31, 2017 by size categories and kinds of ownership

Veľkostná kategória podľa počtu zamestnancov	Spolu ¹⁾ Total ¹⁾	v tom vlastníctvo / of which ownership					Size category by number of employees
		súkromné tuzemské ²⁾ Private inland ²⁾	verejné ³⁾ Public ³⁾	družstevné Cooperative-owned	medzinárodné ⁴⁾ International ⁴⁾	zahraničné Foreign	
právnické osoby / Legal persons							
Spolu	69 298	52 554	569	209	3 042	12 924	Total
v tom							of which
0 - 49	68 044	52 192	280	203	2 899	12 470	0 - 49
50 - 249	1 000	326	209	4	105	356	50 - 249
250+	254	36	80	2	38	98	250+
z toho podniky / of which Enterprises							
Spolu	64 991	48 732	86	209	3 042	12 922	Total
v tom							of which
0 - 49	64 026	48 396	60	203	2 899	12 468	0 - 49
50 - 249	777	303	9	4	105	356	50 - 249
250+	188	33	17	2	38	98	250+

¹⁾ vrátane fyzických osôb zapísaných v OR

²⁾ vrátane združení, politických strán a cirkví

³⁾ štátne, územnej samosprávy a medzinárodné s prevažujúcim verejným sektorom

⁴⁾ medzinárodné s prevažujúcim súkromným sektorom

¹⁾ Including natural persons in BR

²⁾ Including ownership of associations, political parties and churches

³⁾ State, municipality and international-owned with preponderance of public sector

⁴⁾ International with preponderance of private sector

IV.12 Podniky k 31. 12. 2017 podľa veľkostných kategórií a právnych foriem
Enterprises as of Dec. 31, 2017 by size categories and legal forms

Veľkostná kategória podľa počtu zamestnancov	Spolu ¹⁾ Total ¹⁾	z toho podľa právnej formy / of which by legal form				Size category by number of employees
		štátne podniky State enterprises	organizačné zložky zahraničných osôb Organizational units of nonresidents	družstvá Cooperatives	obchodné spoločnosti Trading partnerships	
Spolu	64 991	4	2 347	179	61 907	Total
v tom						of which
0 - 49	64 026	1	2 318	177	60 988	0 - 49
50 - 249	777	1	22	2	742	50 - 249
250+	188	2	7	-	177	250+

¹⁾ vrátane fyzických osôb zapísaných v OR

¹⁾ Including natural persons in BR

IV.13 Neziskové inštitúcie k 31. 12. 2017 podľa veľkostných kategórií a právnych foriem
Non-profit institutions as of Dec. 31, 2017 by size categories and legal forms

Veľkostná kategória podľa počtu zamestnancov	Spolu Total	v tom podľa právnej formy / of which by legal form			Size category by number of employees
		rozpočtové organizácie Budgetary organizations	príspevkové organizácie Subsidized organizations	ostatné neziskové inštitúcie Other non-profit institutions	
Spolu	4 307	325	105	3 877	Total
v tom					of which
0 - 49	4 018	148	44	3 826	0 - 49
50 - 249	223	144	47	32	50 - 249
250+	66	33	14	19	250+

IV.14 Fyzické osoby-podnikatelia k 31. 12. 2017 podľa ekonomických činností a právnych foriem
Natural persons-entrepreneurs as of Dec. 31, 2017 by economic activities and legal forms

SK NACE	Spolu <i>Total</i>	z toho živnostníci <i>of which Self- employed persons</i>	NACE
Spolu	35 993	32 201	<i>Total</i>
v tom			<i>of which</i>
A Poľnohospodárstvo, lesníctvo a rybolov	318	264	<i>A Agriculture, forestry and fishing</i>
B Ťažba a dobývanie	4	4	<i>B Mining and quarrying</i>
C Priemyselná výroba	2 400	2 400	<i>C Manufacturing</i>
D Dodávka elektriny, plynu, pary a studeného vzduchu	-	-	<i>D Electricity, gas, steam and air conditioning supply</i>
E Dodávka vody; čistenie a odvod odpadových vôd, odpady a služby odstraňovania odpadov	35	35	<i>E Water supply; sewerage, waste management and remediation activities</i>
F Stavebníctvo	2 844	2 844	<i>F Construction</i>
G Veľkoobchod a maloobchod; oprava motorových vozidiel a motocyklov	8 664	8 658	<i>G Wholesale and retail trade; repair of motor vehicles and motorcycles</i>
H Doprava a skladovanie	1 982	1 375	<i>H Transportation and storage</i>
I Ubytovacie a stravovacie služby	983	983	<i>I Accommodation and food service activities</i>
J Informácie a komunikácia	2 870	2 870	<i>J Information and communication</i>
K Finančné a poisťovacie činnosti	817	386	<i>K Financial and insurance activities</i>
L Činnosti v oblasti nehnuteľností	509	499	<i>L Real estate activities</i>
M Odborné, vedecké a technické činnosti	8 172	6 021	<i>M Professional, scientific and technical activities</i>
N Administratívne a podporné služby	2 532	2 527	<i>N Administrative and support service activities</i>
O Verejná správa a obrana; povinné sociálne zabezpečenie	-	-	<i>O Public administration and defence; compulsory social security</i>
P Vzdelávanie	979	979	<i>P Education</i>
Q Zdravotníctvo a sociálna pomoc	661	140	<i>Q Human health and social work activities</i>
R Umenie, zábava a rekreácia	418	411	<i>R Arts, entertainment and recreation</i>
S Ostatné činnosti	1 805	1 805	<i>S Other service activities</i>

V. TRH PRÁCE

Metodické vysvetlivky a definície

Evidenčný počet **zamestnancov** zahŕňa všetky kategórie stálych aj dočasných zamestnancov (bez ohľadu na ich štátnu príslušnosť), ktorí sú v pracovnom, služobnom, štátnozamestnaneckom alebo členskom pomere k zamestnávateľskej organizácii.

Do evidenčného počtu zamestnancov nie sú zahrnuté osoby na materskej a rodičovskej dovolenke, zamestnanci uvoľnení, resp. dočasne pridelení na výkon práce v inej organizácii v prípade, že im organizácia stáleho zamestnávateľa za vykonanú prácu buď neposkytuje mzdu alebo náhradu mzdy, alebo sú tieto plnenia refundované, zamestnanci vyslaní do škôl, kurzov, zaradení do vedeckej výchovy, zamestnanci vo vyšetrovacej väzbe a pod., ktorým zamestnávateľ neposkytuje mzdu, zamestnanci, ktorí svojvoľne opustili prácu bez súhlasu organizácie a bez riadneho skončenia pracovného pomeru a ich neprítomnosť v zamestnaní presiahla 4 týždne, zamestnanci, ktorým bolo poskytnuté neplatené voľno bez náhrady mzdy v rozsahu dlhšom ako 4 týždne, osoby, ktoré nie sú v pracovnom (služobnom, členskom) pomere k organizácii (napr. osoby v nápravno-výchovnom zariadení, uční a študenti vykonávajúci v organizácii prevádzkovú prax podľa školských predpisov), osoby, s ktorými bola uzavretá dohoda o práci vykonávanej mimo pracovného pomeru (podľa paragrafu 223 až 228 Zákonníka práce), súkromní podnikatelia a ich spoločníci (nie sú zamestnancami), ktorí nemajú uzatvorenú pracovnú zmluvu v danej organizácii.

V údajoch o počte zamestnancov v hospodárstve SR sú zahrnutí príslušníci ozbrojených zložiek a profesionálni vojaci.

Evidenčný počet zamestnancov sa sleduje ako:

- **priemerný** evidenčný počet zamestnancov **vo fyzických osobách** za rok - aritmetický priemer z dvanástich mesačných priemerných výpočtov, ktoré sa vypočítavajú ako súčet denných stavov delený počtom kalendárnych dní v mesiaci,
- **priemerný** evidenčný počet zamestnancov **prepočítaný na plne zamestnaných** - prepočítava sa podľa dĺžky pracovných úväzkov, prípadne skutočného počtu odpracovaných hodín u zamestnancov v pracovnom pomere k organizácii vykonávajúcich prácu len príležitostne na výzvu a podľa potrieb organizácie vzhľadom na týždennú pracovnú dobu stanovenú v organizácii,

V. LABOUR MARKET

Methodological notes and definitions

All categories of the stable as well as temporary **employees** (regardless of their citizenship) who have a contract of employment, service, state employment or membership attachment with the employing organization are included in the registered number of employees.

Persons on maternity and parental leave, employees released or temporarily allocated for work in another organization in case, that the organization of their stable employer either does not pay them wages or wage compensations for executed work, or these bonuses are refunded, employees trained at schools and courses, situated in academic education, employees in custody and so on, whom is not provided wage by employer, employees, who arbitrarily left work without consent of organization and without regular ending of their relation of employment and their working absence was longer than 4 weeks, employees on unpaid leave from work without wage compensation in extent more than 4 weeks, persons who are neither in employment nor a member of an organization (for example persons in reformatory prisons, apprentices and students at operational practice in organization according to the school regulations), employed under the agreement (according to the paragraph No. 223 to 228 of Labour Code), small entrepreneurs and their partners (they are not employees), who have not a contract of employment with this organization are not included in the registered number of employees.

Members of the armed forces and professional soldiers are included in the number of employees of the economy of the SR.

Registered number of employees is monitored as:

- **average** registered number of employees **in natural persons for one year** - arithmetical average of twelve monthly average calculations, which are calculated as sum total of daily states divided by the number of calendar days in month,
- **average** registered number of employees **recalculated per employees with full-time job** - calculating by the length of working loads, eventually by the real number of worked hours by employees who have a contract of employment to organization exerted only casual work on challenge and by the necessities of this organization with regard to weekly working time stated in organization,

- evidenčný počet zamestnancov **k poslednému dňu sledovaného obdobia vo fyzických osobách** - v prípade, že posledným dňom sledovaného obdobia je deň pracovného pokoja, vykáže sa počet zamestnancov k poslednému predchádzajúcemu pracovnému dňu.

Priemerná nominálna mesačná mzda zahŕňa plnenia, ktoré pripadajú na základnú (tarifnú) mzdu stanovenú podľa mzdových predpisov vrátane základných zložiek zmluvných platov a miezd za nadčasy, náhrady miezd za neodpracovaný čas, mesačné a dlhodobé prémie a odmeny vyplatené v závislosti od výkonu a splnenia hodnotiacich kritérií, príplatky a doplatky za nadčasovú prácu, nočnú prácu, prácu v sobotu a nedeľu, sviatky, za prostredie škodlivé na ľudské zdravie, hluk, rizikovú a namáhavú prácu, naturálne mzdy vyjadrené v peňažnej forme a ostatné mzdy vo forme mzdových zvýhodnení, ktorých výška a periodicita sa vopred určuje bez ohľadu na situáciu podniku.

Počty zamestnancov a priemerné nominálne mzdy v tabuľke V.1 sú za zamestnancov, ktorí majú pracovisko na území hl. m. SR Bratislavy (**územná metóda**).

Počty zamestnancov a priemerné nominálne mzdy v tabuľke V.2 sú sledované **podnikovou metódou**, t. j. za organizácie so sídlom v Bratislave a údaje sú aj za ich organizačné zložky mimo územia Bratislavy.

Údaje sú za organizácie s 20 a viac zamestnancami, alebo menej ako 20, ale dosahujúce ročnú produkciu 5 mil. eur a viac.

Bez ohľadu na počet zamestnancov sú v týchto tabuľkách zahrnuté údaje za banky, nebankové finančné inštitúcie, poisťovníctvo, organizácie pôšt a telekomunikácií, rozpočtové, príspevkové organizácie a ostatné neziskové inštitúcie, t. j. spolky, kluby, politické strany a hnutia, nadácie, cirkvi, náboženské spoločnosti a pod.

Evidovaní uchádzači o zamestnanie sú nezamestnaní občania evidovaní na úradoch práce, ktorí nie sú v pracovnom pomere alebo v obdobnom vzťahu, nevykonávajú samostatnú zárobkovú činnosť ani sa sústavne nepripravujú na povolanie, nie sú práceneschopní, nepoberajú peňažnú pomoc v materstve, nemajú priznaný starobný dôchodok a osobne sa na úrade práce uchádzajú na základe písomnej žiadosti o sprostredkovanie vhodného zamestnania.

- registered number of employees **to the last day of surveyed period in natural persons** - in the case that the last day of surveyed period is a free day the number of employees to the last previous working day is reported.

The average nominal monthly wage consists of basic (tariff) wage set by wage rules including basic components of contracted payments for working overtime, payments for hours not worked, monthly and long-term bonuses paid according to the performance and evaluation criteria, extra payments for working overtime, the night work, work during Saturdays and Sundays, holidays, for harmful environment on human health, noise, risky and hard work, in-kind wages expressed in financial terms and other wages in the form of wage advantages whose level and periodicity are set in advance regardless of the situation in an enterprise.

The numbers of employees and average nominal wages in table V.1 include employees, who have workplace in Bratislava, the capital of the SR (**territorial method**).

The numbers of employees and average nominal wages in the table V.2 are monitored by **enterprise method**, i. e. for organizations situated in Bratislava and data are also for their organizational components out of the territory of Bratislava.

Data are for organizations with 20 and more employees, or less than 20, but reaching annual output 5 Mill. EUR and more.

In these tables are included data for banks, non-banking financial institutions, insurance, post offices and organizations of telecommunications, budgetary, contributory organizations and other non-profit institutions, i. e. associations, clubs, political parties and movements, foundations, churches, religious societies etc. regardless of the number of employees.

Registered job applicants are persons registered at labour offices as unemployed who are neither in employment nor a member of an organization, do not perform any independent gainful activity, nor are getting ready for an occupation, they are not disable to work, do not receive maternity financial allowance, have not allocated old-age pension and are personally applying, on the basis of a written application, for the intermediation of an appropriate job at labour offices.

Disponibilní uchádzači o zamestnanie sú tí uchádzači o zamestnanie, ktorí môžu bezprostredne po predložení ponuky voľného pracovného miesta nastúpiť do zamestnania.

Ekonomicky aktívne obyvateľstvo sú osoby vo veku od 15 rokov, ktoré patria medzi pracujúcich alebo uchádzačov o zamestnanie.

Miera evidovanej nezamestnanosti (%) sa v súlade s dohovorom Medzinárodnej organizácie práce vypočítava z počtu disponibilných uchádzačov o zamestnanie podľa vzorca:

$$\text{Miera evidovanej nezamestnanosti (\%)} = \frac{\text{disponibilní uchádzači o zamestnanie}}{\text{ekonomicky aktívne obyvateľstvo}} \times 100$$

Voľné pracovné miesto je platené (novovytvorené, neobsadené alebo uvoľnené) pracovné miesto, pri ktorom zamestnávateľ podniká aktívne kroky nájsť vhodného kandidáta mimo podniku a je pripravený podniknúť ďalšie kroky, aby voľné miesto obsadil. Voľným pracovným miestom je tiež pracovné miesto, ktoré sa uvoľní z dôvodu dlhodobej absencie (materská, rodičovská dovolenka) a dlhodobej práceneschopnosti (viac ako 4 týždne).

Zdroj údajov

Ústredie práce, sociálnych vecí a rodiny Bratislava
Štatistický úrad SR

Disposable job applicants are those job applicants who can immediately report to work after submission of an offer of convenient job vacancy.

Economically active population are persons aged 15 and over who are employed or job applicants.

The registered unemployment rate (%) is calculated from a number of disposable job applicants in accordance with the Agreement of the International Labour Organisation according to the following formula:

$$\text{Registered unemployment rate (\%)} = \frac{\text{Disposable job applicants}}{\text{Economically active population}} \times 100$$

Job vacancy is defined as a paid post (newly created, unoccupied or to become vacant) for which the employer is taking active steps to find a suitable candidate from outside the enterprise and is prepared to take more steps to fill it. An occupied post that become vacant due to long-term absence - maternity or parental leave or long-term sickness (more than 4 weeks) is included into job vacancy.

Source

Central Office of Labour, Social Affairs and Family Bratislava
Statistical Office of the SR

V.1 Zamestnanci a mzdy územnou metódou za rok 2017 podľa ekonomických činností
Employees and wages by territorial method in 2017 by economic activities

SK NACE	Evidenčný počet zamestnancov vo fyzických osobách k 31.12. <i>Registered number of employees in natural persons as of Dec. 31</i>				NACE
	spolu <i>Total</i>	z toho ženy <i>of which Women</i>	na skrátenej pracovnej dobe <i>on part - time job</i>		
			spolu ¹⁾ <i>Total ¹⁾</i>	z toho ženy ²⁾ <i>of which Women ²⁾</i>	
Spolu	336 157	159 122	14 053	8 982	<i>Total</i>
v tom					<i>of which</i>
poľnohospodárstvo, lesníctvo a rybolov	313	96	10	3	<i>Agriculture, forestry and fishing</i>
ťažba a dobývanie	549	94	6	3	<i>Mining and quarrying</i>
priemyselná výroba	38 304	10 705	486	255	<i>Manufacturing</i>
dodávka elektriny, plynu, pary a studeného vzduchu	2 854	1 038	38	18	<i>Electricity, gas, steam and air conditioning supply</i>
dodávka vody, čist. a odvod odpad. vôd, odpady a služby odstraňovania odpadov	2 454	584	17	11	<i>Water supply; sewerage, waste management and remediation activities</i>
stavebníctvo	11 342	2 264	100	69	<i>Construction</i>
veľkoobchod a maloobchod, oprava motorových vozidiel a motocyklov	52 262	27 204	2 519	1 823	<i>Wholesale and retail trade, repair of motor vehicles and motorcycles</i>
doprava a skladovanie	24 442	6 243	719	461	<i>Transportation and storage</i>
ubytovacie a stravovacie služby	7 835	4 463	504	283	<i>Accommodation and food service activities</i>
informácie a komunikácia	24 383	7 447	382	210	<i>Information and communication</i>
finančné a poisťovacie činnosti	19 799	12 501	1 332	920	<i>Financial and insurance activities</i>
činnosti v oblasti nehnuteľností	4 783	2 137	144	89	<i>Real estate activities</i>
odborné, vedecké a technické činnosti	41 539	19 706	1 231	759	<i>Professional, scientific and technical activities</i>
administratívne a podporné služby	20 337	9 533	953	517	<i>Administrative and support service activities</i>
verejná správa a obrana, povinné sociálne zabezpečenie	33 705	19 677	599	428	<i>Public administration and defence; compulsory social security</i>
vzdelávanie	19 969	13 628	2 563	1 558	<i>Education</i>
zdravotníctvo a soc. pomoc	20 508	15 730	1 605	1 047	<i>Human health and social work activities</i>
umenie, zábava a rekreácia	5 869	3 229	537	351	<i>Arts, entertainment and recreation</i>
ostatné činnosti	4 913	2 843	308	177	<i>Other service activities</i>

¹⁾ zo stĺpca 1

²⁾ zo stĺpca 2

¹⁾ From column 1

²⁾ From column 2

V.1 Zamestnanci a mzdy územnou metódou za rok 2017 podľa ekonomických činností
Employees and wages by territorial method in 2017 by economic activities

dokončenie

End of table

SK NACE	Mzdy a náhrady mzdy (tis. EUR) <i>Wages and wages compensations (thousand EUR)</i>		Priemerný evidenčný počet zamestnancov (fyz. osoby) <i>Average registered number of employees (natural persons)</i>		Priemerná mesačná nominálna mzda zamestnanca (EUR) <i>Average nominal monthly wage of employee (EUR)</i>		NACE
	spolu <i>Total</i>	z toho ženy <i>of which Women</i>	spolu <i>Total</i>	z toho ženy <i>of which Women</i>	spolu <i>Total</i>	z toho ženy <i>of which Women</i>	
Spolu	5 796 889	2 304 017	325 653	151 171	1 483	1 270	<i>Total</i>
v tom							<i>of which</i>
poľnohospodárstvo, lesníctvo a rybolov	3 346	949	278	84	1 003	943	<i>Agriculture, forestry and fishing</i>
ťažba a dobývanie	5 680	1 004	389	66	1 218	1 262	<i>Mining and quarrying</i>
priemyselná výroba	738 786	162 208	36 578	9 989	1 683	1 353	<i>Manufacturing</i>
dodávka elektriny, plynu, pary a studeného vzduchu	74 861	24 155	2 768	985	2 253	2 044	<i>Electricity, gas, steam and air conditioning supply</i>
dodávka vody, čistenie a odvod odpadových vôd, odpady a služby odstraňovania odpadov	38 006	8 773	2 416	576	1 311	1 268	<i>Water supply; sewerage, waste management and remediation activities</i>
stavebníctvo	162 442	29 738	11 346	2 211	1 193	1 121	<i>Construction</i>
veľkoobchod a maloobchod, oprava motorových vozidiel a motocyklov	853 604	355 758	50 075	25 338	1 421	1 170	<i>Wholesale and retail trade, repair of motor vehicles and motorcycles</i>
doprava a skladovanie	366 818	90 426	23 722	6 035	1 289	1 249	<i>Transportation and storage</i>
ubytovacie a stravovacie služby	64 425	32 993	6 785	3 627	791	758	<i>Accommodation and food service activities</i>
informácie a komunikácia	687 677	153 980	24 666	7 335	2 323	1 749	<i>Information and communication</i>
finančné a poisťovacie činnosti	471 693	242 993	19 639	12 288	2 002	1 648	<i>Financial and insurance activities</i>
činnosti v oblasti nehnutelností	93 871	35 734	4 939	2 244	1 584	1 327	<i>Real estate activities</i>
odborné, vedecké a technické činnosti	784 501	329 182	42 604	19 600	1 534	1 400	<i>Professional, scientific and technical activities</i>
administratívne a podporné služby	228 224	103 109	19 271	9 000	987	955	<i>Administrative and support service activities</i>
verejná správa a obrana, povinné sociálne zabezpečenie	541 243	286 043	30 310	17 736	1 488	1 344	<i>Public administration and defence; compulsory social security</i>
vzdelávanie	236 882	153 237	19 381	13 111	1 019	974	<i>Education</i>
zdravotníctvo a sociálna pomoc	313 796	226 145	19 836	15 033	1 318	1 254	<i>Human health and social work activities</i>
umenie, zábava a rekreácia	75 206	35 928	5 948	3 283	1 054	912	<i>Arts, entertainment and recreation</i>
ostatné činnosti	55 828	31 661	4 703	2 630	989	1 003	<i>Other service activities</i>

V.2 Zamestnanci a mzdy podnikovou metódou za rok 2017 podľa ekonomických činností
Employees and wages by enterprise method in 2017 by economic activities

SK NACE	Priemerný evidenčný počet zamestnancov (prepočítaný) <i>Average registered number of employees (recalculated)</i>	Priemerná mesačná nominálna mzda zamestnanca prepočítaného stavu (EUR) <i>Average nominal monthly wage of employee of recalculated status (EUR)</i>	NACE
Spolu	415 295	1 398	<i>Total</i>
v tom			<i>of which</i>
poľnohospodárstvo, lesníctvo a rybolov	449	909	<i>Agriculture, forestry and fishing</i>
ťažba a dobývanie	881	1 469	<i>Mining and quarrying</i>
priemyselná výroba	41 409	1 638	<i>Manufacturing</i>
dodávka elektriny, plynu, pary a studeného vzduchu	9 120	1 939	<i>Electricity, gas, steam and air conditioning supply</i>
dodávka vody, čistenie a odvod odpadových vôd, odpady a služby odstraňovania odpadov	2 398	1 493	<i>Water supply; sewerage, waste management and remediation activities</i>
stavebníctvo	11 658	1 363	<i>Construction</i>
veľkoobchod a maloobchod, oprava motorových vozidiel a motocyklov	58 395	1 135	<i>Wholesale and retail trade, repair of motor vehicles and motorcycles</i>
doprava a skladovanie	43 964	1 121	<i>Transportation and storage</i>
ubytovacie a stravovacie služby	8 220	778	<i>Accommodation and food service activities</i>
informácie a komunikácia	28 746	2 220	<i>Information and communication</i>
finančné a poisťovacie činnosti	28 306	1 910	<i>Financial and insurance activities</i>
činnosti v oblasti nehnuteľností	4 650	1 601	<i>Real estate activities</i>
odborné, vedecké a technické činnosti	30 027	1 825	<i>Professional, scientific and technical activities</i>
administratívne a podporné služby	27 426	877	<i>Administrative and support service activities</i>
verejná správa a obrana, povinné sociálne zabezpečenie	66 933	1 313	<i>Public administration and defence; compulsory social security</i>
vzdelávanie	19 759	1 066	<i>Education</i>
zdravotníctvo a sociálna pomoc	18 838	1 303	<i>Human health and social work activities</i>
umenie, zábava a rekreácia	9 329	987	<i>Arts, entertainment and recreation</i>
ostatné činnosti	4 785	1 031	<i>Other service activities</i>

V.3 Vybrané ukazovatele nezamestnanosti
Selected indicators of unemployment

Ukazovateľ	2013	2014	2015	2016	2017	Indicator
Miera evidovanej nezamestnanosti (%)						<i>Registered unemployment rate (%)</i>
k 31.3.	5,59	5,83	5,59	4,78	3,72	<i>as of March 31</i>
k 30.6.	5,75	5,73	5,66	4,80	3,53	<i>as of June 30</i>
k 30.9.	5,99	5,89	5,78	4,92	3,47	<i>as of September 30</i>
k 31.12.	5,76	5,73	5,16	4,42	3,02	<i>as of December 31</i>
Počet evidovaných uchádzačov o zamestnanie spolu						<i>Number of registered job applicants in total</i>
k 31.3.	13 784	14 115	13 578	11 915	9 802	<i>as of March 31</i>
k 30.6.	14 048	13 924	13 698	11 902	9 266	<i>as of June 30</i>
Počet evidovaných uchádzačov o zamestnanie k 30.9. spolu	14 481	14 279	14 056	12 102	9 058	<i>Number of registered job applicants as of September 30 in total</i>
z toho						<i>of which</i>
absolventi a mladiství spolu	1 016	1 032	1 055	795	575	<i>School-leavers and juveniles in total</i>
v tom absolventi						<i>of which Graduates from</i>
vysokých škôl	484	601	604	409	295	<i>Universities</i>
stredných škôl	522	421	437	375	270	<i>Secondary schools</i>
mladiství	10	10	14	11	10	<i>Juveniles</i>
Počet evidovaných uchádzačov o zamestnanie k 31.12. spolu	13 985	13 891	12 603	10 980	7 919	<i>Number of registered job applicants as of December 31 in total</i>
z toho						<i>of which</i>
ženy	7 154	7 274	6 684	5 965	4 387	<i>Women</i>
ženy (podiel v %)	51,2	52,4	53,0	54,3	55,4	<i>Women (%)</i>
z toho						<i>of which</i>
absolventi a mladiství spolu	990	910	713	498	298	<i>School-leavers and juveniles in total</i>
absolventi a mladiství spolu (podiel v %)	7,1	6,6	5,7	4,5	3,8	<i>School-leavers and juveniles in total (%)</i>
z toho						<i>of which</i>
dobrovoľníci	41	32	38	18	33	<i>volunteers</i>

V.4 Uchádzači o zamestnanie k 31. 12. 2017 podľa vekovej štruktúry
Job applicants as of Dec. 31, 2017 by age structure

osoby							Persons
Veková skupina	Spolu / Total	v tom okres Bratislava / of which district Bratislava					Age group
		I	II	III	IV	V	
Spolu	7 919	673	2 196	1 251	1 761	2 038	Total
v tom							of which
15 - 19	68	2	28	11	11	16	15 - 19
20 - 24	555	50	162	88	140	115	20 - 24
25 - 29	1 031	77	302	173	247	232	25 - 29
30 - 34	1 109	88	257	174	228	362	30 - 34
35 - 39	1 208	93	322	176	247	370	35 - 39
40 - 44	1 015	112	298	159	229	217	40 - 44
45 - 49	751	54	236	139	205	117	45 - 49
50 - 54	725	63	243	111	181	127	50 - 54
55 - 59	982	82	235	154	192	319	55 - 59
60 +	475	52	113	66	81	163	60 +
z toho							of which
ženy	4 387	364	1 226	670	1 007	1 120	Women
v tom							of which
15 - 19	27	2	11	5	4	5	15 - 19
20 - 24	245	20	67	35	66	57	20 - 24
25 - 29	528	39	155	89	137	108	25 - 29
30 - 34	600	44	146	94	131	185	30 - 34
35 - 39	704	57	189	102	153	203	35 - 39
40 - 44	623	73	191	97	139	123	40 - 44
45 - 49	422	32	144	68	113	65	45 - 49
50 - 54	413	35	137	63	105	73	50 - 54
55 - 59	585	40	130	91	118	206	55 - 59
60 +	240	22	56	26	41	95	60 +

V.5 Uchádzači o zamestnanie k 31. 12. 2017 podľa doby evidencie
Job applicants as of Dec. 31, 2017 by duration of registration

Ukazovateľ	Spolu / Total	v tom okres Bratislava / of which district Bratislava					Indicator
		I	II	III	IV	V	
Spolu	7 919	673	2 196	1 251	1 761	2 038	Total
v tom doba evidencie v mesiacoch							of which Duration of registration in months
do 3	2 175	175	605	310	462	623	Up to 3
4 - 6	1 903	151	498	318	407	529	From 4 to 6
7 - 9	1 180	110	320	187	259	304	From 7 to 9
10 - 12	563	50	159	84	128	142	From 10 to 12
13 - 18	487	36	153	85	104	109	From 13 to 18
19 - 24	324	33	105	46	78	62	From 19 to 24
nad 24	1 287	118	356	221	323	269	More than 24

V.6 Uchádzači o zamestnanie k 31. 12. 2017 podľa posledného zamestnania
Job applicants as of Dec. 31, 2017 by last occupation

SK ISCO-08 ¹⁾	Spolu Total	v tom okres Bratislava of which district Bratislava					ISCO-08 ¹⁾
		I	II	III	IV	V	
Spolu	7 919	673	2 196	1 251	1 761	2 038	Total
z toho							of which
1 Zákonnodarcovia, riadiaci pracovníci	560	59	162	96	163	80	1 Managers
2 Špecialisti	826	71	212	140	194	209	2 Professionals
3 Technici a odborní pracovníci	817	38	189	80	187	323	3 Technicians and associate professionals
4 Administratívni pracovníci	675	42	178	97	172	186	4 Clerical support workers
5 Pracovníci v službách a obchode	604	32	149	80	157	186	5 Service and sales workers
6 Kvalifikovaní pracovníci v poľnohospodárstve, lesníctve a rybárstve	8	-	1	3	3	1	6 Skilled agricultural, forestry and fishery workers
7 Kvalifikovaní pracovníci a remeselníci	145	2	48	21	30	44	7 Craft and related trade workers
8 Operátori a montéri strojov a zariadení	126	5	34	18	32	37	8 Plant and machine operators and assemblers
9 Pomocní a nekvalifikovaní pracovníci	206	11	57	15	41	82	9 Elementary occupations
0 Príslušníci ozbrojených síl	1	-	-	-	1	-	0 Armed forces occupations
A Osoby bez pracovného zaradenia bezprostredne pred evidenciou	3 939	413	1 159	700	779	888	A Persons not classified before registration

¹⁾ vrátane samozamestnaných osôb

¹⁾ Including self-employed persons

V.7 Uchádzači o zamestnanie k 31. 12. 2017 podľa odvetvia posledného zamestnávateľa
Job applicants as of Dec. 31, 2017 by the sector of last employer

SK NACE	Spolu <i>Total</i>	v tom okres Bratislava <i>of which district Bratislava</i>					NACE
		I	II	III	IV	V	
Spolu	7 919	673	2 196	1 251	1 761	2 038	<i>Total</i>
v tom							<i>of which</i>
poľnohospodárstvo, lesníctvo a rybolov	7	-	1	1	-	5	<i>Agriculture, forestry and fishing</i>
ťažba a dobývanie	-	-	-	-	-	-	<i>Mining and quarrying</i>
priemyselná výroba	225	14	54	27	56	74	<i>Manufacturing</i>
dodávka elektriny, plynu, pary a studeného vzduchu	30	-	6	5	12	7	<i>Electricity, gas, steam and air conditioning supply</i>
dodávka vody, čist. a odvod odpad. vôd, odpady a služby odstraňovania odpadov	22	3	8	3	4	4	<i>Water supply; sewerage, waste management and remediation activities</i>
stavebníctvo	121	5	39	17	24	36	<i>Construction</i>
veľkoobchod a maloobchod, oprava motorových vozidiel a motocyklov	770	45	211	105	188	221	<i>Wholesale and retail trade, repair of motor vehicles and motorcycles</i>
doprava a skladovanie	157	11	26	26	39	55	<i>Transportation and storage</i>
ubytovacie a stravovacie služby	125	7	36	10	29	43	<i>Accommodation and food service activities</i>
informácie a komunikácia	266	13	83	38	56	76	<i>Information and communication</i>
finančné a poisťovacie činnosti	301	19	72	45	93	72	<i>Financial and insurance activities</i>
činnosti v oblasti nehnutelností	78	3	24	7	17	27	<i>Real estate activities</i>
odborné, vedecké a technické činnosti	453	38	110	78	108	119	<i>Professional, scientific and technical activities</i>
administratívne a podporné služby	281	15	77	29	78	82	<i>Administrative and support service activities</i>
verejná správa a obrana, povinné sociálne zabezpečenie	228	21	57	35	51	64	<i>Public administration and defence; compulsory social security</i>
vzdelávanie	170	14	40	27	43	46	<i>Education</i>
zdravotníctvo a soc. pomoc	136	12	33	21	38	32	<i>Human health and social work activities</i>
umenie, zábava a rekreácia	66	4	17	6	19	20	<i>Arts, entertainment and recreation</i>
ostatné činnosti	92	4	29	7	23	29	<i>Other service activities</i>
činnosti extrateritoriálnych organizácií a združení	6	-	2	-	2	2	<i>Activities of extraterritorial organizations and bodies</i>
nezistené	446	32	112	64	102	136	<i>Not specified</i>
bez pracovného zaradenia bezprostredne pred evidenciou	3 939	413	1 159	700	779	888	<i>Not classified before registration</i>

V.8 Uchádzači o zamestnanie k 31. 12. 2017 podľa stupňa vzdelania
Job applicants as of Dec. 31, 2017 by level of education

osoby		v tom okres Bratislava of which district Bratislava					Persons
Vzdelanie	Spolu Total	v tom okres Bratislava of which district Bratislava					Education
		I	II	III	IV	V	
Spolu	7 919	673	2 196	1 251	1 761	2 038	Total
v tom							of which
vysokoškolské tretieho stupňa	101	6	22	15	21	37	University with doctoral degree
vysokoškolské druhého stupňa	2 737	304	699	460	670	604	University with master degree
vysokoškolské prvého stupňa	334	29	90	57	86	72	University with bachelor degree
vyššie odborné	69	6	26	10	14	13	Short-cycle tertiary education
úplné stredné všeobecné	680	66	188	114	147	165	Secondary general with school-leaving examination
úplné stredné odborné	2 223	128	616	321	524	634	Secondary specialized with school-leaving examination
stredné odborné	1 017	55	299	151	188	324	Secondary without school-leaving examination
základné	639	67	190	92	104	186	Basic
bez školského vzdelania	2	-	2	-	-	-	Without school education
neurčené	117	12	64	31	7	3	Not available

V.9 Voľné pracovné miesta k 31. 12. 2017 podľa požadovaného vzdelania
Job vacancies as of Dec. 31, 2017 by required education

osoby		v tom okres Bratislava of which district Bratislava					Persons
Vzdelanie	Spolu Total	v tom okres Bratislava of which district Bratislava					Education
		I	II	III	IV	V	
Spolu	12 423	2 427	2 450	1 912	4 700	934	Total
v tom							of which
vysokoškolské tretieho stupňa	6	-	2	1	1	2	University with doctoral degree
vysokoškolské druhého stupňa	286	70	155	19	17	25	University with master degree
vysokoškolské prvého stupňa	501	235	111	26	98	31	University with bachelor degree
vyššie odborné	82	18	15	29	18	2	Short-cycle tertiary education
úplné stredné všeobecné	159	77	34	9	34	5	Secondary general with school-leaving examination
úplné stredné odborné	897	254	253	154	168	68	Secondary specialized with school-leaving examination
stredné odborné	6 330	803	970	662	3 472	423	Secondary without school-leaving examination
základné	3 485	699	828	796	821	341	Basic
bez školského vzdelania	673	271	82	216	67	37	Without school education
nezistené	4	-	-	-	4	-	Not specified

V.10 Voľné pracovné miesta k 31. 12. 2017 podľa požadovanej profesie
Job vacancies as of Dec 31, 2017 by required profession

osoby							Persons
SK ISCO-08 ¹⁾	Spolu <i>Total</i>	v tom okres Bratislava <i>of which district Bratislava</i>					ISCO-08 ¹⁾
		I	II	III	IV	V	
Spolu	12 423	2 427	2 450	1 912	4 700	934	<i>Total</i>
z toho							<i>of which</i>
1 Zákonnodarcovia, riadiaci pracovníci	143	51	32	13	24	23	<i>1 Managers</i>
2 Špecialisti	722	238	264	89	90	41	<i>2 Professionals</i>
3 Technici a odborní pracovníci	544	238	146	79	50	31	<i>3 Technicians and associate professionals</i>
4 Administratívni pracovníci	800	114	197	252	217	20	<i>4 Clerical support workers</i>
5 Pracovníci v službách a obchode	1 732	483	593	175	220	261	<i>5 Service and sales workers</i>
6 Kvalifikovaní pracovníci v poľnohospodárstve, lesníctve a rybárstve	9	1	-	3	3	2	<i>6 Skilled agricultural, forestry and fishery workers</i>
7 Kvalifikovaní pracovníci a remeselníci	2 373	581	392	313	857	230	<i>7 Craft and related trade workers</i>
8 Operátori a montéri strojov a zariadení	4 064	355	633	662	2 192	222	<i>8 Plant and machine operators and assemblers</i>
9 Pomocní a nekvalifikovaní pracovníci	2 035	366	193	326	1 046	104	<i>9 Elementary occupations</i>
0 Príslušníci ozbrojených síl	1	-	-	-	1	-	<i>0 Armed forces occupations</i>

¹⁾ vrátane samozamestnaných osôb

¹⁾ Including self-employed persons

VI. BYTOVÁ VÝSTAVBA

Metodické vysvetlivky a definície

Bytom sa rozumie miestnosť alebo súbor miestností a ich príslušenstiev, ktoré sú určené a slúžia na trvalé bývanie, pričom tvoria stavebno-technický celok.

Dokončené byty sú tie, ktorých podmienky na používanie po ukončení výstavby boli potvrdené vydaním kolaudačného rozhodnutia. Sú to dokončené byty v budovách určených na bývanie, t. j. v obytných domoch, v rodinných domoch a v polyfunkčných budovách. Patria sem aj byty v stavbách neurčených na bývanie, napríklad v administratívnych budovách, bankách, poštách, staniách. Dokončené byty zahŕňajú byty získané novou výstavbou, rekonštrukciou alebo inou stavebnou úpravou.

Začaté byty sú tie, na ktoré boli vydané stavebné povolenia.

Obytná plocha (m²) zahŕňa plochu obytných miestností. Obytnými miestnosťami sú priamo osvetlené a priamo vetrateľné miestnosti s úžitkovou plochou najmenej 8 m² s priamym alebo nepriamym vykurovaním a určené na celoročné bývanie.

Priemerná obytná plocha dokončeného bytu vyjadruje plochu obytných miestností bytov v m² pripadajúcu na jeden dokončený byt.

Úžitková plocha dokončeného bytu vyjadruje plochu všetkých miestností dokončeného bytu; nepatria sem spoločné priestory všetkých užívateľov bytov (schodisko) a priestory využívané na služby užívateľom bytov (pivnice, kočíkárne, spoločné práčovne) a priestory za hranicou obytných miestností (balkóny, lodžie).

Priemerná úžitková plocha sa vypočíta jednoduchým aritmetickým priemerom z úžitkovej plochy a počtu bytov.

Podľa **formy vlastníctva** rozlišujeme verejný sektor a súkromný sektor. Verejný sektor zahŕňa vlastníctvo štátne, územnej samosprávy a medzinárodné verejné. Súkromný sektor zahŕňa vlastníctvo súkromné tuzemské, družstevné, vlastníctvo združení, politických strán a cirkví, zahraničné a medzinárodné.

Stav bytov k 31.12. je počet bytov zistených na základe bilancie prírastkov dokončených bytov (vrátane územných zmien) podľa kolaudačných rozhodnutí a úbytkov bytov počas sledovaného roku. Stav bytov vychádza z výsledkov SODB 2011.

VI. DWELLING CONSTRUCTION

Methodological notes and definitions

Dwelling is a room or suit of rooms and its accessories, which are determined and serve for permanent habitation, while they compose construction-technical unit.

Completed dwellings are those that were passed as acceptable by an approving officer after the construction was completed. It refers to completed dwellings in constructions intended for living, i. e. in housing buildings, family houses and in polyfunctional buildings. There are included also dwellings in constructions undisposed for living for example in administrative buildings, banks, posts, stations. Completed dwellings refer to dwellings acquired by new construction, improvements or another construction repairs.

Dwellings started are those, for which the building permissions were accorded.

Living area (m²) includes area of housing rooms. Housing rooms are directly lit and directly aired rooms with at least 8 m² of useful area which are directly or indirectly heated and determined for all year living.

Average living area of completed dwelling expresses housing space in m² per one completed dwelling.

Useful floor area of completed dwelling is the area of all rooms of completed dwelling. There is not included common non-housing space serving for all users of dwellings (staircase) and non-housing rooms used by dwelling users (cellars, rooms for prams, common laundry) and balconies or loggias.

Average useful area is calculated by simple arithmetical mean from useful area and number of dwellings.

According to **the form of ownership**, we distinguish between the public sector and the private sector. Public sector includes state, self-government and international public ownership. Private sector includes private inland, co-operative ownership, ownership of associations, political parties and churches, foreign and international ownership.

The number of dwellings as of Dec. 31 is calculated as a balance between increases of completed dwellings (including territorial changes) approved for use by the officer and decreases of dwellings in the reference year. The number of dwellings is compiled on the basis of results of the Housing and Population Census 2011.

Zdroj údajov

Štatistický úrad SR

Source

Statistical Office of the SR

VI.1 Vybrané ukazovatele bytovej výstavby
Selected indicators on dwelling construction

Ukazovateľ	2013	2014	2015	2016	2017	Indicator
Počet dokončených bytov	1 569	1 686	2 394	1 952	2 794	Number of completed dwellings
z toho v rodinných domoch	602	456	528	563	470	of which in family houses
Počet začatých bytov	2 219	2 129	4 733	3 979	1 915	Number of started dwellings
Počet rozostavaných bytov k 31.12.	7 015	7 447	10 157	12 639	12 257	Number of dwellings under construction as of Dec. 31
Priemerná úžitková plocha dokončeného bytu (m ²)	107,4	99,2	92,0	92,4	74,3	Average useful area of completed dwelling (m ²)
Priemerná obytná plocha dokončeného bytu (m ²)	68,0	62,5	61,9	61,1	52,6	Average living area of completed dwelling (m ²)
z toho v rodinných domoch	105,5	98,6	92,8	92,1	87,1	of which in family houses
Dokončené byty na 1 000 obyvateľov stredného stavu	3,8	4,0	5,7	4,6	6,5	Completed dwellings per 1 000 inhabitants of mid-year population
Úbytok bytov spolu	44	67	102	49	53	Decrease of dwellings in total
z toho asanáciou	34	59	84	38	33	of which Demolition

VI.2 Vybrané ukazovatele bytovej výstavby za rok 2017 podľa okresov
Selected indicators on dwelling construction in 2017 by districts

Ukazovateľ	Spolu Total	v tom okres Bratislava / of which district Bratislava					Indicator
		I	II	III	IV	V	
Počet dokončených bytov	2 794	350	417	676	411	940	Number of completed dwellings
z toho v rodinných domoch	470	7	152	71	126	114	of which in family houses
Počet začatých bytov	1 915	49	700	108	441	617	Number of started dwellings
Počet rozostavaných bytov k 31.12.	12 257	984	2 246	2 660	2 228	4 139	Number of dwellings under construction as of Dec. 31
Priemerná úžitková plocha dokončeného bytu (m ²)	74,3	87,1	73,2	72,2	95,5	62,2	Average useful area of completed dwelling (m ²)
Priemerná obytná plocha dokončeného bytu (m ²)	52,6	66,1	50,5	52,5	59,8	45,6	Average living area of completed dwelling (m ²)
z toho v rodinných domoch	87,1	193,7	75,7	103,3	92,7	79,5	of which in family houses
Úbytok bytov spolu	53	6	31	6	8	2	Decrease of dwellings in total
z toho asanáciou	33	2	15	6	8	2	of which Demolition

VI.3 Dokončené byty podľa počtu izieb *
*Completed dwellings by number of rooms **

Ukazovateľ	2013	2014	2015	2016	2017	Indicator
Počet bytov spolu	1 569	1 686	2 394	1 952	2 794	<i>Number of dwellings in total</i>
v tom						<i>of which</i>
1-izbové a garsónky	228	259	322	337	619	<i>One-room and flatlets</i>
2-izbové	348	562	762	533	1 006	<i>Two-room</i>
3-izbové	459	390	715	533	664	<i>Three-room</i>
4-izbové	256	247	387	330	320	<i>Four-room</i>
5 a viac izbové	278	228	208	219	185	<i>Five-room and more</i>
Štruktúra (%)	100,0	100,0	100,0	100,0	100,0	<i>Structure (%)</i>
v tom						<i>of which</i>
1-izbové a garsónky	14,5	15,4	13,5	17,3	22,2	<i>One-room and flatlets</i>
2-izbové	22,2	33,3	31,8	27,3	36,0	<i>Two-room</i>
3-izbové	29,3	23,1	29,9	27,3	23,8	<i>Three-room</i>
4-izbové	16,3	14,7	16,2	16,9	11,5	<i>Four-room</i>
5 a viac izbové	17,7	13,5	8,7	11,2	6,6	<i>Five-room and more</i>

VI.4 Obytná a priemerná obytná plocha dokončených bytov
Living and average living area of completed dwellings

Ukazovateľ	2013	2014	2015	2016	2017	Indicator
Obytná plocha dokončených bytov spolu (m ²)	106 695	105 457	148 170	119 309	147 100	<i>Living area of completed dwellings in total (m²)</i>
v tom						<i>of which</i>
1-izbové a garsónky	5 608	6 418	9 675	9 441	13 742	<i>One-room and flatlets</i>
2-izbové	12 281	23 311	31 694	23 143	43 661	<i>Two-room</i>
3-izbové	27 307	25 675	44 729	33 384	41 012	<i>Three-room</i>
4-izbové	22 267	20 821	30 647	27 087	26 396	<i>Four-room</i>
5 a viac izbové	39 232	29 232	31 425	26 254	22 289	<i>Five-room and more</i>
Priemerná obytná plocha dokončeného bytu (m ²)	68,0	62,5	61,9	61,1	52,6	<i>Average living area of completed dwelling (m²)</i>
v tom						<i>of which</i>
1-izbové a garsónky	24,6	24,8	30,0	28,0	22,2	<i>One-room and flatlets</i>
2-izbové	35,3	41,5	41,6	43,4	43,4	<i>Two-room</i>
3-izbové	59,5	65,8	62,6	62,6	61,8	<i>Three-room</i>
4-izbové	87,0	84,3	79,2	82,1	82,5	<i>Four-room</i>
5 a viac izbové	141,1	128,2	151,1	119,9	120,5	<i>Five-room and more</i>

VI.5 Dokončené byty podľa druhov vlastníctva
Completed dwellings by kinds of ownership

Ukazovateľ	2013	2014	2015	2016	2017	Indicator
Počet bytov spolu	1 569	1 686	2 394	1 952	2 794	<i>Number of dwellings in total</i>
v tom						<i>of which</i>
súkromný sektor	1 569	1 686	2 394	1 952	2 794	<i>Private sector</i>
v tom vlastníctvo						<i>of which ownership</i>
súkromné tuzemské	1 569	1 686	2 394	1 952	2 794	<i>Private inland</i>
Obytná plocha spolu (tis. m ²)	107	105	148	119	147	<i>Living area in total (thous. m²)</i>
v tom						<i>of which</i>
súkromný sektor	107	105	148	119	147	<i>Private sector</i>
v tom vlastníctvo						<i>of which ownership</i>
súkromné tuzemské	107	105	148	119	147	<i>Private inland</i>

VI.6 Dokončené byty podľa okresov
Completed dwellings by districts

Okres	2013	2014	2015	2016	2017	District
Spolu	1 569	1 686	2 394	1 952	2 794	<i>Total</i>
v tom						<i>of which</i>
Bratislava I	86	147	748	87	350	<i>Bratislava I</i>
Bratislava II	157	354	834	293	417	<i>Bratislava II</i>
Bratislava III	274	536	338	513	676	<i>Bratislava III</i>
Bratislava IV	455	320	309	643	411	<i>Bratislava IV</i>
Bratislava V	597	329	165	416	940	<i>Bratislava V</i>

VI.7 Stav bytov k 31. 12. podľa okresov *
*Dwellings as of Dec. 31 by districts **

Okres	2013	2014	2015	2016	2017	District
Spolu	212 121	213 740	216 032	217 935	220 676	<i>Total</i>
v tom						<i>of which</i>
Bratislava I	24 061	24 184	24 923	24 997	25 341	<i>Bratislava I</i>
Bratislava II	58 443	58 786	59 609	59 889	60 275	<i>Bratislava II</i>
Bratislava III	36 300	36 822	37 147	37 650	38 320	<i>Bratislava III</i>
Bratislava IV	45 856	46 165	46 460	47 093	47 496	<i>Bratislava IV</i>
Bratislava V	47 461	47 783	47 893	48 306	49 244	<i>Bratislava V</i>

VII. VÝSKUM A VÝVOJ

Metodické vysvetlivky a definície

Do zisťovania o **výskume a vývoji (VV)** sú zaradené samostatné právnické a fyzické osoby, ktorých prevažujúca činnosť je výskum a vývoj, ako aj právnické a fyzické osoby, ktorých prevažujúca činnosť je iná ako výskum a vývoj, avšak ich výskumný a vývojový potenciál predstavuje v prepočte cez ekvivalent plného pracovného času aspoň jeden človekorok.

Zamestnané osoby výskumu a vývoja sú osoby pracujúce priamo vo výskume a vývoji, ako aj osoby poskytujúce priame služby výskumu a vývoju. V rozsahu vykonávania výskumnej a vývojovej činnosti, resp. priamych služieb VV sa do počtu zamestnaných osôb VV započítavajú zamestnanci VV, pedagógovia vysokých škôl, zdravotnícki zamestnanci, zamestnanci prototypových dielní, zamestnanci prijatí na študijný pobyt, pracujúci majitelia a neplatení rodinní príslušníci, externí pracovníci a študenti doktorandského štúdia.

Kategória výskumníkov zahŕňa zamestnancov, ktorí majú rozhodujúci význam pre tvorbu a spoločenské využitie vedeckých poznatkov.

Technici a ekvivalentný personál zahŕňa zamestnancov, ktorí sa podieľajú na výskumných projektoch vykonávaním vedeckých a technických úloh spravidla pod kontrolou výskumníkov.

Do počtu pomocného personálu sa zahŕňajú kvalifikovaní alebo nekvalifikovaní remeselníci, sekretárky a ostatní zamestnanci zúčastňujúci sa prác na výskumných a vývojových projektoch. Ďalej sem patria ostatní manažéri a administratívni zamestnanci pre personálne a finančné otázky, ktorých činnosti sú priamo službou výskumu.

Zamestnanci výskumu a vývoja sa vykazujú okrem fyzických osôb podľa stavu k 31. 12. aj v prepočte na ekvivalent plnej pracovnej doby (FTE) v človekorokoch.

Výdavky na výskum a vývoj zahŕňajú celkový objem výdavkov vynaložených v organizácii na aktivity výskumu a vývoja, t. j. sú to vnútorné výdavky. Zahŕňajú kapitálové a bežné výdavky. Z výdavkov vynaložených mimo organizácie sa sem zahŕňajú len tie, ktoré slúžia na podporu vnútorného výskumu a vývoja. Odpisy budov, strojného technického zariadenia a vybavenia sú zo štatistického sledovania vnútorných výdavkov na výskum a vývoj vylúčené.

Kapitálové výdavky sú prostriedky na obstaranie dlhodobého hmotného

VII. RESEARCH AND DEVELOPMENT

Methodological notes and definitions

Research and development (R&D) surveys are realized by legal and natural persons in which research and development is their prevailing activity, as well as legal and natural persons whose prevailing activity is different from research and development, but their R&D potential calculated to the full time equivalent (FTE) is equal at least to one man/year.

R&D personnel includes persons employed directly in the field of R&D as well as persons providing direct services to R&D. In extent of conducted R&D activity and providing direct services to R&D the number of R&D personnel includes R&D employees, pedagogical staff at universities and colleges, health employees, employees in prototypes, employees accepted to educational stay, working proprietors and unpaid family workers, external personnel and doctoral students.

Category of researchers comprises employees essentially important to the creation and social use of the scientific knowledge.

Technicians and equivalent personnel include employees participating in research projects by performing scientific and technical tasks usually under the supervision of researchers.

Supporting staff includes qualified and nonqualified workers, secretaries and other employees participating in the work on R&D projects. There are also included other managers and administrative workers dealing with personal and financial matters whose activities are qualified as a direct service supporting research.

R&D personnel are reported except for physical persons in head counts as of December 31 as well as according to FTE in man/years.

Expenditures on research and development comprise total amount of expenditures spent in organization on R&D activities, i. e. they are internal expenditures. Expenditures spent out of the organization include only those serving for support to the internal research and development. Depreciation of buildings, machines and equipment is excluded from statistical observation of internal expenditures on R&D.

Capital expenditures are resources for supplying tangible and intangible property.

a nehmotného majetku.

Bežné výdavky sú náklady na vlastnú činnosť organizácií a pracovísk vedy a výskumu a náklady na úlohy riešené vlastnou kapacitou organizácie a pracoviska. Bežné výdavky sa zisťujú aj podľa činností výskumu a vývoja. Do aktivít výskumu a vývoja sú zahrnuté:

- a) základný výskum - je systematická činnosť, ktorej prioritným cieľom je rozšírenie poznatkov o skúmanom objekte a ich hlbšie pochopenie bez ohľadu na praktické aplikácie získaných poznatkov,
- b) aplikovaný výskum - je systematická činnosť orientovaná na praktické využitie poznatkov a objavovanie nových vedeckých poznatkov s cieľom využiť ich v hospodárskej a spoločenskej oblasti,
- c) vývoj - je systematické využívanie vedeckých poznatkov zamerané na výrobu úžitkových materiálov, zariadení, systémov, metód a procesov vrátane konštrukcie a vývoja prototypov.

Údaje sú uvedené v cenách a metodike bežného roka.

Zdroj údajov

Štatistický úrad SR

Current expenditures comprise costs on own activities of organizations and workplaces for research and development and costs for tasks solved by the own capacity of organization and workplace. Current expenditures are surveyed also by R&D activities. R&D activities include:

- a) basic research - systematic activity which priority aim is to extend knowledge about a studied subject and its deeper understanding regardless of practical applications of acquired knowledge,
- b) applied research - systematic activity oriented upon practical application of knowledge and the revealing of new scientific knowledge with the aim of its application in economic and social spheres,
- c) development - systematic utilisation of scientific knowledge oriented towards production of utility goods, devices, systems, methods and processes including design and development of prototypes.

Data are given at prices and by methodology of current year.

Source

Statistical Office of the SR

VII.1 Zamestnané osoby výskumu a vývoja k 31. 12.
Research and development personnel as of Dec. 31

Ukazovateľ	2013	2014	2015	2016	2017	Indicator
Zamestnané osoby výskumu a vývoja spolu ¹⁾	13 134	12 650	12 837	15 452	14 643	<i>R&D personnel in total ¹⁾</i>
v tom pracovné zaradenie						<i>of which Occupation</i>
výskumníci	11 643	11 229	10 862	12 798	12 169	<i>Researchers</i>
technici a ekvivalentný personál	975	845	1 292	1 782	1 742	<i>Technicians and equivalent personnel</i>
pomocný personál	516	576	683	872	732	<i>Supporting staff</i>
Zamestnanci a študenti doktorandského štúdia	13 134	12 650	12 837	13 460	12 755	<i>Persons employed and doctorate students</i>
v tom kvalifikačná štruktúra						<i>of which Qualification structure</i>
s VŠ a vyššou kvalifikáciou	11 948	11 657	11 423	12 099	11 729	<i>Higher qualified people</i>
v tom						<i>of which</i>
s VŠ vzdelaním 1. stupňa	129	208	210	270	179	<i>Bachelor degree</i>
s VŠ vzdelaním 2. stupňa	5 623	5 000	5 101	5 502	5 173	<i>Master degree</i>
s VŠ vzdelaním 3. stupňa	6 196	6 449	6 112	6 327	6 377	<i>Doctoral degree</i>
s vyšším odborným vzdelaním	151	105	79	283	92	<i>Short-cycle tertiary education</i>
so stredoškolským vzdelaním	983	860	1 275	1 033	884	<i>Secondary education</i>
so základným vzdelaním	52	28	60	45	50	<i>Basic education</i>

¹⁾ Zmena metodiky od r. 2016, zisťujú sa zamestnané osoby vo výskume a vývoji, predtým len zamestnanci výskumu a vývoja vrátane študentov doktorandského štúdia. Do počtu zamestnaných osôb VV sú započítaní zamestnanci VV, pracujúci majitelia a neplatení rodinní príslušníci, externí pracovníci VV a študenti doktorandského štúdia.

¹⁾ Methodological change in 2016, persons employed in R&D are surveyed, before R&D employees included doctorate students only. The number of R&D personnel consists of R&D employees, working proprietors and unpaid family workers, external R&D personnel and doctorate students.

VII.2 Zamestnané osoby výskumu a vývoja v FTE Research and development personnel in FTE

človekoroky						Man/years
Ukazovateľ	2013	2014	2015	2016	2017	Indicator
Zamestnané osoby výskumu a vývoja spolu ¹⁾	8 680,7	8 034,9	8 609,5	8 297,3	8 554,0	R&D personnel in total ¹⁾
v tom pracovné zaradenie						of which Occupation
výskumníci	7 544,0	6 957,6	7 042,1	6 978,5	7 240,9	Researchers
technici a ekvivalentný personál	767,1	648,3	1 025,4	812,0	918,1	Technicians and equivalent personnel
pomocný personál	369,6	429,0	542,0	506,8	395,0	Supporting staff
Zamestnanci a študenti doktorandského štúdia	8 680,7	8 034,9	8 609,5	8 178,2	8 387,7	Persons employed and doctorate students
v tom kvalifikačná štruktúra						of which Qualification structure
s VŠ a vyššou kvalifikáciou	7 723,0	7 217,8	7 481,1	7 186,5	7 603,2	Higher qualified people
v tom						of which
s VŠ vzdelaním 1. stupňa	92,8	154,2	171,3	168,1	125,2	Bachelor degree
s VŠ vzdelaním 2. stupňa	3 777,5	3 348,3	3 592,3	3 262,8	3 220,4	Master degree
s VŠ vzdelaním 3. stupňa	3 852,7	3 715,3	3 717,5	3 755,6	4 257,6	Doctoral degree
s vyšším odborným vzdelaním	113,0	90,7	51,4	224,2	59,7	Short-cycle tertiary education
so stredoškolským vzdelaním	803,0	704,1	1 027,4	731,0	684,3	Secondary education
so základným vzdelaním	41,7	22,3	49,6	36,5	40,5	Basic education

¹⁾ Zmena metodiky od r. 2016, zisťujú sa zamestnané osoby vo výskume a vývoji, predtým len zamestnanci výskumu a vývoja vrátane študentov doktorandského štúdia. Do počtu zamestnaných osôb VV sú započítaní zamestnanci VV, pracujúci majitelia a neplatení rodinní príslušníci, externí pracovníci VV a študenti doktorandského štúdia.

¹⁾ Methodological change in 2016, persons employed in R&D are surveyed, before R&D employees included doctorate students only. The number of R&D personnel consists of R&D employees, working proprietors and unpaid family workers, external R&D personnel and doctorate students.

VII.3 Výdavky na výskum a vývoj Expenditures on research and development

mil. EUR						Mill. EUR
Ukazovateľ	2013	2014	2015	2016	2017	Indicator
Výdavky na výskum a vývoj spolu	276	266	383	264	290	Expenditures on R&D in total
v tom						of which
kapitálové	35	37	136	21	26	Capital
bežné	241	229	247	243	264	Current
v tom na						of which for
základný výskum	132	140	126	142	150	Basic research
aplikovaný výskum	43	52	57	40	45	Applied research
experimentálny vývoj	65	36	64	61	70	Experimental development

VIII. POĽNOHOSPODÁRSTVO

Metodické vysvetlivky a definície

Do odvetvia **poľnohospodárstva** sa zaraďujú všetky štatistické jednotky (právnické a fyzické osoby), ktorých činnosťou je rastlinná a živočíšna výroba, služby pre rastlinnú a živočíšnu výrobu a chov rýb.

Poľnohospodárska pôda je súhrn jednotlivých druhov pozemkov, ktoré slúžia bezprostredne poľnohospodárskej výrobe pre rastlinnú produkciu. Je súčasťou pôdneho fondu.

Ornú pôdu tvoria pozemky, na ktorých sa pestujú obilniny, okopaniny, technické plodiny, zelenina a iné záhradné plodiny, a to spravidla v určených osevných postupoch. Patria sem aj pozemky dočasne zatravnené alebo využívané na pestovanie viacročných krmovín, ďalej pareniská, skleníky a jany, pokiaľ sú zriadené na ornej pôde.

Pri výmere **pôdneho fondu** sa ako stav na konci daného roka uvádza údaj k 1. 1. nasledujúceho roka.

Údaje o **pôdnom fonde** v tabuľke VIII.1 sú uvedené ako plochy podľa druhov pozemkov, v územných hraniciach hl. mesta SR Bratislavy.

Trvalo činní zamestnanci sú zamestnanci, pre ktorých je práca v poľnohospodárskom podniku jedinou alebo hlavnou činnosťou a ktorí majú uzatvorenú pracovnú zmluvu (dohodu o pracovných podmienkach). Patria sem robotníci rastlinnej výroby, s ktorými sa uzatvorila pracovná zmluva (dohoda o pracovných podmienkach) minimálne na 150 pracovných dní v kalendárnom roku.

V **živočíšnej výrobe** do stavu kráv, prasníc a bahníc sú zaradené plemennice, ktoré sa aspoň jedenkrát otelili, oprasili (bez prasníc vyradených z chovu, zaradených do výkrmu), resp. obahnili. V hydine sú zarátané sliedky, kohúty, husi, gunáre, kačice, káčery, morky a moriaky vrátane mláďat týchto druhov.

Zdroj údajov

Úrad geodézie, kartografie a katastra SR

Štatistický úrad SR

VIII. AGRICULTURE

Methodological notes and definitions

Agriculture includes all statistical units (legal and natural persons) which are active in crop and livestock production, in related service activities and fish-hatcheries.

Agricultural land is a sum of individual kinds of lands directly serving to agricultural production for crop production. It is a part of soil fund.

Arable land is created by lands for growing cereals, root-crops, industrial crops, vegetables and other agricultural crops according to the specified sowing methods. There are included lands temporarily grassed or used for growing of perennial fodders as well as hotbeds and hothouses if they are built up on arable land.

Status of **soil fund** as of January 1 of the following year is given as the state as of the end of the current year.

Data on **soil fund** in the table VIII.1 are given as area by land types, in the territory of the capital of the SR Bratislava.

Regular employees are employees whose job in an agricultural enterprise is a single or a major activity and who have a work contract (contract on work conditions). Here also belong crop production workers with whom a work contract (contract on work conditions) was made for a minimum of 150 working days in a calendar year.

In the **livestock production** the category of cows, sows and ewes include the breeding ones that at least once calved, farrowed (without sows excluded from breeding and included in fattening). Poultry includes hens, cocks, geese, ganders, ducks, drakes, turkey hens, turkeys including young ones of these species.

Source

Office of Geodesy, Cartography and Cadastre of the SR

Statistical Office of the SR

VIII.1 Pôdny fond podľa druhov pozemkov Soil fund by types of land

tis. ha						Thous. ha
Ukazovateľ	2013	2014	2015	2016	2017	Indicator
Celková výmera pôdy	36,8	36,8	36,8	36,8	36,8	Total area of land
v tom						of which
poľnohospodárska pôda	13,8	13,7	13,7	13,5	13,5	Agricultural land
v tom						of which
orná pôda	10,2	10,2	10,1	10,0	10,0	Arable land
chmeľnice	-	-	-	-	-	Hop-gardens
vinice	0,6	0,6	0,6	0,6	0,6	Vineyards
záhrady	1,8	1,8	1,8	1,8	1,8	Gardens
ovocné sady	0,3	0,3	0,3	0,3	0,3	Orchards
trvalé trávne porasty	0,9	0,9	0,9	0,9	0,9	Permanent growths of grass
nepoľnohospodárska pôda	23,0	23,0	23,1	23,2	23,3	Non-agricultural land
v tom						of which
lesné pozemky	8,1	8,1	8,1	8,1	8,1	Forest area
vodná plocha ¹⁾	1,8	1,8	1,8	1,8	1,9	Water area ¹⁾
zastavaná plocha	7,6	7,6	7,7	7,7	7,8	Built-up area
ostatná plocha	5,5	5,5	5,4	5,6	5,6	Other area

¹⁾ vrátane rybníkov

¹⁾ Including fish farming

VIII.2 Štruktúra pôdneho fondu Structure of soil fund

%						Per cent
Ukazovateľ	2013	2014	2015	2016	2017	Indicator
Celková výmera pôdy	100,0	100,0	100,0	100,0	100,0	Total area of land
v tom						of which
poľnohospodárska pôda	37,5	37,2	37,2	36,8	36,7	Agricultural land
z toho						of which
orná pôda	73,9	74,1	74,1	73,9	74,0	Arable land
nepoľnohospodárska pôda	62,5	62,6	62,8	63,2	63,3	Non-agricultural land
z toho						of which
lesné pozemky	35,2	35,1	35,1	34,8	34,7	Forest area
zastavaná plocha	33,0	33,1	33,4	33,3	33,4	Built-up area
v tom						of which
orná pôda	27,7	27,7	27,6	27,2	27,1	Arable land
chmeľnice	-	-	-	-	-	Hop-gardens
vinice	1,6	1,7	1,7	1,7	1,6	Vineyards
záhrady	4,9	4,8	4,8	4,8	4,8	Gardens
ovocné sady	0,8	0,8	0,7	0,8	0,7	Orchards
trvalé trávne porasty	2,4	2,4	2,4	2,4	2,4	Permanent growths of grass
lesné pozemky	22,0	22,0	22,0	22,0	21,9	Forest area
vodná plocha ¹⁾	4,9	4,9	5,0	5,0	5,0	Water area ¹⁾
zastavaná plocha	20,7	20,7	21,0	21,1	21,2	Built-up area
ostatná plocha	14,9	15,0	14,8	15,1	15,2	Other area

¹⁾ vrátane rybníkov

¹⁾ Including fish farming

VIII.3 Pôdny fond za rok 2017 podľa okresov
Soil fund in 2017 by districts

Ukazovateľ	Spolu Total	v tom okres Bratislava / of which district Bratislava					Indicator
		I	II	III	IV	V	
Celková výmera pôdy	36,8	1,0	9,2	7,5	9,7	9,4	Total area of land
v tom							of which
poľnohospodárska pôda	13,5	0,2	3,6	1,7	3,4	4,6	Agricultural land
v tom							of which
orná pôda	10,0	-	3,0	0,6	2,1	4,3	Arable land
chmeľnice	-	-	-	-	-	-	Hop-gardens
vinice	0,6	0,0	0,0	0,5	0,1	-	Vineyards
záhrady	1,8	0,2	0,5	0,4	0,6	0,1	Gardens
ovocné sady	0,3	-	0,1	0,0	0,1	0,1	Orchards
trvalé trávne porasty	0,9	0,0	0,0	0,2	0,6	0,1	Permanent growths of grass
nepoľnohospodárska pôda	23,3	0,8	5,6	5,8	6,2	4,8	Non-agricultural land
v tom							of which
lesné pozemky	8,1	-	1,0	3,2	3,2	0,7	Forest area
vodná plocha ¹⁾	1,9	0,1	0,5	0,1	0,3	0,9	Water area ¹⁾
zastavaná plocha	7,8	0,6	2,7	1,7	1,5	1,3	Built-up area
ostatná plocha	5,6	0,2	1,4	0,8	1,2	2,0	Other area

¹⁾ vrátane rybníkov

¹⁾ Including fish farming

VIII.4 Poľnohospodárske družstvá
Agricultural cooperatives

Ukazovateľ	2013	2014	2015	2016	2017	Indicator
Počet poľnohospodárskych družstiev	4	4	4	5	5	Number of agricultural cooperatives
Trvalo činní zamestnanci	173	177	169	212	149	Regular employees
Počet odpracovaných hodín spolu (tis.)	318	358	329	418	277	Number of worked-hours in total (thous.)
Priemerná ročná mzda trvalo činného zamestnanca (EUR)	10 010	10 447	10 678	12 580	12 427	Average annual wage per regular employee (EUR)

VIII.5 Stavý hospodárskych zvierat
Livestock

Ukazovateľ	2013 ¹⁾	2014 ¹⁾	2015 ¹⁾	2016 ²⁾	2017 ²⁾	Indicator
Hovädzí dobytok	1 591	1 522	1 840	2 040	1 757	Cattle
z toho kravy	773	778	1 042	1 044	873	of which Cows
Ošípané	347	364	331	331	411	Pigs
z toho prasnice	35	48	35	35	86	of which Sows
Ovce	161	343	220	500	931	Sheep
z toho bahnice	152	329	166	366	724	of which Ewes
Hydina	9 918	9 920	9 918	9 918	9 918	Poultry

¹⁾ k 30.11.

¹⁾ as of Nov. 30

²⁾ k 31.12.

²⁾ as of Dec. 31

VIII.6 Intenzita chovu hospodárskych zvierat
Intensity of breeding livestock

kusy						Pieces
Ukazovateľ	2013	2014	2015	2016	2017	Indicator
Na 100 ha poľnohospodárskej pôdy (stav na konci roka) pripadá						<i>Per 100 hectares of agricultural land (as of end of year) belong</i>
hovädzieho dobytká	13,1	12,1	14,5	13,8	11,3	<i>Cattle</i>
z toho kráv	6,4	6,2	8,2	7,1	5,6	<i>of which Cows</i>
oviec	1,3	2,7	1,7	3,4	6,0	<i>Sheep</i>
Na 100 ha ornej pôdy (stav na konci roka) pripadá						<i>Per 100 hectares of arable land (as of end of year) belong</i>
ošípaných	3,5	3,6	3,1	2,8	3,3	<i>Pigs</i>
hydiny	99,2	96,7	93,4	84,0	80,1	<i>Poultry</i>
z toho sliepok	96,8	94,4	91,2	82,0	78,2	<i>of which Hens</i>

VIII.7 Produkcia a hektárové úrody vybraných poľnohospodárskych plodín
Production and hectare yields of selected agricultural crops

tony							Tons
Ukazovateľ	Produkcia <i>Production</i>			z 1 ha <i>Hectare yields</i>			Indicator
	2015	2016	2017	2015	2016	2017	
Pšenica	18 416,0	23 474,9	13 294,6	5,36	5,72	3,72	<i>Wheat</i>
Jačmeň	2 890,4	3 343,8	1 122,8	4,95	5,36	3,42	<i>Barley</i>
Kukurica na zrno	15 138,8	25 841,6	9 086,4	5,25	8,88	2,91	<i>Grain maize</i>
Zemiaky	6,0	2,5	12,1	7,97	4,00	19,52	<i>Potatoes</i>
Kukurica na zeleno a siláž	5 018,8	11 343,7	3 962,5	19,85	33,25	19,65	<i>Unripe and ensilage maize</i>
Lucerna	2 853,9	3 018,5	1 419,5	5,49	6,76	3,92	<i>Lucerne</i>
Hrozno	2 109,2	1 656,2	1 961,6	7,25	5,45	6,89	<i>Grape</i>

IX. PRIEMYSEL

Metodické vysvetlivky a definície

Priemysel zahŕňa činnosti spojené s ťažbou nerastných surovín, priemyselnou výrobou (spracovateľským priemyslom), výrobou a dodávkou elektriny, plynu a vody a činnosti čistenia a odvodu odpadových vôd a spracovania odpadu.

Zaradenie priemyselných organizácií do divízií (t. j. skupín organizácií s rovnorodými ekonomickými činnosťami) sa člení podľa Štatistickej klasifikácie ekonomických činností SK NACE Rev. 2, ktorá zodpovedá potrebám trhového hospodárstva, medzinárodnej porovnateľnosti štatistických ukazovateľov a transparentnosti slovenskej ekonomiky pre svetovú ekonomickú verejnosť.

Základnou štatistickou jednotkou, za ktorú sú v Ročenke uvedené údaje, sú podnikateľské subjekty so sídlom na území hl. m. SR Bratislavy, zapísané v obchodnom registri, s kódom divízie podľa Štatistickej klasifikácie ekonomických činností 05 až 39 s počtom zamestnancov 20 a viac. Tabuľky obsahujú aj údaje za malé podniky do 19 zamestnancov, ktoré mali v predchádzajúcom roku tržby za vlastné výkony a tovar vyššie ako 5 mil. eur.

Tržby za vlastné výkony a tovar predstavujú hodnotu tržieb z predaja výrobkov a služieb z vlastnej výroby a obchodného tovaru, ktoré podnik realizuje za všetky svoje činnosti a sú určené tuzemským aj zahraničným odberateľom.

Tržby z predaja do zahraničia predstavujú hodnotu tržieb z predaja výrobkov a služieb z vlastnej výroby a obchodného tovaru zahraničnému odberateľovi, ktorý realizuje samotná organizácia alebo iná sprostredkujúca organizácia.

Tržby sú uvedené bez dane z pridanej hodnoty a bez spotrebnej dane.

Produktivita práce na zamestnanca je vyjadrená pomerom tržieb za vlastné výkony a tovar a priemerného evidenčného počtu zamestnancov v priemysle.

V tabuľke IX.9 sú publikované výsledky za závodné (činnostné) jednotky na území hl. m. SR Bratislavy.

Hrubý obrat zahŕňa hodnotu tovarov a služieb vyprodukovaných v rámci závodu, určených na predaj mimo závodnej jednotky, ako aj produkciu určenú pre vlastné konečné použitie.

Medzispotreba pozostáva zo služieb a výrobkov krátkodobého použitia, ktoré sa

IX. INDUSTRY

Methodological notes and definitions

Industry includes activities connected with extraction of minerals, manufacturing, production and distribution of electricity, gas and water and activities related to sewerage treatment and waste collection and treatment.

Inclusion of industrial enterprises to divisions (groups of enterprises with homogenous economic activities) is divided according to the Statistical Classification of Economic Activities NACE Rev. 2, which corresponds with the needs of market economy, international comparability of statistical indicators and transparency of the Slovak economy for the worldwide economic public.

The basic statistical units for which are data in the Yearbook given are incorporated entrepreneurial subjects registered on the territory of the capital of the SR Bratislava, having the code of economic activity according to the Statistical Classification of Economic Activities 05 to 39 with number of employees 20 and more. In tables there are presented also data for organizations up to 19 employees which had last year turnover higher than 5 mill. EUR and more.

Turnover represents the value of receipts for sale of own products and services as well as receipts for goods which are realized by enterprise for all its activities and are intended for inland and foreign customers.

Receipts from sales for export include the sale to a foreign customer that is realized by the manufacturing enterprise or by an intermediary organization.

Receipts are given without value added tax and excise tax.

Labour productivity per employee is expressed by the ratio of receipts for own performances and goods to average registered number of employees in industry.

In the table IX.9 there are published the results on establishments (local units) on the territory of the capital of the Slovak Republic Bratislava.

Gross output covers the value of goods and services that are produced within an establishment that become available for use outside that establishment, plus any goods and services produced for own final use.

Intermediate consumption consists of services and goods of a short-term use that

v rámci daného účtovného obdobia spotrebovali alebo transformovali v procese výroby.

Údaje sú uvedené v metodike, cenách a organizácii bežného roka.

Metodická náplň ukazovateľov **priemerný evidenčný počet zamestnancov a priemerná nominálna mesačná mzda na zamestnanca** - pozri kap. V. Trh práce.

Zdroj údajov

Štatistický úrad SR

have been consumed or transformed by the production process within the accounting period.

Data are given by methodology, prices and lay-out of current year.

Methodological content of indicators **average number of employees** and **average nominal monthly wage per employee** - see chapter V. Labour market.

Source

Statistical Office of the SR

IX.1 Tržby za vlastné výkony a tovar v priemysle podľa ekonomických činností
Turnover in industry by economic activities

mil. EUR

Mill. EUR

SK NACE	2013	2014	2015	2016	2017	NACE
Priemysel spolu	25 802,0	23 161,3	24 247,0	23 283,2	25 371,4	<i>Industry in total</i>
v tom						<i>of which</i>
ťažba a dobývanie	208,4	241,7	D	197,2	201,8	<i>Mining and quarrying</i>
výroba potravín, nápojov a tabakových výrobkov	608,9	560,9	548,0	443,5	477,0	<i>Manufacture of food products, beverages and tobacco</i>
výroba textilu, odevov, kože a kožených výrobkov	9,5	9,1	D	10,8	12,9	<i>Manufacture of textiles, apparel, leather and related products</i>
výroba drevených a papierových výrobkov, tlač	138,0	144,2	141,7	149,2	136,8	<i>Manufacture of wood and paper products and printing</i>
výroba koksu a rafinovaných ropných produktov	D	D	D	D	D	<i>Manufacture of coke and refined petroleum products</i>
výroba chemikálií a chemických produktov	218,5	105,0	217,6	235,2	240,8	<i>Manufacture of chemicals and chemical products</i>
výroba základných farmaceutických výrobkov a farmaceutických prípravkov	D	D	D	D	23,0	<i>Manufacture of basic pharmaceutical products and pharmaceutical preparations</i>
výroba výrobkov z gumených a plastu a ostatných nekovových minerálnych výrobkov	250,3	276,3	304,2	321,9	337,5	<i>Manufacture of rubber and plastic products and other non- metallic mineral products</i>
výroba kovov a kovových konštrukcií okrem strojov a zariadení	158,6	171,9	227,0	202,6	295,8	<i>Manufacture of basic metals and fabricated metal products, except machinery and equipment</i>
výroba počítačových, elektronických a optických výrobkov	396,6	377,8	371,1	363,0	94,4	<i>Manufacture of computer, electronic and optical products</i>
výroba elektrických zariadení	544,2	628,0	646,6	323,4	324,3	<i>Manufacture of electrical equipment</i>
výroba strojov a zariadení i. n.	129,8	159,7	140,8	154,4	190,9	<i>Manufacture of machinery and equipment n.e.c.</i>
výroba dopravných prostriedkov	D	D	D	D	D	<i>Manufacture of transport equipment</i>
ostatná výroba, oprava a inštalácia strojov a zariadení	659,6	619,4	609,8	587,3	654,3	<i>Other manufacturing and repair and installation of machinery and equipment</i>
dodávka elektriny, plynu, pary a studeného vzduchu	9 067,7	7 752,2	7 763,8	8 138,3	9 005,4	<i>Electricity, gas, steam and air conditioning supply</i>
dodávka vody; čistenie a odvod odpadových vôd, odpady a služby odstraňovania odpadov	171,5	185,3	225,2	167,5	167,4	<i>Water supply; sewerage, waste management and remediation</i>

IX.2 Produktivita práce na zamestnanca v priemysle podľa ekonomických činností
Labour productivity per employee in industry by economic activities

SK NACE	2013	2014	2015	2016	2017	NACE
Priemysel spolu	492 650	451 966	466 003	458 291	470 527	<i>Industry in total</i>
v tom						<i>of which</i>
ťažba a dobyvanie	199 397	239 855	D	215 241	231 712	<i>Mining and quarrying</i>
výroba potravín, nápojov a tabakových výrobkov	178 807	163 018	159 676	135 134	140 750	<i>Manufacture of food products, beverages and tobacco</i>
výroba textilu, odevov, kože a kožených výrobkov	51 893	58 685	D	41 241	46 717	<i>Manufacture of textiles, apparel, leather and related products</i>
výroba drevených a papierových výrobkov, tlač	108 868	109 180	113 368	121 137	111 040	<i>Manufacture of wood and paper products and printing</i>
výroba koksu a rafinovaných ropných produktov	D	D	D	D	D	<i>Manufacture of coke and refined petroleum products</i>
výroba chemikálií a chemických produktov	199 166	176 435	292 934	292 719	296 902	<i>Manufacture of chemicals and chemical products</i>
výroba základných farmaceutických výrobkov a farmaceutických prípravkov	D	D	D	D	102 633	<i>Manufacture of basic pharmaceutical products and pharmaceutical preparations</i>
výroba výrobkov z gumy a plastu a ostatných nekovových minerálnych výrobkov	160 361	153 659	168 367	163 297	176 707	<i>Manufacture of rubber and plastic products and other non-metallic mineral products</i>
výroba kovov a kovových konštrukcií okrem strojov a zariadení	81 614	105 200	142 128	109 039	160 464	<i>Manufacture of basic metals and fabricated metal products, except machinery and equipment</i>
výroba počítačových, elektronických a optických výrobkov	361 247	341 041	393 212	554 148	135 567	<i>Manufacture of computer, electronic and optical products</i>
výroba elektrických zariadení	187 632	197 693	190 155	178 787	172 708	<i>Manufacture of electrical equipment</i>
výroba strojov a zariadení i. n.	101 094	121 258	105 361	99 163	111 409	<i>Manufacture of machinery and equipment n.e.c.</i>
výroba dopravných prostriedkov	D	D	D	D	D	<i>Manufacture of transport equipment</i>
ostatná výroba, oprava a inštalácia strojov a zariadení	108 495	134 017	129 922	128 845	139 999	<i>Other manufacturing and repair and installation of machinery and equipment</i>
dodávka elektriny, plynu, pary a studeného vzduchu	1 008 029	797 037	828 768	883 409	984 120	<i>Electricity, gas, steam and air conditioning supply</i>
dodávka vody; čistenie a odvod odpadových vôd, odpady a služby odstraňovania odpadov	71 549	77 706	89 682	97 006	96 527	<i>Water supply; sewerage, waste management and remediation</i>

IX.3 Tržby z predaja do zahraničia v priemysle podľa ekonomických činností
Receipts from export in industry by economic activities

mil. EUR

Mill. EUR

SK NACE	2013	2014	2015	2016	2017	NACE
Priemysel spolu	13 801,2	12 211,2	13 154,3	13 227,3	14 290,1	<i>Industry in total</i>
v tom						<i>of which</i>
ťažba a dobývanie	62,6	66,1	D	69,7	48,6	<i>Mining and quarrying</i>
výroba potravín, nápojov a tabakových výrobkov	254,6	220,2	197,0	175,8	193,3	<i>Manufacture of food products, beverages and tobacco</i>
výroba textilu, odevov, kože a kožených výrobkov	8,5	8,5	D	9,3	11,1	<i>Manufacture of textiles, apparel, leather and related products</i>
výroba drevených a papierových výrobkov, tlač	61,7	65,5	69,6	66,6	60,7	<i>Manufacture of wood and paper products and printing</i>
výroba koksu a rafinovaných ropných produktov	D	D	D	D	D	<i>Manufacture of coke and refined petroleum products</i>
výroba chemikálií a chemických produktov	149,8	48,2	55,6	94,9	106,5	<i>Manufacture of chemicals and chemical products</i>
výroba základných farmaceutických výrobkov a farmaceutických prípravkov	D	D	D	D	13,9	<i>Manufacture of basic pharmaceutical products and pharmaceutical preparations</i>
výroba výrobkov z gumy a plasty a ostatných nekovových minerálnych výrobkov	67,5	79,8	86,1	98,4	90,2	<i>Manufacture of rubber and plastic products and other non-metallic mineral products</i>
výroba kovov a kovových konštrukcií okrem strojov a zariadení	101,0	113,4	142,8	125,8	151,1	<i>Manufacture of basic metals and fabricated metal products, except machinery and equipment</i>
výroba počítačových, elektronických a optických výrobkov	253,9	249,8	268,7	280,7	32,0	<i>Manufacture of computer, electronic and optical products</i>
výroba elektrických zariadení	333,1	382,8	394,4	110,8	89,4	<i>Manufacture of electrical equipment</i>
výroba strojov a zariadení i. n.	79,8	77,8	84,3	93,5	131,6	<i>Manufacture of machinery and equipment n.e.c.</i>
výroba dopravných prostriedkov	D	D	D	D	D	<i>Manufacture of transport equipment</i>
ostatná výroba, oprava a inštalácia strojov a zariadení	259,9	123,1	130,3	132,5	127,4	<i>Other manufacturing and repair and installation of machinery and equipment</i>
dodávka elektriny, plynu, pary a studeného vzduchu	2 069,6	1 703,6	1 812,5	2 287,6	2 909,7	<i>Electricity, gas, steam and air conditioning supply</i>
dodávka vody; čistenie a odvod odpadových vôd, odpady a služby odstraňovania odpadov	0,4	0,7	0,8	2,6	3,3	<i>Water supply; sewerage, waste management and remediation</i>

IX.4 Priemerný evidenčný počet zamestnancov v priemysle podľa ekonomických činností
Average registered number of employees in industry by economic activities

fyzické osoby

Persons

SK NACE	2013	2014	2015	2016	2017	NACE
Priemysel spolu	52 374	51 246	52 032	50 804	53 921	<i>Industry in total</i>
v tom						<i>of which</i>
ťažba a dobývanie	1 045	1 008	D	916	871	<i>Mining and quarrying</i>
výroba potravín, nápojov a tabakových výrobkov	3 405	3 441	3 432	3 282	3 389	<i>Manufacture of food products, beverages and tobacco</i>
výroba textilu, odevov, kože a kožených výrobkov	184	155	D	262	275	<i>Manufacture of textiles, apparel, leather and related products</i>
výroba drevených a papierových výrobkov, tlač	1 267	1 321	1 250	1 231	1 232	<i>Manufacture of wood and paper products and printing</i>
výroba koksu a rafinovaných ropných produktov	D	D	D	D	D	<i>Manufacture of coke and refined petroleum products</i>
výroba chemikálií a chemických produktov	1 097	595	743	804	811	<i>Manufacture of chemicals and chemical products</i>
výroba základných farmaceutických výrobkov a farmaceutických prípravkov	D	D	D	D	224	<i>Manufacture of basic pharmaceutical products and pharmaceutical preparations</i>
výroba výrobkov z gumy a plasty a ostatných nekovových minerálnych výrobkov	1 561	1 798	1 807	1 971	1 910	<i>Manufacture of rubber and plastic products and other non-metallic mineral products</i>
výroba kovov a kovových konštrukcií okrem strojov a zariadení	1 944	1 634	1 597	1 858	1 844	<i>Manufacture of basic metals and fabricated metal products, except machinery and equipment</i>
výroba počítačových, elektronických a optických výrobkov	1 098	1 108	944	655	696	<i>Manufacture of computer, electronic and optical products</i>
výroba elektrických zariadení	2 901	3 177	3 401	1 809	1 878	<i>Manufacture of electrical equipment</i>
výroba strojov a zariadení i. n.	1 284	1 317	1 337	1 558	1 713	<i>Manufacture of machinery and equipment n.e.c.</i>
výroba dopravných prostriedkov	D	D	D	D	D	<i>Manufacture of transport equipment</i>
ostatná výroba, oprava a inštalácia strojov a zariadení	6 079	4 622	4 694	4 558	4 674	<i>Other manufacturing and repair and installation of machinery and equipment</i>
dodávka elektriny, plynu, pary a studeného vzduchu	8 996	9 726	9 368	9 212	9 151	<i>Electricity, gas, steam and air conditioning supply</i>
dodávka vody; čistenie a odvod odpadových vôd, odpady a služby odstraňovania odpadov	2 397	2 384	2 511	1 727	1 734	<i>Water supply; sewerage, waste management and remediation</i>

IX.5 Priemerná nominálna mesačná mzda na zamestnanca v priemysle podľa ekonomických činností
Average nominal monthly wage per employee in industry by economic activities

EUR

EUR

SK NACE	2013	2014	2015	2016	2017	NACE
Priemysel spolu	1 446	1 530	1 502	1 575	1 675	<i>Industry in total</i>
v tom						<i>of which</i>
ťažba a dobývanie	1 474	1 591	D	1 768	1 467	<i>Mining and quarrying</i>
výroba potravín, nápojov a tabakových výrobkov	1 013	1 033	1 042	1 082	1 126	<i>Manufacture of food products, beverages and tobacco</i>
výroba textilu, odevov, kože a kožených výrobkov	819	837	D	760	857	<i>Manufacture of textiles, apparel, leather and related products</i>
výroba drevených a papierových výrobkov, tlač	953	986	1 041	1 027	1 038	<i>Manufacture of wood and paper products and printing</i>
výroba koksu a rafinovaných ropných produktov	D	D	D	D	D	<i>Manufacture of coke and refined petroleum products</i>
výroba chemikálií a chemických produktov	1 114	1 316	1 565	1 700	1 595	<i>Manufacture of chemicals and chemical products</i>
výroba základných farmaceutických výrobkov a farmaceutických prípravkov	D	D	D	D	1 393	<i>Manufacture of basic pharmaceutical products and pharmaceutical preparations</i>
výroba výrobkov z gúmy a plastu a ostatných nekovových minerálnych výrobkov	1 184	1 169	1 263	1 257	1 325	<i>Manufacture of rubber and plastic products and other non-metallic mineral products</i>
výroba kovov a kovových konštrukcií okrem strojov a zariadení	867	970	979	926	1 049	<i>Manufacture of basic metals and fabricated metal products, except machinery and equipment</i>
výroba počítačových, elektronických a optických výrobkov	916	948	1 124	1 364	1 200	<i>Manufacture of computer, electronic and optical products</i>
výroba elektrických zariadení	1 498	1 510	1 518	1 743	1 885	<i>Manufacture of electrical equipment</i>
výroba strojov a zariadení i. n.	1 037	1 121	1 168	1 100	1 201	<i>Manufacture of machinery and equipment n.e.c.</i>
výroba dopravných prostriedkov	D	D	D	D	D	<i>Manufacture of transport equipment</i>
ostatná výroba, oprava a inštalácia strojov a zariadení	1 280	1 448	1 466	1 531	1 611	<i>Other manufacturing and repair and installation of machinery and equipment</i>
dodávka elektriny, plynu, pary a studeného vzduchu	1 792	1 829	1 864	1 958	1 984	<i>Electricity, gas, steam and air conditioning supply</i>
dodávka vody; čistenie a odvod odpadových vôd, odpady a služby odstraňovania odpadov	1 298	1 363	1 325	1 204	1 286	<i>Water supply; sewerage, waste management and remediation</i>

IX.6 Vybrané ukazovatele v priemysle za rok 2017 podľa okresov
Selected indicators on industry in 2017 by districts

Ukazovateľ	Spolu <i>Total</i>	v tom okres Bratislava <i>of which district Bratislava</i>					Indicator
		I	II	III	IV	V	
Tržby za vlastné výkony a tovar (mil. EUR)	25 371,4	2 861,3	11 753,2	843,4	8 902,0	1 011,4	<i>Turnover (mill. EUR)</i>
Produktivita práce na zamestnanca (EUR)	470 527	383 522	601 977	165 762	495 223	261 197	<i>Labour productivity per employee (EUR)</i>
Tržby z predaja do zahraničia (mil. EUR)	14 290,1	632,8	5 393,4	205,8	7 785,5	272,6	<i>Receipts from export (mill. EUR)</i>

IX.7 Základné ukazovatele v priemysle za rok 2017 podľa vybraných druhov vlastníctva
Basic indicators on industry in 2017 by selected kinds of ownership

Ukazovateľ	Spolu <i>Total</i>	z toho vlastníctvo / <i>of which ownership</i>				Indicator
		súkromné tuzemské <i>Private inland</i>	medzinárodné - súkromné <i>International - private</i>	štátne <i>State</i>	zahraničné <i>Foreign</i>	
Tržby za vlastné výkony a tovar (mil. EUR)	25 371,4	958,3	6 467,5	5 337,4	12 373,8	<i>Turnover (mill. EUR)</i>
Priemerný evidenčný počet zamestnancov (fyz. osoby)	53 921	7 287	10 699	5 317	28 720	<i>Average registered number of employees (persons)</i>
Produktivita práce na zamestnanca (EUR)	470 527	131 505	604 518	1 003 831	430 851	<i>Labour productivity per employee (EUR)</i>
Priemerná nominálna mesačná mzda na zamestnanca (EUR)	1 675	1 105	1 760	1 886	1 754	<i>Average nominal monthly wage per employee (EUR)</i>

IX.8 Vybrané ukazovatele v priemysle podľa veľkostných kategórií
Selected indicators in industry by size categories

Veľkostné skupiny podnikov podľa počtu zamestnancov	Tržby za vlastné výkony a tovar (mil. EUR) <i>Turnover (mill. EUR)</i>			Size groups of enterprises by number of employees
	2015	2016	2017	
Spolu	24 247,0	23 283,2	25 371,4	<i>Total</i>
v tom				<i>of which</i>
malé	517,8	874,3	980,9	<i>Small</i>
v tom				<i>of which</i>
0 - 19	517,8	874,3	980,9	<i>0 - 19</i>
stredné	3 602,7	3 795,9	3 703,0	<i>Medium</i>
v tom				<i>of which</i>
20 - 49	1 222,7	1 192,2	1 183,0	<i>20 - 49</i>
50 - 149	1 690,1	841,7	1 064,9	<i>50 - 149</i>
150 - 249	689,9	1 762,0	1 455,1	<i>150 - 249</i>
veľké	20 126,5	18 613,0	20 687,5	<i>Large</i>
v tom				<i>of which</i>
250 - 499	1 598,3	1 450,6	966,0	<i>250 - 499</i>
500 - 999	3 205,9	3 021,9	4 304,5	<i>500 - 999</i>
1 000 a viac	15 322,4	14 140,5	15 416,9	<i>1 000 and more</i>

IX.8 Vybrané ukazovatele v priemysle podľa veľkostných kategórií
Selected indicators in industry by size categories

dokončenie	Priemerný evidenčný počet zamestnancov (fyz. osoby) <i>Average registered number of employees (persons)</i>			End of table
Veľkostné skupiny podnikov podľa počtu zamestnancov	Priemerný evidenčný počet zamestnancov (fyz. osoby) <i>Average registered number of employees (persons)</i>			Size groups of enterprises by number of employees
	2015	2016	2017	
Spolu	52 032	50 804	53 921	Total
v tom				of which
malé	60	141	159	Small
v tom				of which
0 - 19	60	141	159	0 - 19
stredné	13 194	14 500	14 428	Medium
v tom				of which
20 - 49	3 089	3 287	3 326	20 - 49
50 - 149	6 140	6 342	6 756	50 - 149
150 - 249	3 965	4 872	4 346	150 - 249
veľké	38 778	36 163	39 334	Large
v tom				of which
250 - 499	5 571	5 674	5 733	250 - 499
500 - 999	7 863	5 022	5 056	500 - 999
1 000 a viac	25 344	25 467	28 545	1 000 and more
Priemerná nominálna mesačná mzda na zamestnanca (EUR) <i>Average nominal monthly wage per employee (EUR)</i>				
Spolu	1 502	1 575	1 675	Total
v tom				of which
malé	1 382	1 430	1 369	Small
v tom				of which
0 - 19	1 382	1 430	1 369	0 - 19
stredné	1 256	1 258	1 326	Medium
v tom				of which
20 - 49	1 243	1 245	1 303	20 - 49
50 - 149	1 275	1 213	1 298	50 - 149
150 - 249	1 236	1 325	1 387	150 - 249
veľké	1 588	1 702	1 804	Large
v tom				of which
250 - 499	1 293	1 386	1 465	250 - 499
500 - 999	1 602	1 825	1 911	500 - 999
1 000 a viac	1 646	1 749	1 853	1 000 and more

IX.9 Vybrané ukazovatele v priemysle za rok 2017 podľa ekonomických činností
Selected indicators on industry in 2017 by economic activities

mil. EUR

Mill. EUR

SK NACE	Hrubý obrat <i>Gross output</i>	Medzispotreba <i>Intermediate consumption</i>	NACE
Priemysel spolu	22 028,9	18 300,6	<i>Industry in total</i>
v tom			<i>of which</i>
ťažba a dobývanie	202,6	53,1	<i>Mining and quarrying</i>
výroba potravín, nápojov a tabakových výrobkov	289,8	228,3	<i>Manufacture of food products, beverages and tobacco</i>
výroba textilu, odevov, kože a kožených výrobkov	12,3	8,0	<i>Manufacture of textiles, apparel, leather and related products</i>
výroba drevených a papierových výrobkov, tlač	111,5	85,6	<i>Manufacture of wood and paper products and printing</i>
výroba koksu a rafinovaných ropných produktov	D	D	<i>Manufacture of coke and refined petroleum products</i>
výroba chemikálií a chemických produktov	166,9	127,7	<i>Manufacture of chemicals and chemical products</i>
výroba základných farmaceutických výrobkov a farmaceutických prípravkov	D	D	<i>Manufacture of basic pharmaceutical products and pharmaceutical preparations</i>
výroba výrobkov z gumy a plastu a ostatných nekovových minerálnych výrobkov	438,7	345,7	<i>Manufacture of rubber and plastic products and other non-metallic mineral products</i>
výroba kovov a kovových konštrukcií okrem strojov a zariadení	227,2	182,6	<i>Manufacture of basic metals and fabricated metal products, except machinery and equipment</i>
výroba počítačových, elektronických a optických výrobkov	85,1	67,6	<i>Manufacture of computer, electronic and optical products</i>
výroba elektrických zariadení	238,4	150,8	<i>Manufacture of electrical equipment</i>
výroba strojov a zariadení i. n.	191,4	129,3	<i>Manufacture of machinery and equipment n.e.c.</i>
výroba dopravných prostriedkov	D	D	<i>Manufacture of transport equipment</i>
ostatná výroba, oprava a inštalácia strojov a zariadení	535,0	371,9	<i>Other manufacturing and repair and installation of machinery and equipment</i>
dodávka elektriny, plynu, pary a studeného vzduchu	6 625,6	5 239,9	<i>Electricity, gas, steam and air conditioning supply</i>
dodávka vody; čistenie a odvod odpadových vôd, odpady a služby odstraňovania odpadov	172,0	96,4	<i>Water supply; sewerage, waste management and remediation</i>

IX.9 Vybrané ukazovatele v priemysle za rok 2017 podľa ekonomických činností
Selected indicators on industry in 2017 by economic activities

dokončenie
fyz. osoby

End of table
Persons

SK NACE	Priemerný evidenčný počet zamestnancov <i>Average registered number of employees</i>	Evidenčný počet zamestnancov k 31.12. <i>Number of employees as of Dec. 31</i>	z toho ženy <i>of which Women</i>	NACE
Priemysel spolu	50 837	52 215	12 784	<i>Industry in total</i>
v tom				<i>of which</i>
ťažba a dobývanie	871	859	150	<i>Mining and quarrying</i>
výroba potravín, nápojov a tabakových výrobkov	2 073	2 085	912	<i>Manufacture of food products, beverages and tobacco</i>
výroba textilu, odevov, kože a kožených výrobkov	290	305	217	<i>Manufacture of textiles, apparel, leather and related products</i>
výroba drevených a papierových výrobkov, tlač	973	967	362	<i>Manufacture of wood and paper products and printing</i>
výroba koksu a rafinovaných ropných produktov	D	D	D	<i>Manufacture of coke and refined petroleum products</i>
výroba chemikálií a chemických produktov	696	699	231	<i>Manufacture of chemicals and chemical products</i>
výroba základných farmaceutických výrobkov a farmaceutických prípravkov	D	D	D	<i>Manufacture of basic pharmaceutical products and pharmaceutical preparations</i>
výroba výrobkov z gumy a plastu a ostatných nekovových minerálnych výrobkov	2 281	2 297	715	<i>Manufacture of rubber and plastic products and other non-metallic mineral products</i>
výroba kovov a kovových konštrukcií okrem strojov a zariadení	1 475	1 469	382	<i>Manufacture of basic metals and fabricated metal products, except machinery and equipment</i>
výroba počítačových, elektronických a optických výrobkov	470	491	152	<i>Manufacture of computer, electronic and optical products</i>
výroba elektrických zariadení	2 071	2 058	941	<i>Manufacture of electrical equipment</i>
výroba strojov a zariadení i. n.	1 827	1 795	399	<i>Manufacture of machinery and equipment n.e.c.</i>
výroba dopravných prostriedkov	D	D	D	<i>Manufacture of transport equipment</i>
ostatná výroba, oprava a inštalácia strojov a zariadení	4 286	4 321	1 278	<i>Other manufacturing and repair and installation of machinery and equipment</i>
dodávka elektriny, plynu, pary a studeného vzduchu	9 122	9 179	2 063	<i>Electricity, gas, steam and air conditioning supply</i>
dodávka vody; čistenie a odvod odpadových vôd, odpady a služby odstraňovania odpadov	2 459	2 452	526	<i>Water supply; sewerage, waste management and remediation</i>

X. STAVEBNÍCTVO

Metodické vysvetlivky a definície

Stavebná produkcia zahŕňa práce na výstavbe, prestavbe, rozšírení, obnove, opravách a údržbe stavebných objektov, vrátane montážnych prác stavebných konštrukcií a hodnoty zabudovaného materiálu.

Stavebná produkcia vykonaná vlastnými zamestnancami zahŕňa objem stavebnej produkcie, ktorý realizovali zamestnanci zahrnutí do evidenčného počtu podniku, ako aj osoby pracujúce na dohodu na stavebných prácach (vrátane produktívnej práce učňov). Okrem stavebnej produkcie vykonanej pre priamych investorov (odberateľov) sem patrí aj produkcia vykonaná pre vlastnú investičnú výstavbu a produkcia pre iných dodávateľov stavebnej produkcie, vrátane produkcie vykonanej v zahraničí.

Stavebná produkcia podľa dodávateľských zmlúv je hodnota stavebnej produkcie realizovanej na základe zmluvy o dodávke pre odberateľa. Predstavuje celkovú hodnotu vlastných výkonov zo stavebnej činnosti, vrátane produkcie vykonanej subdodávateľmi.

Produktivita práce je vyjadrená podielom stavebnej produkcie vykonanej vlastnými zamestnancami, ktorý pripadá na jedného zamestnanca.

Údaje v tabuľkách sú za podnikateľské subjekty so sídlom na území hl. m. SR Bratislavy, zapísané v obchodnom registri s prevažujúcou stavebnou činnosťou a evidenčným počtom 20 a viac zamestnancov a tiež malé podniky do 19 zamestnancov, ktoré mali v predchádzajúcom roku tržby za vlastné výkony a tovar vyššie ako 5 mil. eur.

Údaje sú uvedené v metodike, cenách a organizácii bežného roka.

Metodická náplň ukazovateľov **priemerný evidenčný počet zamestnancov** a **priemerná nominálna mesačná mzda** - pozri kap. V. Trh práce.

Zdroj údajov

Štatistický úrad SR

X. CONSTRUCTION

Methodological notes and definitions

Construction production includes construction in progress, reconstruction, extension and restoration, repairs and maintenance of constructions including construction assembly and the value of built-in material.

Construction production carried out by own employees comprises the value of construction production realised by workers included in the registered number of employees of construction company as well as persons working with the enterprise upon contract at construction works (including productive work of apprentices). Besides construction production carried out for the direct investors (purchasers), the value of construction production consists of works carried out for own new construction as well as for the other suppliers of construction production including construction production carried out abroad.

Contractually agreed construction production is the value of construction production based on a delivery contract for a customer. It is the sum of own performances from construction activity including the production carried out by subsuppliers.

Labour productivity is expressed by the amount of the construction production carried out by own employees per one employee.

Data in tables are on entrepreneurial subjects registered on the territory of the capital of the SR Bratislava entered in Business Register with the principal activity in the field of building and construction and registered number of employees 20 and more as well as on small enterprises up to 19 employees which had last year turnover higher than 5 mill. EUR.

Data are given by methodology, prices and lay-out of current year.

Methodological contents of indicators **average registered number of employees** and **average nominal monthly wage** - see the chapter V. Labour market.

Source

Statistical Office of the SR

X.1 Základné ukazovatele za stavebníctvo
Basic indicators on construction

Ukazovateľ	2013	2014	2015	2016	2017	Indicator
Stavebná produkcia vykonaná vlastnými zamestnancami (mil. EUR)	917,1	1 014,8	1 512,2	1 293,9	1 436,9	Construction production carried out by own employees (mill. EUR)
Stavebná produkcia podľa dodávateľských zmlúv (mil. EUR)	1 457,5	1 674,5	2 634,0	2 246,9	2 630,2	Contractually agreed construction production (mill. EUR)
Priemerný evidenčný počet zamestnancov (fyzické osoby)	11 213	10 805	11 068	11 833	11 989	Average registered number of employees (persons)
Produktivita práce zo stavebnej produkcie na zamestnanca (EUR)	81 785	93 918	136 625	109 343	119 848	Labour productivity from construction production per employee (EUR)
Priemerná nominálna mesačná mzda na zamestnanca (EUR)	1 311	1 305	1 397	1 372	1 471	Average nominal monthly wage per employee (EUR)

X.2 Základné ukazovatele za stavebníctvo v roku 2017 podľa druhov vlastníctva
Basic indicators on construction in 2017 by kinds of ownership

Ukazovateľ	Spolu <i>Total</i>	z toho vlastníctvo / of which ownership			Indicator
		súkromné tuzemské <i>Private inland</i>	medzinárodné súkromné <i>International private</i>	zahraničné <i>Foreign</i>	
Stavebná produkcia vykonaná vlastnými zamestnancami (mil. EUR)	1 436,9	438,1	78,4	903,9	Construction production carried out by own employees (mill. EUR)
Stavebná produkcia podľa dodávateľských zmlúv (mil. EUR)	2 630,2	927,4	73,6	1 591,1	Contractually agreed construction production (mill. EUR)
Priemerný evidenčný počet zamestnancov (fyzické osoby)	11 989	5 629	452	5 573	Average registered number of employees (persons)
Produktivita práce zo stavebnej produkcie na zamestnanca (EUR)	119 848	77 827	173 728	162 201	Labour productivity from construction production per employee (EUR)
Priemerná nominálna mesačná mzda na zamestnanca (EUR)	1 471	1 204	1 664	1 735	Average nominal monthly wage per employee (EUR)

X.3 Vybrané ukazovatele za stavebníctvo v roku 2017 podľa okresov
Selected indicators on construction in 2017 by districts

mil. EUR

Mill. EUR

Ukazovateľ	Spolu Total	v tom okres Bratislava of which district Bratislava					Indicator
		I	II	III	IV	V	
Stavebná produkcia vykonaná vlastnými zamestnancami	1 436,9	99,1	1 096,2	184,9	33,6	23,0	Construction production carried out by own employees
Stavebná produkcia podľa dodávateľských zmlúv	2 630,2	335,9	1 835,3	348,7	69,3	41,0	Contractually agreed construction production

X.4 Vybrané ukazovatele za stavebníctvo podľa veľkostných kategórií
Selected indicators on construction by size categories

Veľkostné skupiny podnikov podľa počtu zamestnancov	Stavebná produkcia vykonaná vlastnými zamestnancami (mil. EUR) Construction production carried out by own employees (mill. EUR)			Size groups of enterprises by number of employees
	2015	2016	2017	
Spolu	1 512,2	1 293,9	1 436,9	Total
v tom				of which
malé	1,1	22,8	59,8	Small
v tom				of which
0 - 19	1,1	22,8	59,8	0 - 19
stredné	404,1	397,2	490,1	Medium
v tom				of which
20 - 49	116,5	125,1	123,5	20 - 49
50 - 149	232,9	195,0	257,3	50 - 149
150 - 249	54,6	77,2	109,3	150 - 249
veľké	¹⁾ 1 106,9	873,9	887,0	Large
v tom				of which
250 - 499	58,6	97,8	96,9	250 - 499
500 a viac	1 048,3	776,1	790,0	500 and more
Stavebná produkcia podľa dodávateľských zmlúv (mil. EUR) Contractually agreed construction production (mill. EUR)				
Spolu	2 634,0	2 246,9	2 630,2	Total
v tom				of which
malé	32,7	181,8	338,0	Small
v tom				of which
0 - 19	32,7	181,8	338,0	0 - 19
stredné	1 178,6	953,1	1 131,4	Medium
v tom				of which
20 - 49	432,5	392,6	373,3	20 - 49
50 - 149	613,5	454,5	484,1	50 - 149
150 - 249	132,6	105,9	274,0	150 - 249
veľké	¹⁾ 1 422,8	1 112,0	1 160,8	Large
v tom				of which
250 - 499	108,6	212,6	175,0	250 - 499
500 a viac	1 314,2	899,5	985,8	500 and more

¹⁾ spresnený údaj

¹⁾ Specified data

X.4 Vybrané ukazovatele za stavebníctvo podľa veľkostných kategórií
Selected indicators on construction by size categories

dokončenie	Priemerný evidenčný počet zamestnancov (fyz. osoby) <i>Average registered number of employees (persons)</i>			End of table
Veľkostné skupiny podnikov podľa počtu zamestnancov	Priemerný evidenčný počet zamestnancov (fyz. osoby) <i>Average registered number of employees (persons)</i>			Size groups of enterprises by number of employees
	2015	2016	2017	
Spolu	11 068	11 833	11 989	<i>Total</i>
v tom				<i>of which</i>
malé	32	174	213	<i>Small</i>
v tom				<i>of which</i>
0 - 19	32	174	213	<i>0 - 19</i>
stredné	5 391	5 818	5 814	<i>Medium</i>
v tom				<i>of which</i>
20 - 49	1 791	1 777	1 632	<i>20 - 49</i>
50 - 149	2 914	3 061	2 966	<i>50 - 149</i>
150 - 249	686	980	1 217	<i>150 - 249</i>
veľké	5 645	5 841	5 962	<i>Large</i>
v tom				<i>of which</i>
250 - 499	1 022	1 346	1 631	<i>250 - 499</i>
500 a viac	4 622	4 495	4 331	<i>500 and more</i>
Priemerná nominálna mesačná mzda na zamestnanca (EUR) <i>Average nominal monthly wage per employee (EUR)</i>				
Spolu	1 397	1 372	1 471	<i>Total</i>
v tom				<i>of which</i>
malé	1 027	1 709	1 853	<i>Small</i>
v tom				<i>of which</i>
0 - 19	1 027	1 709	1 853	<i>0 - 19</i>
stredné	1 461	1 306	1 475	<i>Medium</i>
v tom				<i>of which</i>
20 - 49	1 236	1 236	1 229	<i>20 - 49</i>
50 - 149	1 678	1 422	1 525	<i>50 - 149</i>
150 - 249	1 126	1 072	1 681	<i>150 - 249</i>
veľké	1 339	1 428	1 454	<i>Large</i>
v tom				<i>of which</i>
250 - 499	1 356	1 491	1 359	<i>250 - 499</i>
500 a viac	1 335	1 409	1 490	<i>500 and more</i>

XI. DOPRAVA

Metodické vysvetlivky a definície

Kapitola zahŕňa verejnú nákladnú a osobnú cestnú dopravu, vodnú a leteckú dopravu, mestskú hromadnú dopravu, údaje o zapísaných motorových vozidlách a dopravných nehodách. Do verejnej dopravy nepatrí závodná doprava vykonávaná v organizáciách, ktoré svojou hlavnou činnosťou nepatria do odvetvia dopravy.

Údaje v tabuľke XI.2 sú za organizácie so sídlom v hl. meste SR Bratislave zaradené podľa Štatistickej klasifikácie ekonomických činností SK NACE Rev. 2 s kódom 49.3 ostatná osobná pozemná doprava (cestná doprava, mestská hromadná doprava), 49.4 nákladná cestná doprava a sťahovacie služby.

Údaje v tabuľkách XI.7 a XI.8 sú za organizácie v hl. m. SR Bratislave zaradené podľa štatistickej klasifikácie ekonomických činností SK NACE Rev. 2 s kódom 50 vodná doprava a 51 letecká doprava, zapísané v obchodnom registri s počtom zamestnancov 20 a viac, ako aj za organizácie vykonávajúce uvedené činnosti na základe licencie.

Jednotkami výkonov prepravnej činnosti sú tonový km a osobový km.

Tonový km (tkm) vyjadruje prepravu jednej tony nákladu na vzdialenosť 1 km.

Osobový km (oskm) vyjadruje prepravu jednej osoby na vzdialenosť 1 km.

Priemerná prepravná vzdialenosť v km:

$$\text{v nákladnej doprave} = \frac{\text{výkony (tkm)}}{\text{objem prepravy (t)}}$$

$$\text{v osobnej doprave} = \frac{\text{výkony (oskm)}}{\text{počet prepravených osôb}}$$

Preprava osôb je zmena miesta cestujúceho uskutočnená dopravnými prostriedkami po dopravnej ceste.

Počet prepravených osôb a výkony v oskm sa prepočítavajú v pravidelnej hromadnej preprave v závislosti na druhu prepravy z počtu predaných cestovných lístkov a dosiahnutých tržieb, na základe špecifických (prepočítacích) koeficientov.

XI. TRANSPORT

Methodological notes and definitions

The chapter includes public freight and passenger road transport, water and air transport, city mass transport, data on registered motor vehicles and road accidents. Public transport does not include non-public transport provided by organizations, of which prevailing activity does not belong to the branch of transport.

The data in table XI.2 are for enterprises having the seat on the territory of the capital of the SR Bratislava classified according to the Statistical Classification of Economic Activities NACE Rev. 2 with the code 49.3. Other passenger land transport (road transport, city mass transport), 49.4 Freight transport by road and removal services.

The data in tables XI.7 and XI.8 are for enterprises having the seat on the territory of the capital of the SR Bratislava classified according to the Statistical Classification of Economic Activities NACE Rev. 2 with the code 50 Water transport and 51 Air transport incorporated in Business Register with number of employees 20 and more, also for enterprises providing these activities on the basis of licence.

Units of performances of transport activity are performances in ton-kilometres and passenger-kilometres.

Performances in ton-kilometres (tkm) are equal to transport of one ton of cargo per 1 kilometre distance.

Passenger-kilometres (pass.-km) are equal to transport of one person per 1 kilometre distance.

Average transport distance in km:

$$\text{in freight transport} = \frac{\text{performances (tkm)}}{\text{carried transport (t)}}$$

$$\text{in passenger transport} = \frac{\text{performances (pass. - km)}}{\text{number of transported passengers}}$$

Transport of passengers is any movement of passengers using vehicles on the transport network.

Number of transported passengers and performances in pass. - km is calculated in regular collective transport in dependence on the kind of transport from the number of sold tickets and achieved receipts based on specific (calculated) coefficients.

Priemerný evidenčný počet dopravných prostriedkov v cestnej doprave = $\frac{\text{súčet vozidlových dní celkom}}{\text{celkový počet kalendárnych dní}}$

Average registered number of transport vehicles in road transport = $\frac{\text{total of vehicle days}}{\text{number of calendar days}}$

Vozidlový deň je každý kalendárny deň, v ktorom je vozidlo cestnej dopravy s pridelenou dopravnou značkou v evidenčnom počte vozidiel cestnej dopravy organizácie.

Dopravná nehoda je škodová udalosť, ktorá vznikla pohybom vozidla v cestnej premávke a mala za následok škody na živote, zdraví alebo majetku bez ohľadu na to, či bude stíhaná ako trestný čin alebo priestupok a tiež bez ohľadu na to, či bude prerokovaná súdom alebo trestnou komisiou dopravného inšpektorátu. Patria sem i dopravné nehody, ku ktorým došlo na miestach obmedzene prístupných pre cestnú prevádzku (na poľných a lesných cestách, továrenských alebo staničných dvoroch a pod.).

Nepatria sem nehody (škodové udalosti), ktoré vznikli na poli (pri oraní a pod.), v lese (pri sťahovaní kmeňov a pod.), pri oprave vozidla a pri nakladaní, vykladaní nákladov.

Do počtu usmrtených osôb sa zahŕňajú len osoby, ktoré následkom zranenia pri dopravnej nehode zomreli do 24 hodín po vzniku nehody.

Prepravenými osobami sa rozumejú osoby prepravené na cestovný lístok alebo iný prepravný doklad.

Ukazovateľ **dĺžka prepravnej siete spolu** vyjadruje celkovú dĺžku prepravnej siete mestskej hromadnej dopravy v km. Dĺžka prepravnej siete je dĺžka dopravných ciest (trati), po ktorých sú vedené jednotlivé prepravné linky verejnej dopravy.

Ukazovateľ **prepravné linky** zahŕňa počet prepravných liniek, t. j. počet liniek pravidelnej mestskej hromadnej dopravy. Nepatria sem linky sezónne, napr. rekreačné a linky zmluvné pre prepravu do zamestnania, ak je u nich vylúčená verejná preprava. Ukazovateľ zahŕňa celkovú dĺžku prepravných liniek, čiže súčet dĺžok jednotlivých liniek pravidelnej mestskej hromadnej dopravy.

Ukazovateľ **miestové kilometre** vyjadruje ponúknutú prepravnú kapacitu vozového parku v sledovanom období. Tento ukazovateľ je počítaný ako súčin najazdených vozových kilometrov a štatistickej obsaditeľnosti vozidla. Počítajú sa samostatne za jednotlivé druhy (trakcie) dopravných vozidiel, ako aj za jednotlivé skupiny (typy) vozidiel rovnakej obsaditeľnosti.

Údaje sú uvedené v metodike, cenách a organizácii bežného roka.

Metodická náplň ukazovateľov **priemerný evidenčný počet zamestnancov a priemerná**

Vehicle day is each calendar day, in which the vehicle of road transport with assigned registration licence-plate is included in the registered number of vehicles of the road transport enterprise.

Road accident is a damage occurrence caused by a motion of a vehicle, which happened in road traffic and caused damage to lives, health or property with no regard to whether it will be prosecuted as a criminal offence and/or offence or it will be dealt with by a court or penal commission of traffic inspectorate. Road accidents that happened in the places whose accession for traffic is limited (e. g. rural and forest roads, in factories or train yards etc.) are also included.

Accidents (damages), which happened in the fields (by ploughing etc.), in the woods (by removing of trunks, etc.), by repair of vehicle and by loading, discharging of cargos do not belong here.

Number of killed includes persons suffering injuries resulting in death within 24 hours following the accident.

Transported passengers are persons transported on travel ticket or other travel document.

Indicator **length of transport network in total** expresses the total length of transport network of city transport in kilometres. Length of transport network is the length of transport roads, by which are the individual transport lines of public transport led.

Indicator **transport lines** includes number of transport lines, it is a number of lines in regular city mass transport. Seasonal lines, e. g. holidays and lines for transport to workplace, if it is eliminated public transport do not belong here. Indicator includes total length of transport lines, it is total length of individual lines of regular city mass transport.

Indicator **seat kilometres** expresses offered carriage capacity of vehicle fleet in the reference period. This indicator is calculated as a multiplication of driven vehicle kilometres and statistical capacity rate of the vehicle. It is calculated separately for individual kinds (tractions) of transport means as well as for individual groups (types) of vehicles with the same occupation rate.

Data are given by methodology, prices and lay-out of current year.

Methodological content of indicators **average registered number of employees**

nominálna mesačná mzda - pozri kap. V. Trh práce.

and **average nominal monthly wage** - see chapter V. Labour market.

Zdroj údajov

Dopravný podnik Bratislava, a. s.

Krajské riaditeľstvo Policajného zboru v Bratislave

Ministerstvo vnútra SR

Štatistický úrad SR

Source

The Bratislava Transport Company, joint stock company

Regional Head Office of the Police Corps in Bratislava

Ministry of interior of the SR

Statistical Office of the SR

XI.1 Dlhodobé časové rady vybraných ukazovateľov v doprave
Long-term series of selected indicators in transport

Rok <i>Year</i>	Prepravné linky MHD <i>Lines of the city mass transport</i>		Vozidlá MHD k 31.12. <i>Vehicles of the city mass transport as of Dec. 31</i>	Prepravené osoby MHD (tis. osôb) <i>Persons transported by the city mass transport (thous. persons)</i>	Motorové vozidlá spolu ¹⁾ <i>Vehicles in total ¹⁾</i>	z toho osobné automobily ¹⁾ <i>of which Passenger cars ¹⁾</i>	Cestné dopravné nehody ¹⁾ <i>Road traffic accidents ¹⁾</i>
	<i>D</i> ²⁾	<i>N</i> ³⁾					
2005	99	18	866	249 973	232 583	181 579	10 680
2006	98	18	832	252 910	253 607	194 224	11 002
2007	101	20	801	256 757	256 419	191 399	10 256
2008	102	20	807	249 859	277 502	201 883	9 410
2009	109	20	852	240 211	286 415	204 518	3 777
2010	115	20	912	237 248	297 877	214 716	2 894
2011	109	20	821	274 193	308 319	225 765	2 109
2012	109	20	813	251 993	318 278	236 622	1 765
2013	105	20	793	230 680	324 178	243 715	1 792
2014	105	20	848	248 557	335 134	254 340	1 848
2015	106	20	949	251 078	349 034	266 032	1 827
2016	103	20	839	246 506	363 635	279 898	1 745
2017	100	20	863	243 043	379 741	294 350	1 571

¹⁾ podľa evidencie Krajského riaditeľstva Policajného zboru v Bratislave

²⁾ denné prepravné linky

³⁾ nočné prepravné linky

¹⁾ According to the records of the Regional Directorate of the Police Corps in Bratislava

²⁾ Day lines

³⁾ Night lines

XI.2 Cestná doprava
Road transport

Ukazovateľ	2013	2014	2015	2016	2017	Indicator
Nákladná doprava / Freight transport ¹⁾						
Preprava tovaru spolu (tis. t)	9 747	8 255	7 927	8 565	9 103	<i>Transport of goods in total (thous. t)</i>
z toho						<i>of which</i>
dovoz	642	350	837	704	1 140	<i>Imports</i>
vývoz	520	395	824	897	1 236	<i>Exports</i>
Výkony (mil. tkm)	3 731	3 700	4 738	4 738	4 442	<i>Performances (mill. tkm)</i>
Priemerná prepravná vzdialenosť (km)	382,8	448,2	597,7	553,2	487,9	<i>Average transport distance (km)</i>
Osobná doprava bez MHD / Passenger transport without city transport						
Prepravené osoby (tis.)	¹⁾ 13 978	13 883	13 868	14 355	15 767	<i>Transported passengers (thous.)</i>
Výkony (tis. oskm)	¹⁾ 449 453	317 274	429 535	647 540	1 094 955	<i>Performances (thous. pass. - km)</i>
Priemerná prepravná vzdialenosť (km)	¹⁾ 32,2	22,9	31,0	45,1	69,4	<i>Average transport distance (km)</i>
Nákladná a osobná doprava spolu / Freight and passenger transport in total ¹⁾						
Priemerný evidenčný počet zamestnancov spolu (fyzické osoby)	5 413	6 100	6 100	6 840	7 275	<i>Average registered number of employees in total (persons)</i>
Priemerná nominálna mesačná mzda na zamestnanca (EUR)	738	712	793	818	893	<i>Average nominal monthly wage per employee (EUR)</i>

¹⁾ za podniky s prevažujúcou činnosťou dopravnou bez ohľadu na počet zamestnancov

¹⁾ For the enterprises with transport as prevailing activity regardless of the number of employees

XI.3 Cestné dopravné nehody Road traffic accidents

Ukazovateľ	2013	2014	2015	2016	2017	Indicator
Počet dopravných nehôd spolu	1 792	1 848	1 827	1 745	1 571	<i>Number of traffic accidents in total</i>
z toho zavinené						<i>of which caused by</i>
vodičmi motorových vozidiel spolu	1 543	1 675	1 629	1 548	1 420	<i>Drivers of motor vehicles in total</i>
z toho pod vplyvom alkoholu	108	91	72	89	82	<i>of which Caused by alcohol</i>
chodcami	65	66	67	76	56	<i>Pedestrians</i>
inými účastníkmi	24	16	24	30	23	<i>Other customers</i>
technickou závadou vozidla	5	4	-	-	-	<i>Technical defect to a car</i>
zlým stavom ciest	82	7	19	16	3	<i>Bad aspect of roads</i>
Počet zranených alebo usmrtených osôb spolu	404	536	534	612	532	<i>Number of injured or killed persons in total</i>
v tom						<i>of which</i>
usmrtené	4	15	12	14	10	<i>Killed</i>
zranené ťažko	64	89	94	84	75	<i>Severely injured</i>
zranené ľahko	336	432	428	514	447	<i>Slightly injured</i>
Vecná škoda (mil. EUR)	4,8	5,2	5,0	5,0	4,2	<i>Material loss (mill. EUR)</i>

XI.4 Nehodovosť podľa okresov v roku 2017 Number of road traffic accidents by districts in 2017

Ukazovateľ	Spolu Total	v tom okres Bratislava of which district Bratislava					Indicator
		I	II	III	IV	V	
Počet dopravných nehôd spolu	1 571	239	493	211	289	339	<i>Number of traffic accidents in total</i>
z toho zavinené							<i>of which caused by</i>
vodičmi motorových vozidiel spolu	1 420	212	445	187	269	307	<i>Drivers of motor vehicles in total</i>
z toho pod vplyvom alkoholu	82	13	18	11	16	24	<i>of which Caused by alcohol</i>
z toho							<i>of which</i>
s následkami na zdraví	447	72	143	80	83	69	<i>With effects on health</i>
Počet zranených alebo usmrtených osôb spolu	532	87	167	100	99	79	<i>Number of injured or killed persons in total</i>
v tom							<i>of which</i>
usmrtené	10	1	3	2	3	1	<i>Killed</i>
zranené ťažko	75	15	27	18	2	13	<i>Severely injured</i>
zranené ľahko	447	71	137	80	94	65	<i>Slightly injured</i>
Vecná škoda (mil. EUR)	4,2	0,7	1,3	0,6	0,8	0,8	<i>Material loss (mill. EUR)</i>

XI.5 Mestská hromadná doprava
City mass transport

Ukazovateľ	2013	2014	2015	2016	2017	Indicator
Dĺžka prepravnej siete spolu (km)	693,8	697,4	701,0	697,7	690,5	Length of transport network in total (km)
v tom						of which
električky	38,3	38,6	39,8	42,7	42,7	Trams
trolejbusy	48,1	48,6	48,6	48,6	48,6	Trolleybuses
autobusy	607,4	610,2	612,7	606,4	599,2	Buses
Počet prepravných liniek spolu	125	125	126	123	120	Number of transport lines in total
v tom						of which
električky	8	8	8	9	9	Trams
trolejbusy	17	17	17	16	16	Trolleybuses
autobusy	100	100	101	98	95	Buses
v tom						of which
denné	105	105	106	103	100	Daily
v tom						of which
električky	8	8	8	9	9	Trams
trolejbusy	14	14	14	13	13	Trolleybuses
autobusy	83	83	84	81	78	Buses
nočné	20	20	20	20	20	Nightly
v tom						of which
električky	-	-	-	-	-	Trams
trolejbusy	3	3	3	3	3	Trolleybuses
autobusy	17	17	17	17	17	Buses
Dĺžka prepravných liniek (km)	2 436,7	2 441,0	2 427,1	2 398,2	2 386,4	Length of transport lines (km)
v tom						of which
električky	172,8	175,4	175,4	184,1	184,1	Trams
trolejbusy	220,8	222,3	224,4	214,4	214,4	Trolleybuses
autobusy	2 043,1	2 043,2	2 027,3	1 999,8	1 987,9	Buses
v tom						of which
denné	1 982,9	1 987,1	1 973,3	1 944,3	1 932,0	Daily
v tom						of which
električky	172,8	175,4	175,4	184,1	184,1	Trams
trolejbusy	183,3	184,9	186,9	176,9	176,9	Trolleybuses
autobusy	1 626,8	1 626,9	1 611,0	1 583,3	1 571,0	Buses
nočné	453,8	453,8	453,8	454,0	454,4	Nightly
v tom						of which
električky	-	-	-	-	-	Trams
trolejbusy	37,5	37,5	37,5	37,5	37,5	Trolleybuses
autobusy	416,3	416,4	416,4	416,5	417,0	Buses

XI.5 Mestská hromadná doprava
City mass transport

dokončenie						End of table
Ukazovateľ	2013	2014	2015	2016	2017	Indicator
Motorové vozidlá k 31.12.	793	848	949	839	863	Motor vehicles as of Dec. 31
v tom						of which
električky	228	228	263	224	196	Trams
trolejbusy	110	149	198	163	162	Trolleybuses
autobusy	455	471	488	452	505	Buses
Najazdené km spolu (tis. km)	45 107	44 163	44 395	42 687	42 897	Drive kilometres in total (thous. km)
v tom						of which
električky	10 937	10 109	10 074	8 359	8 464	Trams
trolejbusy	5 532	5 826	5 847	5 946	6 041	Trolleybuses
autobusy	28 638	28 228	28 474	28 382	28 392	Buses
Miestové kilometre (tis. km)	4 608 340	4 664 438	4 846 012	4 978 368	5 063 912	Seat - kilometres (thous. km)
v tom						of which
električky	1 264 978	1 201 696	1 312 598	1 415 233	1 472 275	Trams
trolejbusy	523 090	577 498	628 102	657 666	668 164	Trolleybuses
autobusy	2 820 272	2 885 244	2 905 312	2 905 469	2 923 473	Buses
Prepravené osoby spolu (tis. osôb)	230 680	248 557	251 078	246 506	243 043	Transported passengers in total (thous. pass.)
v tom						of which
električky	63 609	64 068	68 035	70 106	70 690	Trams
trolejbusy	26 135	30 769	32 505	32 556	32 070	Trolleybuses
autobusy	140 936	153 720	150 538	143 844	140 283	Buses
Tržby za mestskú hromadnú dopravu spolu (tis. EUR)	43 218	41 524	42 937	44 646	44 818	Receipts for city mass transport in total (thous. EUR)
v tom						of which
električky	11 863	10 698	11 630	12 692	13 030	Trams
trolejbusy	4 906	5 141	5 565	5 898	5 914	Trolleybuses
autobusy	26 449	25 685	25 742	26 056	25 874	Buses
Priemerný evidenčný počet zamestnancov (prepočítaný)	2 878	2 771	2 742	2 727	2 737	Average registered number of employees (recalculated)
z toho						of which
vodiči MHD	1 471	1 395	1 409	1 421	1 480	Drivers of city mass transport
Priemerná nominálna mesačná mzda na zamestnanca (EUR)	991	1 037	1 065	1 137	1 201	Average nominal monthly wage per employee (EUR)
z toho						of which
vodiči MHD	1040	1 099	1 132	1 227	1 269	Drivers of city mass transport

XI.6 Počet motorových vozidiel k 31. 12.
Number of motor vehicles as of Dec. 31

Ukazovateľ	2013	2014	2015	2016	2017	Indicator
Vozidlá spolu	324 178	335 134	349 034	363 635	379 741	<i>Vehicles in total</i>
v tom						<i>of which</i>
osobné vozidlá	243 715	254 340	266 032	279 898	294 350	<i>Passenger vehicles</i>
nákladné vozidlá	42 844	41 457	41 487	40 697	40 662	<i>Freight vehicles</i>
špeciálne nákladné vozidlá	2 847	2 843	3 004	3 077	3 206	<i>Special freight vehicles</i>
autobusy	1 202	1 248	1 259	1 212	1 337	<i>Buses</i>
motocykle ¹⁾	12 487	13 441	14 462	15 184	15 936	<i>Motorcycles ¹⁾</i>
ťahače	5 210	5 414	5 775	6 155	6 371	<i>Road tractors</i>
traktory	737	773	815	838	919	<i>Tractors</i>
prípojné vozidlá	14 699	15 149	15 662	15 971	16 308	<i>Connecting vehicles</i>
pracovné stroje samohybné	437	469	538	603	652	<i>Operating self-propelling machines</i>

¹⁾ vrátane motocyklov do 50 cm³

¹⁾ Including motorcycles to 50 cm³

XI.7 Vodná doprava
Water transport

Ukazovateľ	2013	2014	2015	2016	2017	Indicator
Evidenčný stav plavidiel spolu k 31.12.	191	182	114	115	113	<i>Registered number of vessels in total as of Dec. 31</i>
v tom						<i>of which</i>
nákladné motorové lode	20	17	3	1	1	<i>Cargo motor vessels</i>
remorkéry	34	34	23	23	22	<i>Tugboats</i>
člny ¹⁾	128	120	82	85	84	<i>Boats ¹⁾</i>
osobné lode	9	11	6	6	6	<i>Passenger vessels</i>
Preprava tovaru spolu (tis. t)	1 685,5	1 694,4	1 514,1	1 519,2	1 709,6	<i>Transport of goods in total (thous. t)</i>
Výkony celkom (mil. tkm)	641,5	620,1	627,1	634,8	645,5	<i>Performances in total (mill. tkm)</i>
Priemerná prepravná vzdialenosť v nákladnej doprave (km)	380,6	366,0	414,2	417,9	377,6	<i>Average transport distance in freight transport (km)</i>
Prepravené osoby spolu	102 523	134 519	117 374	126 877	113 675	<i>Transported passengers in total</i>
Výkony celkom (tis. oskm)	4 539	10 393	12 469	7 619	8 683	<i>Performances in total (thous. pass. - km)</i>
Priemerná prepravná vzdialenosť v osobnej doprave (km)	44,3	77,3	106,2	60,1	76,4	<i>Average transport distance of passenger transport (km)</i>

¹⁾ Ilačné, vlečné a tankové člny spolu - na suchý tovar, na tekutý tovar, RO-RO člny

¹⁾ Cargo and push boats, tankers and push boats, RO-RO boats

XI.8 Letecká doprava
Air transport

Ukazovateľ ¹⁾	2013	2014	2015	2016	2017	Indicator ¹⁾
Evidenčný stav lietadiel spolu k 31.12.	60	62	58	57	²⁾ 76	Registered number of aeroplanes in total as of Dec. 31
v tom						of which
do 9 000 kg	53	53	51	51	²⁾ 74	Under 9 000 kg
nad 9 000 kg	7	9	7	6	²⁾ 2	9 000 kg and over
Prepravené osoby spolu	609 429	574 172	581 699	348 436	409 822	Transported passengers in total
Výkony (tis. oskm)	946 748	893 179	976 987	649 280	754 061	Performances (thous. pass.-km)
Priemerná prepravná vzdialenosť v osobnej doprave (km)	1 553,5	1 555,6	1 679,5	1 863,4	1 840,0	Average transport distance of passenger transport (km)
Preprava tovaru spolu (t)	7	9 116	D	D	D	Transport of goods in total (t)
Výkony (tis. tkm)	10	31 597	D	D	D	Performances (thous. tkm)
Priemerná prepravná vzdialenosť v nákladnej doprave (km)	1 371,4	3 466,1	D	D	D	Average transport distance in freight transport (km)

¹⁾ vrátane vrtuľníkov, motorových klzákov a ULL-A (ultra ľahké lietadlá)

¹⁾ Including helicopters, motor-gliders and UEA-A (ultra easy aeroplanes)

²⁾ od roku 2017 údaje o stave lietadiel sú prevzaté z Dopravného úradu

²⁾ Since 2017 the number of aeroplanes is taken from Transport Authority

XII. INFORMÁCIE A KOMUNIKÁCIA, INFORMAČNÉ SLUŽBY

Metodické vysvetlivky a definície

Do odvetvia **informácie a komunikácia** patria podniky zapísané v obchodnom registri, ktoré vykonávajú činnosť v nakladateľskej oblasti, vo výrobe filmov, v oblasti videozáznamov a televíznych programov, príprav a zverejňovania zvukových nahrávok, v rozhlasovom a televíznom vysielaní, v telekomunikáciách, v počítačovom programovaní, poradenstve a v súvisiacich službách, členené podľa Štatistickej klasifikácie ekonomických činností SK NACE Rev. 2.

Základnou štatistickou jednotkou, za ktorú sú uvedené údaje v tabuľkách, sú podnikateľské subjekty zapísané v obchodnom registri s počtom zamestnancov 20 a viac. Tabuľky obsahujú údaje aj za podniky s nižším počtom zamestnancov s ročnými tržbami viac ako 5 mil. eur.

Tržby za vlastné výkony a tovar predstavujú hodnotu tržieb z predaja vlastných výrobkov, služieb a obchodného tovaru, realizovanú v sledovanom roku a určenú pre tuzemských aj zahraničných odberateľov. Zahŕňajú tržby podniku zo všetkých jeho podnikateľských činností a uvádzajú sa bez dane z pridanej hodnoty.

Tržby v tabuľkách sú členené podľa Štatistickej klasifikácie ekonomických činností SK NACE Rev. 2, divízie a skupiny 58, 59, 60, 61, 62, 63.

Údaje sú uvedené v metodike, cenách a organizácii bežného roka.

Metodická náplň ukazovateľov **priemerný evidenčný počet zamestnancov a priemerná nominálna mesačná mzda na zamestnanca** - pozri kap. V. Trh práce.

Zdroj údajov

Štatistický úrad SR

XII. INFORMATION AND COMMUNICATION, INFORMATION SERVICES

Methodological notes and definitions

The branch of **information and communication** includes enterprises registered in Business Register which provide publishing activities, motion picture, video and television programme production, sound recording and music publishing activities, telecommunications, computer programming, consultancy and related activities, which are broken down by the Statistical Classification of Economic Activities SK NACE Rev. 2.

Basic statistical unit for which are data given are business entities enrolled in Business Register with number of employees 20 and more. In tables there are presented also data on enterprises with number of employees up to 20 and with annual turnover more than 5 mill. EUR.

Turnover represents the value of receipts from sales of goods, own products and services realized in the reference year and specified for inland and foreign customers. The indicator includes receipts of enterprise from all its entrepreneurial activities and it is given without value added tax.

Receipts in the tables are divided according to the Statistical Classifications of Economic Activities NACE Rev. 2, divisions and groups 58, 59, 60, 61, 62, 63.

Data are given by methodology, prices and lay-out of current year.

Methodological content of indicators **average registered number of employees** and **average nominal monthly wage per employee** - see chapter V. Labour market.

Source

Statistical Office of the SR

XII.1 Vybrané ukazovatele za informácie a komunikáciu podľa ekonomických činností
Selected indicators on information and communication by economic activities

SK NACE	2015	2016	2017	NACE
<i>Tržby za vlastné výkony a tovar (mil. EUR) / Turnover (mill. EUR)</i>				
Spolu	4 630,1	4 361,2	4 578,6	<i>Total</i>
v tom				<i>of which</i>
nakladateľské činnosti	172,3	177,0	173,6	<i>Publishing activities</i>
výroba filmov, videozáznamov a televíznych programov, príprava a zverejňovanie zvukových nahrávok	117,3	137,2	145,1	<i>Motion picture, video and television programme production, sound recording and music publishing activities</i>
činnosti pre televízne a rozhlasové vysielanie	103,9	113,1	117,7	<i>Programming and broadcasting activities</i>
telekomunikácie	2 098,3	2 001,2	2 065,3	<i>Telecommunications</i>
počítačové programovanie, poradenstvo a súvisiace služby	1 828,7	1 639,7	1 716,1	<i>Computer programming, consultancy and related activities</i>
informačné služby	309,5	292,9	360,8	<i>Information service activities</i>
<i>Priemerný evidenčný počet zamestnancov (fyzické osoby) / Average registered number of employees (persons)</i>				
Spolu	25 219	25 925	27 580	<i>Total</i>
v tom				<i>of which</i>
nakladateľské činnosti	1 778	1 846	1 785	<i>Publishing activities</i>
výroba filmov, videozáznamov a televíznych programov, príprava a zverejňovanie zvukových nahrávok	431	502	489	<i>Motion picture, video and television programme production, sound recording and music publishing activities</i>
činnosti pre televízne a rozhlasové vysielanie	326	423	420	<i>Programming and broadcasting activities</i>
telekomunikácie	9 589	9 535	10 154	<i>Telecommunications</i>
počítačové programovanie, poradenstvo a súvisiace služby	10 202	10 974	11 528	<i>Computer programming, consultancy and related activities</i>
informačné služby	2 894	2 645	3 205	<i>Information service activities</i>
<i>Priemerná nominálna mesačná mzda na zamestnanca (EUR) / Average nominal monthly wage per employee (EUR)</i>				
Spolu	2 277	2 299	2 330	<i>Total</i>
v tom				<i>of which</i>
nakladateľské činnosti	1 555	1 570	1 659	<i>Publishing activities</i>
výroba filmov, videozáznamov a televíznych programov, príprava a zverejňovanie zvukových nahrávok	1 877	2 123	2 489	<i>Motion picture, video and television programme production, sound recording and music publishing activities</i>
činnosti pre televízne a rozhlasové vysielanie	2 464	2 190	2 243	<i>Programming and broadcasting activities</i>
telekomunikácie	2 069	2 230	2 185	<i>Telecommunications</i>
počítačové programovanie, poradenstvo a súvisiace služby	2 559	2 511	2 573	<i>Computer programming, consultancy and related activities</i>
informačné služby	2 454	2 231	2 275	<i>Information service activities</i>

XII.2 Vybrané ukazovatele za informácie a komunikáciu v roku 2017 podľa okresov
Selected indicators on information and communication in 2017 by districts

Ukazovateľ	Spolu <i>Total</i>	v tom okres Bratislava <i>of which district Bratislava</i>					Indicator
		I	II	III	IV	V	
Tržby za vlastné výkony a tovar (mil. EUR)	4 578,6	188,1	2 453,5	322,0	340,9	1 274,1	<i>Turnover (mill. EUR)</i>
Priemerný evidenčný počet zamestnancov (fyz. osoby)	27 580	2 025	14 140	2 211	1 827	7 378	<i>Average registered number of employees (persons)</i>
Mzdy (mil. EUR)	771,1	46,3	419,1	60,2	44,8	200,8	<i>Wages (mill. EUR)</i>
Priemerná nominálna mesačná mzda na zamestnanca (EUR)	2 330	1 905	2 470	2 267	2 046	2 268	<i>Average nominal monthly wage per employee (EUR)</i>

XII.3 Základné ukazovatele za informácie a komunikáciu v roku 2017 podľa druhov vlastníctva
Basic indicators on information and communication in 2017 by kinds of ownership

Ukazovateľ	Spolu <i>Total</i>	z toho vlastníctvo / <i>of which ownership</i>			Indicator
		súkromné tuzemské <i>Private inland</i>	medzinárodné súkromné <i>International private</i>	zahraničné <i>Foreign</i>	
Tržby za vlastné výkony a tovar (mil. EUR)	4 578,6	1 070,1	447,7	3 060,5	<i>Turnover (mill. EUR)</i>
Priemerný evidenčný počet zamestnancov (fyzické osoby)	27 580	5 120	2 656	19 779	<i>Average registered number of employees (persons)</i>
Priemerná nominálna mesačná mzda na zamestnanca (EUR)	2 330	2 166	2 460	2 357	<i>Average nominal monthly wage per employee (EUR)</i>

XII.4 Vybrané ukazovatele za informácie a komunikáciu podľa veľkostných kategórií
Selected indicators on information and communication by size categories

Veľkostné skupiny podnikov podľa počtu zamestnancov	Tržby za vlastné výkony a tovar (mil. EUR) <i>Turnover (mill. EUR)</i>			Size groups of enterprises by number of employees
	2015	2016	2017	
Spolu	4 630,1	4 361,2	4 578,6	<i>Total</i>
v tom				<i>of which</i>
malé	169,6	130,1	113,3	<i>Small</i>
v tom				<i>of which</i>
0 - 19	169,6	130,1	113,3	<i>0 - 19</i>
stredné	1 389,7	1 263,1	1 428,4	<i>Medium</i>
v tom				<i>of which</i>
20 - 49	280,3	277,4	304,0	<i>20 - 49</i>
50 - 149	602,0	489,7	610,4	<i>50 - 149</i>
150 - 249	507,4	495,9	514,0	<i>150 - 249</i>
veľké	3 070,8	2 968,0	3 037,0	<i>Large</i>
v tom				<i>of which</i>
250 - 499	1 318,3	584,3	595,9	<i>250 - 499</i>
500 - 999	197,7	857,0	935,4	<i>500 - 999</i>
1 000 a viac	1 554,9	1 526,7	1 505,6	<i>1 000 and more</i>

XII.4 Vybrané ukazovatele za informácie a komunikáciu podľa veľkostných kategórií
Selected indicators on information and communication by size categories

dokončenie

End of table

Veľkostné skupiny podnikov podľa počtu zamestnancov	Priemerný evidenčný počet zamestnancov (fyz. osoby) <i>Average registered number of employees (persons)</i>			Size groups of enterprises by number of employees
	2015	2016	2017	
Spolu	25 219	25 925	27 580	Total
v tom				of which
malé	251	166	63	Small
v tom				of which
0 - 19	251	166	63	0 - 19
stredné	9 279	9 298	10 272	Medium
v tom				of which
20 - 49	2 278	2 591	2 698	20 - 49
50 - 149	4 440	4 289	4 833	50 - 149
150 - 249	2 560	2 418	2 740	150 - 249
veľké	15 689	16 461	17 245	Large
v tom				of which
250 - 499	5 613	4 415	4 724	250 - 499
500 - 999	1 465	3 417	3 698	500 - 999
1 000 a viac	8 611	8 629	8 823	1 000 and more
Priemerná nominálna mesačná mzda na zamestnanca (EUR) <i>Average nominal monthly wage per employee (EUR)</i>				
Spolu	2 277	2 299	2 330	Total
v tom				of which
malé	2 319	2 213	2 176	Small
v tom				of which
0 - 19	2 319	2 213	2 176	0 - 19
stredné	2 105	2 158	2 242	Medium
v tom				of which
20 - 49	1 994	2 048	2 057	20 - 49
50 - 149	2 174	2 089	2 219	50 - 149
150 - 249	2 083	2 400	2 467	150 - 249
veľké	2 378	2 380	2 383	Large
v tom				of which
250 - 499	2 491	2 303	2 347	250 - 499
500 - 999	2 616	2 583	2 541	500 - 999
1 000 a viac	2 264	2 339	2 335	1 000 and more

XIII. OBCHOD, POHOSTINSTVO, UBYTOVANIE

Metodické vysvetlivky a definície

Do odvetvia **vnútorného obchodu** patria podnikateľské subjekty s prevažujúcou činnosťou:

- a) Veľkoobchod a maloobchod a oprava motorových vozidiel a motocyklov,
- b) Veľkoobchod, okrem motorových vozidiel a motocyklov,
- c) Maloobchod, okrem motorových vozidiel a motocyklov.

Veľkoobchod a maloobchod a oprava motorových vozidiel a motocyklov zahŕňa všetky aktivity (s výnimkou výroby a požičiavania) súvisiace s motorovými vozidlami a motocyklami vrátane nákladných áut a kamiónov. Vylučuje maloobchodný predaj pohonných látok a mastiacich alebo chladiacich výrobkov.

Veľkoobchod, okrem motorových vozidiel a motocyklov zahŕňa predaj nového a použitého tovaru na ďalší predaj a spracovanie, prípadne sprostredkovanie veľkoobchodu za sprostredkovateľskú províziu. Zahŕňa tiež zvyčajné manipulácie súvisiace s veľkoobchodom, ako zhromažďovanie, triedenie tovaru podľa kvality a veľkosti vo veľkých množstvách, prebalenie, fľaškovanie, redistribúciu v menších množstvách, skladovanie, chladenie a pod. Vylučuje veľkoobchodný predaj motorových vozidiel a príslušenstiev pre motorové vozidlá.

Maloobchod, okrem motorových vozidiel a motocyklov zahŕňa predaj nového a použitého tovaru prípadne vlastných výrobkov konečnému spotrebiteľovi pre osobnú alebo domácu spotrebu, resp. použitie, realizovaný prevažne v jednotkách maloobchodnej siete (napr. predajňa, stánok, obchodný dom, benzínové čerpadlo), ale aj zásielkovým predajom, cez internet a pod. Zahŕňa tiež maloobchodný predaj pohonných látok a mastiacich alebo chladiacich výrobkov.

Do odvetvia **ubytovacie a stravovacie služby** patria podnikateľské subjekty s prevažujúcou činnosťou:

- a) Ubytovanie
- b) Činnosti reštaurácií a pohostinstiev

Ubytovanie zahŕňa poskytovanie krátkodobého ubytovania v zariadeniach hotelového typu a penziónoch.

Činnosti reštaurácií a pohostinstiev zahŕňajú stravovanie, občerstvenie, prípadne spoločenské a zábavné činnosti a iné účelové stravovanie (reštaurácie, predajne s rýchlym občerstvením, bufety, cukrárne, bary, nočné kluby, pivárne, vinárne, jedálne, závodné

XIII. TRADE, CATERING, ACCOMMODATION

Methodological notes and definitions

The branch of **domestic trade** includes entrepreneurial subjects with the prevailing activity:

- a) Wholesale and retail trade and repair of motor vehicles and motorcycles,
- b) Wholesale trade, except of motor vehicles and motorcycles,
- c) Retail trade, except of motor vehicles and motorcycles.

Wholesale and retail trade and repair of motor vehicles and motorcycles includes all activities (except manufacture and renting) related to motor vehicles and motorcycles, including lorries and trucks. Excludes retail sale of automotive fuel and lubricating or cooling products.

Wholesale trade, except of motor vehicles and motorcycles includes sale of new and used goods to next sale or processing, eventually wholesale on a fee or contract basis for commission. This division also includes usual manipulations involved in wholesale such as assembling, sorting and grading of goods according to quality and size in large quantity, repacking, bottling, redistribution in lower quantity, storage, refrigeration, etc. Excludes wholesale of motor vehicles and accessories for motor vehicles.

Retail trade, except of motor vehicles and motorcycles includes sale of new and used goods, eventually own products to final consumers for personal or domestic consumption or utilization, realized mainly in units of retail network (i. e. shops, stands, department stores, petrol stations), and as consignment sale, internet sales etc. This division also includes retail sale of automotive fuel and lubricating or cooling products.

Accommodation and food service activities comprise entrepreneurial subjects with prevailing activity:

- a) Accommodation
- b) Food and beverage service activities

Accommodation includes the provision of short-stay accommodation in the hotel type establishments and guest-houses.

Food and beverage service activities include catering, nutrition refreshment, eventually social and entertaining activities and activities of other specific purposes canteens (restaurants, fast food stands, buffets, confectioners, bars, nightclubs, beer parlours,

a školské jedálne, výrobu a dodávku jedál, pohostenie a pod.).

Tržby za vlastné výkony a tovar predstavujú hodnotu tržieb z predaja výrobkov a služieb z vlastnej výroby a obchodného tovaru tuzemským aj zahraničným odberateľom. Sú vyjadrené v predajných cenách bez dane z pridanej hodnoty.

Údaje sú za podnikateľské subjekty zapísané do obchodného registra s prevažujúcou činnosťou veľkoobchod, maloobchod, ubytovacie a stravovacie služby podľa Štatistickej klasifikácie ekonomických činností SK NACE Rev. 2 s kódom 45, 46, 47, 55, 56. Jednotlivé ukazovatele sa sledujú za podniky s počtom zamestnancov 20 a viac. Tabuľky obsahujú aj údaje za podniky s počtom zamestnancov do 19 a s ročnými tržbami 5 mil. eur a viac.

Údaje sú uvedené v metodike, cenách a organizácii bežného roka.

Metodická náplň ukazovateľov **priemerný evidenčný počet zamestnancov, mzdy a priemerná nominálna mesačná mzda** - pozri kap. V. Trh práce.

Zdroj údajov

Štatistický úrad SR

wine bars, canteens, work and school canteens, food production and deliveries, event catering, etc.).

Turnover represents the value of receipts for sale of own products and services as well as for goods for inland and foreign customers. Receipts are given at current prices without value added tax.

Data are for business entities enrolled in Business Register with prevailing activity in wholesale, retail trade, accommodation and food service activities specified by Statistical Classification of Economic Activities NACE Rev. 2 (divisions 45, 46, 47, 55, 56). Indicators are surveyed for organisations with number of employees 20 and more. Tables contain as well the data for enterprises with number of employees up to 19 with annual turnover 5 mill. EUR and more.

Data are given by methodology, prices and lay-out of current year.

Methodological contents of indicators **average registered number of employees, wages and average nominal monthly wage** - see the chapter V. Labour market.

Source

Statistical Office of the SR

XIII.1 Tržby za vlastné výkony a tovar v obchode, pohostinstve a ubytovaní podľa ekonomických činností

Turnover in trade, catering and accommodation by economic activities

mil. EUR						Mill. EUR
SK NACE	2013	2014	2015	2016	2017	NACE
Spolu	17 339,2	18 323,3	19 338,9	20 469,0	21 991,1	Total
v tom						of which
vnútorný obchod	17 063,2	18 028,3	19 017,7	20 099,8	21 584,7	Domestic trade
v tom						of which
veľkoobchod a maloobchod a oprava motorových vozidiel						Wholesale and retail trade and repair of motor vehicles and motorcycles
veľkoobchod okrem motorových vozidiel a motocyklov	2 048,1	2 224,6	2 567,2	2 996,7	3 306,7	Wholesale trade, except of motor vehicles and motorcycles
maloobchod okrem motorových vozidiel a motocyklov	8 510,3	8 905,0	9 371,0	9 750,2	10 456,7	Retail trade, except of motor vehicles and motorcycles
ubytovacie a stravovacie služby	6 504,8	6 898,6	7 079,5	7 352,9	7 821,3	Accommodation and food service activities
v tom						of which
ubytovanie	276,1	295,1	321,2	369,2	406,3	Accommodation
činnosti reštaurácií a pohostinstiev	110,1	103,7	131,1	146,4	152,8	Food and beverage service activities
	166,0	191,3	190,1	222,8	253,5	

XIII.2 Zamestnanosť v obchode, pohostinstve a ubytovaní podľa ekonomických činností

Employment in trade, catering and accommodation by economic activities

SK NACE	2013	2014	2015	2016	2017	NACE
Priemerný evidenčný počet zamestnancov (fyzické osoby) / Average registered number of employees (persons)						
Spolu	60 873	62 007	65 222	69 183	71 534	Total
v tom						of which
vnútorný obchod	53 980	54 896	57 445	60 810	62 756	Domestic trade
v tom						of which
veľkoobchod a maloobchod a oprava motorových vozidiel						Wholesale and retail trade and repair of motor vehicles and motorcycles
veľkoobchod okrem motorových vozidiel a motocyklov	3 575	3 743	3 747	4 054	4 278	Wholesale trade, except of motor vehicles and motorcycles
maloobchod okrem motorových vozidiel a motocyklov	13 470	13 237	13 145	14 869	15 414	Retail trade, except of motor vehicles and motorcycles
ubytovacie a stravovacie služby	36 935	37 917	40 553	41 886	43 064	Accommodation and food service activities
v tom						of which
ubytovanie	6 893	7 110	7 778	8 373	8 778	Accommodation
činnosti reštaurácií a pohostinstiev	2 524	2 330	2 745	2 795	2 859	Food and beverage service activities
	4 369	4 781	5 032	5 578	5 919	

XIII.2 Zamestnanosť v obchode, pohostinstve a ubytovaní podľa ekonomických činností
Employment in trade, catering and accommodation by economic activities

dokončenie End of table

SK NACE	2013	2014	2015	2016	2017	NACE
<i>Priemerná nominálna mesačná mzda na zamestnanca (EUR) / Average nominal monthly wage per employee (EUR)</i>						
Spolu	968	993	995	1 037	1 133	<i>Total</i>
v tom						<i>of which</i>
vnútorný obchod	1 009	1 039	1 040	1 083	1 190	<i>Domestic trade</i>
v tom						<i>of which</i>
veľkoobchod a maloobchod a oprava motorových vozidiel a motocyklov	1 393	1 412	1 518	1 583	1 608	<i>Wholesale and retail trade and repair of motor vehicles and motorcycles</i>
veľkoobchod okrem motorových vozidiel a motocyklov	1 622	1 717	1 746	1 691	1 731	<i>Wholesale trade, except of motor vehicles and motorcycles</i>
maloobchod okrem motorových vozidiel a motocyklov	748	765	767	819	955	<i>Retail trade, except of motor vehicles and motorcycles</i>
ubytovacie a stravovacie služby	653	643	666	704	726	<i>Accommodation and food service activities</i>
v tom						<i>of which</i>
ubytovanie	837	873	873	945	957	<i>Accommodation</i>
činnosti reštaurácií a pohostinstiev	547	531	552	583	614	<i>Food and beverage service activities</i>

XIII.3 Vybrané ukazovatele v obchode, pohostinstve a ubytovaní v roku 2017 podľa okresov
Selected indicators in trade, catering and accommodation in 2017 by districts

Ukazovateľ	Spolu <i>Total</i>	v tom okres Bratislava <i>of which district Bratislava</i>					Indikator
		I	II	III	IV	V	
Tržby za vlastné výkony a tovar (mil. EUR)	21 991,1	3 817,0	8 030,0	6 189,4	620,3	3 334,3	<i>Turnover (mill. EUR)</i>
Priemerný evidenčný počet zamestnancov (fyz. osoby)	71 534	21 414	22 514	18 000	2 287	7 319	<i>Average registered number of employees (persons)</i>
Mzdy (mil. EUR)	972,7	265,4	325,8	240,4	36,7	104,4	<i>Wages (mill. EUR)</i>
Priemerná nominálna mesačná mzda na zamestnanca (EUR)	1 133	1 033	1 206	1 113	1 337	1 188	<i>Average nominal monthly wage per employee (EUR)</i>

XIII.4 Vybrané ukazovatele v obchode, pohostinstve a ubytovaní podľa veľkostných kategórií
Selected indicators in trade, catering and accommodation by size categories

Veľkostné skupiny podnikov podľa počtu zamestnancov	Tržby za vlastné výkony a tovar (mil. EUR) <i>Turnover (mill. EUR)</i>			Size groups of enterprises by number of employees
	2015	2016	2017	
Spolu	19 338,9	20 469,0	21 991,1	Total
v tom				of which
malé	3 203,7	2 786,8	3 054,9	Small
v tom				of which
0 - 19	3 203,7	2 786,8	3 054,9	0 - 19
stredné	9 822,1	11 081,0	11 657,7	Medium
v tom				of which
20 - 49	3 409,2	4 131,7	4 292,8	20 - 49
50 - 149	4 540,7	4 747,5	5 297,4	50 - 149
150 - 249	1 872,2	2 201,7	2 067,5	150 - 249
veľké	6 313,0	6 601,2	7 278,5	Large
v tom				of which
250 - 499	1 609,4	1 739,8	1 855,2	250 - 499
500 - 999	557,8	404,6	388,5	500 - 999
1 000 a viac	4 145,8	4 546,9	5 034,8	1 000 and more
Priemerný evidenčný počet zamestnancov (fyz. osoby) <i>Average registered number of employees (persons)</i>				
Spolu	65 222	69 183	71 534	Total
v tom				of which
malé	1 131	1 259	1 360	Small
v tom				of which
0 - 19	1 131	1 259	1 360	0 - 19
stredné	25 948	27 834	27 882	Medium
v tom				of which
20 - 49	8 808	9 846	9 620	20 - 49
50 - 149	11 874	12 678	13 540	50 - 149
150 - 249	5 266	5 311	4 722	150 - 249
veľké	38 143	40 090	42 291	Large
v tom				of which
250 - 499	7 199	8 285	8 553	250 - 499
500 - 999	4 000	2 892	3 573	500 - 999
1 000 a viac	26 944	28 913	30 166	1 000 and more
Priemerná nominálna mesačná mzda na zamestnanca (EUR) <i>Average nominal monthly wage per employee (EUR)</i>				
Spolu	995	1 037	1 133	Total
v tom				of which
malé	2 459	2 162	2 055	Small
v tom				of which
0 - 19	2 459	2 162	2 055	0 - 19
stredné	1 213	1 253	1 286	Medium
v tom				of which
20 - 49	1 231	1 215	1 262	20 - 49
50 - 149	1 318	1 366	1 349	50 - 149
150 - 249	948	1 055	1 156	150 - 249
veľké	804	852	1 003	Large
v tom				of which
250 - 499	967	970	1 057	250 - 499
500 - 999	886	879	833	500 - 999
1 000 a viac	748	816	1 007	1 000 and more

XIV. CESTOVNÝ RUCH

Metodické vysvetlivky a definície

Štatistika ubytovacích služieb sleduje údaje o kapacitách a výkonoch ubytovacích zariadení cestovného ruchu.

Ubytovacie zariadenia cestovného ruchu sú zariadenia, ktoré pravidelne alebo príležitostne poskytujú prechodné ubytovanie návštevníkom. Patria sem hotely, botely, motely, penzióny, apartmánové domy, turistické ubytovne, chatové osady, kempingy, táboriská a ubytovanie v súkromí. Za ubytovacie zariadenie v chatových osadách a kempingoch sa nepovažujú jednotlivé chaty, zruby alebo stany prevádzkovateľa, ale iba chatové osady a kempingy ako celky. Počty ubytovacích zariadení sú podľa stavu k 31. 12.

Vyhláška Ministerstva hospodárstva SR č. 277/2008 Z. z. upravuje kategorizáciu ubytovacích zariadení a klasifikačné znaky na ich zaraďovanie do tried.

Kategória určuje druh ubytovacieho zariadenia a trieda stanovuje minimálne požiadavky na vybavenie, úroveň a rozsah služieb spojených s ubytovaním.

Kapacitné a výkonové ukazovatele za ubytovacie zariadenia sa spracovávajú podľa nasledovnej kategorizácie ubytovacích zariadení:

Kategória	Trieda
Hotel	* až *****
Garní hotel	* až ***
Horský hotel	* až ***
Kongresový hotel	*** až *****
Wellness hotel	*** až *****
Kúpeľný hotel	*** až *****
Boutique hotel	**** a *****
Apartmánový hotel	* až ***
Motel	* až *****
Botel	* až ***
Penzión	* až ***
Apartmánový dom	** a ***
Turistická ubytovňa	* a **
Chatová osada	* až ***
Kemping	* až *****
Minikemp	** až *****
Táborisko	-
Ubytovanie v súkromí	
Izba	* až ***
Objekt	* až ***
Prázdninový byt	* až ***

XIV. TOURISM

Methodological notes and definitions

The statistics of accommodation services surveys data on the capacity and performances of accommodation establishments of tourism.

Accommodation establishments of tourism are those that provide temporary accommodation for visitors regularly or occasionally. They include hotels, boatels, motels, guesthouses, tourist residences, apartment houses, cottage colonies, camping sites, camp grounds and private accommodation. Only complete cottage colonies and camping sites are considered as accommodation establishment but individual cottages, cabins or tents of provider are not. Number of accommodation establishments is presented in status as of Dec. 31.

The Decree of the Ministry of Economy of the SR No. 277/2008 Code of Acts adjusted the categorization of accommodation establishments and classification characteristics for their division into classes.

The category determines the sort of accommodation establishment and the class sets minimum requirements for equipment, level and range of services connected with accommodation.

Capacity and performance indicators of accommodation establishments are processed according to the following categorization of accommodation establishments:

Category	Class
Hotel	* to *****
Garn hotel	* to ***
Mountain hotel	* to ***
Congress hotel	*** to *****
Wellness hotel	*** to *****
Spa hotel	*** to *****
Boutique hotel	**** and *****
Apartment hotel	* to ***
Motel	* to *****
Bootel	* to ***
Guesthouse	* to ***
Apartment house	** and ***
Tourist residence	* and **
Cottage colony	* to ***
Camping site	* to *****
Mini campsite	** to *****
Camp ground	-
Private accommodation establishment	
Room	* to ***
Object	* to ***
Holiday apartment	* to ***

Návštevník v ubytovacom zariadení cestovného ruchu je osoba (okrem personálu a majiteľa), ktorá použije služby zariadenia na prechodné ubytovanie, bez ohľadu na krajinu trvalého pobytu. Do počtu návštevníkov sa započítavajú aj deti. Návštevník použije ubytovacie služby z dôvodu dovolenky, zájazdu, služobnej cesty, účasti na športovom stretnutí, školení a kurze, sympóziu, pobytu v kúpeľoch a ozdravovniach, návštevy priateľov a príbuzných, účasti na cirkevných udalostiach a pod. Patrí sem tiež ubytovanie detí v škole v prírode, v letných a zimných táboroch. Medzi návštevníkov v ubytovacom zariadení nepatria domáci a zahraniční pracujúci zamestnaní v SR, ktorí používajú dočasne zariadenie ako ubytovňu. Doba prechodného ubytovania nesmie byť dlhšia ako 1 rok. Počty návštevníkov sú za celý rok.

Stále lôžko je trvalo určené na nočný odpočinok hosťa. Príležitostné lôžko je napr. spacie kreslo, gauč, určené pre denný odpočinok hosťa. Možno ho upraviť na stále lôžko až na požiadanie hosťa. Na požiadanie hosťa možno do izby umiestniť aj detské lôžko, ktoré sa nepočíta do počtu lôžok a prísteliek. Celkový počet stálych lôžok k dispozícii návštevníkom je súčet stálych lôžok za každú noc v mesiaci, ktoré sú k dispozícii hosťom cestovného ruchu. Počty lôžok sú podľa stavu k 31.12.

Údaje za ubytovacie služby a služby cestovného ruchu v tabuľkách XIV.1 až XIV.3 sú za všetky podnikateľské subjekty zapísané v obchodnom registri bez ohľadu na počet zamestnancov a fyzické osoby zapísané do živnostenského registra, ktoré poskytovali prechodné ubytovanie v ubytovacích zariadeniach na komerčnom princípe.

Tržby za ubytovacie služby zahŕňajú tržby vrátane DPH za prenocovanie návštevníkov (domácich a zahraničných), tržby za umiestnenie stanu, motorového vozidla, prívesu, za pripojenie na elektrickú sieť a pod. Ďalej zahŕňajú tržby za služby súvisiace s ubytovaním (napr. pranie a čistenie bielizne, použitie kúpeľne a pod.). Nezahŕňajú sa tržby za služby osobného charakteru, napr. kozmetika, kaderníctvo, manikúra, pedikúra a pod.

Cestovný ruch organizovaný prostredníctvom cestovných kancelárií a agentúr SR je uvedený v tabuľkách XIV.4 až XIV.7.

Údaje sú za podnikateľské subjekty zabezpečujúce činnosti cestovných kancelárií

The visitor in accommodation establishment of tourism is a person (except for staff and owner) using services of temporary accommodation establishment regardless of country of permanent residence. Children are also included in the number of visitors. The visitor uses accommodation services for the reason of holiday, business trip, participation in sport events, training, courses, symposium, stay in spa and convalescent centres, visit to friends and relatives, participation in church events, etc. Accommodation of children in out-doors schooling and in summer and winter holiday camps is also included. Domestic and foreign employees working in SR who use the accommodation establishment temporarily as a hostel are not considered to be visitors. The period of temporary accommodation should not exceed 1 year. Number of visitors is presented for the whole year.

The permanent bed is intended for permanent use for the night-rest of the guest. The occasional bed is for example the sleeping armchair, coach or sofa determined for the day-rest of the guest. It can be adjusted to the permanent bed at the request of the guest. The baby bed can be placed into the room that is not counted to the number of beds and extra beds. The number of permanent beds in total at disposal to visitors is the summary of permanent beds for each night of the month which are at disposal to guests of tourism. Number of beds is presented in status as of Dec. 31.

Data on accommodation and tourist services in tables XIV.1 to XIV.3 are presented for all business subjects registered in the Business Register regardless of the number of employees and natural persons registered in the Tradesmen Register that provided temporary accommodation in accommodation establishments on commercial principle.

Receipts for accommodation services include the receipts with value added tax obtained from overnight stays of visitors (domestic and foreign), receipts from setting of the tent, motor vehicle or caravan, connecting to electric network, etc., (regardless of the way of the payments for accommodation). Receipts from services relating to accommodation (e. g. laundering and dry cleaning services, using of bathroom, etc.) are also included. Receipts from services of personal character e. g. cosmetics, hairdressers, manicure and pedicure services are excluded.

Tourism organized by travel agencies of the SR is presented in the tables XIV.4 to XIV.7.

Data are on the entrepreneurial subjects performing activities of travel agencies

a agentúr zapísané v obchodnom registri, bez ohľadu na počet zamestnancov, so sídlom v hl. m. SR Bratislave (podniková metóda), vrátane fyzických osôb (živnostníci), ktoré poskytujú služby cestovného ruchu s kódom 79 podľa Štatistickej klasifikácie ekonomických činností SK NACE rev. 2.

Účastník aktívneho cestovného ruchu je zahraničný návštevník, ktorý využije služby cestovného ruchu pri svojej ceste do Slovenskej republiky, ktorá nie je krajinou jeho trvalého pobytu.

Účastník pasívneho cestovného ruchu je slovenský občan, resp. cudzinec, ktorý využije služby cestovného ruchu pri svojich cestách do zahraničia.

Do aktívneho a pasívneho cestovného ruchu sa nezahŕňajú členovia diplomatických zborov a ozbrojených síl služobne sa zdržujúci v krajine. Nezapočítavajú sa ani osoby, ktoré cestujú kvôli zárobkovej činnosti, príprave na povolanie (dlhodobé štúdium), alebo zriadeniu trvalého bydliska.

Domáci cestovný ruch - počet občanov SR a dĺžka ich pobytu na cestách po území SR, ktorí využili služby cestovných kancelárií.

Počet pobytových dní - celkový počet dní pobytu, alebo dní zájazdu vynásobený počtom osôb, ktorí sa pobytu alebo zájazdu zúčastnili.

Tržby cestovného ruchu zahŕňajú tržby za činnosti, ktoré cestovná kancelária vykonáva (t. j. predaj zájazdov, provízie za sprostredkovanie ubytovania a pod.).

Zdroj údajov

Štatistický úrad SR

registered in the Business Trade Register, regardless of the number of employees with seat in the capital of the SR Bratislava (enterprise method), including natural persons (tradesmen) that are performing tourism services with the activity code 79 according to the Statistical Classification of Economic Activities SK NACE Rev. 2.

Participant in the active tourism is a foreign visitor using services of tourism during travelling in the Slovak Republic and he is not the resident of the Slovak Republic.

Participant in the passive tourism is a Slovak citizen or foreigner using services of tourism during travelling abroad.

Members of diplomatic corps and armed forces being on duty in the country are excluded from the active and passive tourism. Persons that are coming to do a job, to prepare themselves for a profession (a long-term study) or to become a resident of the country are also excluded.

Domestic tourism - number of Slovak citizens and duration of their stay during trips on the territory of the Slovak Republic that have used services of travel agencies.

Number of stay days - the number of stay days in total or days of tours multiplied by the number of persons that have participated in the stay or tour.

Receipts for tourism include receipts for activities that a travel agency performs (it is sale of tours, provisions for intermediation of accommodation etc.).

Source

Statistical Office of the SR

XIV.1 Kapacita a výkony ubytovacích zariadení podľa kategórií
Capacity and performances of accommodation establishments by category

Kategória ubytovacieho zariadenia	2013	2014	2015	2016	2017	Category of accommodation establishment
Ubytovacie zariadenia <i>Accommodation establishments</i>						
Spolu	128	123	149	151	153	<i>Total</i>
z toho						<i>of which</i>
hotely a motely	74	71	75	76	73	<i>Hotels and motels</i>
v tom						<i>of which</i>
***** a ****	30	32	36	36	35	<i>***** and ****</i>
***	31	26	26	26	25	<i>***</i>
**	9	9	9	8	7	<i>**</i>
*	4	4	4	6	6	<i>*</i>
botely	3	3	3	3	4	<i>Boatels</i>
turistické ubytovne	8	8	11	12	11	<i>Tourist residences</i>
penzióny	11	12	15	16	17	<i>Guesthouses</i>
kempingy a ostatné	27	25	37	33	37	<i>Camping sites and other</i>
Izby <i>Rooms</i>						
Spolu	8 234	7 807	8 432	8 147	7 691	<i>Total</i>
z toho						<i>of which</i>
hotely a motely	5 988	5 914	6 232	5 778	5 599	<i>Hotels and motels</i>
v tom						<i>of which</i>
***** a ****	3 293	3 546	3 774	3 548	3 465	<i>***** and ****</i>
***	1 809	1 499	1 564	1 330	1 307	<i>***</i>
**	698	698	723	456	382	<i>**</i>
*	188	171	171	444	445	<i>*</i>
botely	93	91	80	80	111	<i>Boatels</i>
turistické ubytovne	550	552	559	624	807	<i>Tourist residences</i>
penzióny	164	174	233	228	211	<i>Guesthouses</i>
kempingy a ostatné	1 352	1 040	1 106	1 189	716	<i>Camping sites and other</i>
Lôžka <i>Beds</i>						
Spolu	17 750	16 586	18 202	17 626	16 737	<i>Total</i>
z toho						<i>of which</i>
hotely a motely	12 337	12 037	12 804	11 898	11 541	<i>Hotels and motels</i>
v tom						<i>of which</i>
***** a ****	6 422	7 036	7 464	7 066	6 918	<i>***** and ****</i>
***	3 859	2 996	3 300	2 732	2 661	<i>***</i>
**	1 624	1 624	1 659	1 051	900	<i>**</i>
*	432	381	381	1 049	1 062	<i>*</i>
botely	184	180	167	192	253	<i>Boatels</i>
turistické ubytovne	1 342	1 357	1 449	1 684	2 000	<i>Tourist residences</i>
penzióny	412	440	592	555	505	<i>Guesthouses</i>
kempingy a ostatné	3 170	2 273	2 540	2 573	1 721	<i>Camping sites and other</i>

XIV.1 Kapacita a výkony ubytovacích zariadení podľa kategórií
Capacity and performances of accommodation establishments by category

1. pokračovanie						1st continuation
Kategória ubytovacieho zariadenia	2013	2014	2015	2016	2017	Category of accommodation establishment
Využitie stálych lôžok (miest) čisté (%) <i>Utilization of permanent beds (%)</i>						
Spolu	30,4	28,3	35,0	39,5	44,0	<i>Total</i>
z toho						<i>of which</i>
hotely a motely	<i>Hotels and motels</i>
v tom						<i>of which</i>
***** a ****	36,6	29,6	41,5	46,3	49,3	<i>***** and ****</i>
***	26,2	26,9	28,4	35,6	38,6	<i>***</i>
**	27,0	27,5	28,9	29,7	33,4	<i>**</i>
*	31,1	34,7	36,0	35,4	41,2	<i>*</i>
botely	22,1	28,2	28,6	50,9	35,9	<i>Boatels</i>
turistické ubytovne	47,1	43,1	47,8	56,1	51,7	<i>Tourist residences</i>
penzióny	13,8	12,7	13,2	15,6	20,0	<i>Guesthouses</i>
kempingy a ostatné	23,4	24,5	30,6	31,8	43,3	<i>Camping sites and other</i>
Návštevníci spolu <i>Visitors in total</i>						
Spolu	947 730	844 524	1 064 725	1 226 385	1 291 008	<i>Total</i>
z toho						<i>of which</i>
hotely a motely	814 550	707 217	908 622	1 024 578	1 078 087	<i>Hotels and motels</i>
v tom						<i>of which</i>
***** a ****	516 788	461 289	657 109	738 416	774 908	<i>***** and ****</i>
***	217 215	165 313	168 864	194 474	215 386	<i>***</i>
**	57 439	55 443	56 450	57 650	42 732	<i>**</i>
*	23 108	25 172	26 199	34 038	45 061	<i>*</i>
botely	7 595	11 776	10 246	19 593	18 559	<i>Boatels</i>
turistické ubytovne	34 055	28 627	25 175	50 352	61 602	<i>Tourist residences</i>
penzióny	5 988	5 146	7 321	11 070	12 682	<i>Guesthouses</i>
kempingy a ostatné	83 515	89 670	107 424	106 775	99 782	<i>Camping sites and other</i>
z toho zahraniční návštevníci <i>of which Foreign visitors</i>						
Spolu	647 760	567 067	721 033	831 151	871 316	<i>Total</i>
z toho						<i>of which</i>
hotely a motely	587 835	504 424	644 573	731 627	767 042	<i>Hotels and motels</i>
v tom						<i>of which</i>
***** a ****	427 360	375 744	520 922	585 350	614 034	<i>***** and ****</i>
***	124 350	90 925	89 596	105 755	114 773	<i>***</i>
**	26 258	25 262	22 674	25 409	17 843	<i>**</i>
*	9 867	12 493	11 381	15 113	20 392	<i>*</i>
botely	6 317	10 025	8 784	16 436	14 684	<i>Boatels</i>
turistické ubytovne	6 200	6 379	3 465	16 055	23 141	<i>Tourist residences</i>
penzióny	2 441	1 522	2 735	3 904	4 426	<i>Guesthouses</i>
kempingy a ostatné	43 670	43 202	57 942	53 433	47 675	<i>Camping sites and other</i>

XIV.1 Kapacita a výkony ubytovacích zariadení podľa kategórií
Capacity and performances of accommodation establishments by category

dokončenie						End of table
Kategória ubytovacieho zariadenia	2013	2014	2015	2016	2017	Category of accommodation establishment
Počet prenocovaní návštevníkov spolu <i>Number of overnight stays of visitors in total</i>						
Spolu	1 919 823	1 793 155	2 257 218	2 603 883	2 719 733	<i>Total</i>
z toho						<i>of which</i>
hotely a motely	1 330 853	1 196 928	1 560 644	1 734 011	1 772 282	<i>Hotels and motels</i>
v tom						<i>of which</i>
**** a ****	799 832	708 756	1 041 715	1 165 877	1 203 307	<i>**** and ****</i>
***	349 912	295 263	310 918	358 728	363 962	<i>***</i>
**	132 741	143 602	158 035	128 207	101 046	<i>**</i>
*	48 368	49 307	49 976	81 199	103 967	<i>*</i>
botely	12 160	17 349	15 284	31 303	28 820	<i>Boatels</i>
turistické ubytovne	223 933	208 254	240 805	324 519	331 721	<i>Tourist residences</i>
penzióny	19 820	18 029	24 710	30 472	37 931	<i>Guesthouses</i>
kempingy a ostatné	328 249	348 160	396 626	445 392	503 503	<i>Camping sites and other</i>

XIV.2 Výkony ubytovacích zariadení
Performances of accommodation establishments

Ukazovateľ	2013	2014	2015	2016	2017	Indicator
Návštevníci spolu	947 730	844 524	1 064 725	1 226 385	1 291 008	<i>Visitors in total</i>
z toho						<i>of which</i>
zahraniční návštevníci	647 760	567 067	721 033	831 151	871 316	<i>Foreign visitors</i>
Počet prenocovaní spolu	1 919 823	1 793 155	2 257 218	2 603 883	2 719 733	<i>Number of overnight stays in total</i>
z toho						<i>of which</i>
zahraniční návštevníci	1 075 787	961 612	1 278 628	1 472 695	1 521 290	<i>Foreign visitors</i>
Priemerný počet prenocovaní spolu	2,0	2,1	2,1	2,1	2,1	<i>Average number of overnight stays in total</i>
z toho						<i>of which</i>
zahraniční návštevníci	1,7	1,7	1,8	1,8	1,7	<i>Foreign visitors</i>
Tržby za ubytovanie (tis. EUR)	70 925	56 998	74 763	93 693	99 371	<i>Receipts for accommodation (thous. EUR)</i>
Priemerná cena za ubytovanie (EUR)	36,94	31,70	33,12	35,98	36,50	<i>Average price for accommodation (EUR)</i>
Využitie stálych lôžok (miest) čisté (%)	30,4	28,3	35,0	39,5	44,0	<i>Utilization of permanent beds (%)</i>

XIV.3 Kapacita a výkony ubytovacích zariadení podľa okresov za rok 2017
Capacity and performances of accommodation establishments by districts in 2017

Ukazovateľ	Spolu <i>Total</i>	v tom okres Bratislava <i>of which district Bratislava</i>					Indicator
		I	II	III	IV	V	
Ubytovacie zariadenia spolu	153	65	39	26	13	10	<i>Accommodation establishments in total</i>
z toho hotely, motely, botely, penzióny	94	35	28	14	7	10	<i>of which Hotels, motels, boatels, guesthouses</i>
Počet izieb	7 691	3 063	2 630	1 359	401	238	<i>Number of rooms</i>
Počet lôžok	16 737	6 461	5 959	2 919	839	559	<i>Number of beds</i>
Počet návštevníkov	1 291 008	642 050	418 924	154 440	39 497	36 097	<i>Number of visitors</i>
z toho zahraniční	871 316	521 053	239 785	83 535	6 071	20 872	<i>of which Foreign visitors</i>
Počet prenocovaní	2 719 733	1 087 181	893 686	409 856	264 097	64 913	<i>Number of overnight stays</i>
Tržby za ubytovanie (tis. EUR)	99 371	59 889	24 440	11 377	1 273	2 393	<i>Receipts for accommodation (thous. EUR)</i>
Priemerná cena za ubytovanie (EUR)	36,5	55,1	27,4	27,8	4,8	36,9	<i>Average price for accommodation (EUR)</i>

XIV.4 Aktívny cestovný ruch za rok 2017
Active tourism in 2017

Kontinent / štát	Prijazdy zahraničných hostí / <i>Arrivals of foreign visitors</i>		Continent / State
	osoby / <i>Persons</i>	pobytové dni / <i>Stay days</i>	
Spolu	344 732	369 444	<i>Total</i>
v tom			<i>of which</i>
Afrika spolu	39	72	<i>Africa in total</i>
z toho			<i>of which</i>
Egypt	35	62	<i>Egypt</i>
Amerika spolu	73 080	75 001	<i>America in total</i>
z toho			<i>of which</i>
Mexiko	5 791	5 793	<i>Mexico</i>
USA	67 056	68 402	<i>United States</i>
Austrália	46 306	46 362	<i>Australia</i>
Nový Zéland	201	201	<i>New Zealand</i>
Ázia spolu	6 472	6 688	<i>Asia in total</i>
z toho			<i>of which</i>
Čína	5 041	5 101	<i>China</i>
India	253	259	<i>India</i>
Izrael	922	926	<i>Israel</i>
Európa spolu	218 634	241 120	<i>Europe in total</i>
z toho			<i>of which</i>
Česko	3 089	10 900	<i>Czech Republic</i>
Dánsko	1 172	1 172	<i>Denmark</i>
Francúzsko	13 710	13 870	<i>France</i>
Holandsko	483	483	<i>Netherlands</i>
Chorvátsko	378	411	<i>Croatia</i>
Maďarsko	945	2 819	<i>Hungary</i>
Nemecko	89 639	90 928	<i>Germany</i>
Nórsko	2 218	2 631	<i>Norway</i>
Poľsko	103	207	<i>Poland</i>
Rakúsko	63 267	65 613	<i>Austria</i>
Rusko	690	891	<i>Russian Federation</i>
Slovinsko	489	587	<i>Slovenia</i>
Spojené kráľovstvo	21 251	28 402	<i>United Kingdom</i>
Španielsko	2 369	2 375	<i>Spain</i>
Švajčiarsko	10 813	10 825	<i>Switzerland</i>
Švédsko	3 118	3 118	<i>Sweden</i>
Taliano	4 340	4 972	<i>Italy</i>

XIV.5 Pasívny cestovný ruch za rok 2017
Passive tourism in 2017

Kontinent / štát	Vycestovania slovenských občanov <i>Travels abroad of Slovak citizens</i>		Continent / State
	osoby / <i>Persons</i>	pobytové dni / <i>Stay days</i>	
Spolu	389 617	3 048 087	<i>Total</i>
v tom			<i>of which</i>
Afrika spolu	42 164	394 841	<i>Africa in total</i>
z toho			<i>of which</i>
Egypt	20 691	183 296	<i>Egypt</i>
Juhoafrická republika	193	1 633	<i>Republic of South Africa</i>
Kapverdy	6 993	73 072	<i>Republic of Cape Verde</i>
Keňa	326	2 044	<i>Kenya</i>
Maroko	2 628	22 512	<i>Morocco</i>
Maurícius	349	3 733	<i>Republic of Mauritius</i>
Seychely	148	1 231	<i>Seychelles</i>
Tunisko	9 999	99 846	<i>Tunisia</i>
Amerika spolu	5 454	57 355	<i>America in total</i>
z toho			<i>of which</i>
Argentína	176	875	<i>Argentina</i>
Brazília	284	1 704	<i>Brazil</i>
Dominikánska republika	358	4 325	<i>Dominican Republic</i>
Kanada	390	2 410	<i>Canada</i>
Kuba	1 238	16 424	<i>Cuba</i>
Mexiko	599	7 796	<i>Mexico</i>
USA	1 497	19 195	<i>United States</i>
Austrália	175	2 274	<i>Australia</i>
Oceánia	11	154	<i>Oceania</i>
Nový Zéland	162	1 160	<i>New Zealand</i>
Ázia spolu	65 460	569 526	<i>Asia in total</i>
z toho			<i>of which</i>
Cyprus	11 118	99 238	<i>Cyprus</i>
Čína	620	7 602	<i>China</i>
India	407	3 872	<i>India</i>
Indonézia	254	2 893	<i>Indonesia</i>
Japonsko	114	1 073	<i>Japan</i>
Malajzia	783	2 349	<i>Malaysia</i>
Maldivy	599	6 688	<i>Maldivy</i>
Singapur	585	1 733	<i>Singapore</i>
Spojené arabské emiráty	5 003	35 637	<i>United Arab Emirates</i>
Srí Lanka	400	3 595	<i>Sri Lanka</i>
Thajsko	1 063	7 925	<i>Thailand</i>
Turecko	40 898	370 129	<i>Turkey</i>
Vietnam	605	3 706	<i>Vietnam</i>
Európa spolu	276 191	2 022 777	<i>Europe in total</i>
z toho			<i>of which</i>
Albánsko	2 351	20 810	<i>Albania</i>
Belgicko	359	1 408	<i>Belgium</i>

XIV.5 Pasívny cestovný ruch za rok 2017
Passive tourism in 2017

dokončenie

End of table

Kontinent / štát	Vycestovania slovenských občanov <i>Travels abroad of Slovak citizens</i>		Continent / State
	osoby / <i>Persons</i>	pobytové dni / <i>Stay days</i>	
Bulharsko	100 316	752 364	<i>Bulgaria</i>
Česko	3 967	8 852	<i>Czech Republic</i>
Čierna Hora	1 692	13 508	<i>Montenegro</i>
Dánsko	131	1 530	<i>Denmark</i>
Estónsko	142	1 988	<i>Estonia</i>
Fínsko	257	2 832	<i>Finland</i>
Francúzsko	4 072	26 373	<i>France</i>
Grécko	40 150	337 255	<i>Greece</i>
Holandsko	109	440	<i>Netherlands</i>
Chorvátsko	50 541	395 079	<i>Croatia</i>
Island	1 055	6 793	<i>Iceland</i>
Litva	141	207	<i>Lithuania</i>
Lotyšsko	133	219	<i>Latvia</i>
Maďarsko	2 353	5 456	<i>Hungary</i>
Malta	664	6 991	<i>Malta</i>
Nemecko	3 537	10 255	<i>Germany</i>
Poľsko	936	2 516	<i>Poland</i>
Portugalsko	205	1 171	<i>Portugal</i>
Rakúsko	6 398	18 710	<i>Austria</i>
Rumunsko	118	787	<i>Romania</i>
Rusko	1 055	4 868	<i>Russian Federation</i>
Slovinsko	921	4 370	<i>Slovenia</i>
Spojené kráľovstvo	3 603	19 435	<i>United Kingdom</i>
Španielsko	17 271	127 535	<i>Spain</i>
Švajčiarsko	260	1 513	<i>Switzerland</i>
Švédsko	286	801	<i>Sweden</i>
Taliansko	24 802	205 266	<i>Italy</i>

XIV.6 Domáci cestovný ruch
Domestic tourism

Územie	Vycestovania slovenských občanov <i>Travels abroad of Slovak citizens</i>						Territory
	osoby / <i>Persons</i>			pobytové dni / <i>Stay days</i>			
	2015	2016	2017	2015	2016	2017	
Slovenská republika	58 291	54 051	65 144	245 436	259 287	320 571	<i>Slovak Republic</i>
z toho							<i>of which</i>
hl. m. SR Bratislava	13 266	9 644	12 780	53 723	48 211	61 962	<i>Capital of the SR Bratislava</i>

XIV.7 Tržby cestovních kanceláří a agentůr z cestovního ruchu
Receipts of travel agencies from tourism

Ukazovatel	2013	2014	2015	2016	2017	Indicator
Počet cestovních kanceláří a agentůr k 31.12.	181	175	176	185	197	<i>Number of travel agencies as of Dec. 31</i>
Tržby cestovních kanceláří a agentůr z cestovního ruchu spolu (tis. EUR)	346 016	377 131	409 122	415 422	482 060	<i>Receipts of travel agencies from tourism in total (thous. EUR)</i>
v tom cestovní ruch						<i>of which Tourism</i>
aktivny	8 930	8 304	10 440	19 230	14 705	<i>Active</i>
pasivny	332 614	365 061	394 759	393 093	463 497	<i>Passive</i>
domáci	4 472	3 766	3 923	3 100	3 858	<i>Domestic</i>

XV. VYBRANÉ TRHOVÉ SLUŽBY

Metodické vysvetlivky a definície

Do **vybraných trhových služieb** patria činnosti v oblasti nehnuteľností, právne a účtovnícke činnosti, vedenie firiem; poradenstvo v oblasti riadenia, architektonické a inžinierske činnosti; technické testovanie a analýzy, reklama a prieskum trhu, ostatné odborné, vedecké a technické činnosti, prenájom a lízing, sprostredkovanie práce, činnosti cestovných agentúr, rezervačné služby cestovných kancelárií a súvisiace činnosti, bezpečnostné a pátracie služby, činnosti súvisiace s údržbou zariadení a krajinnou úpravou, administratívne, pomocné kancelárske a obchodné činnosti, ostatné vzdelávanie a pomocné vzdelávacie činnosti, tvorivé umelecké a zábavné činnosti, činnosti knižníc, archívov, múzeí a ostatných kultúrnych zariadení, činnosti herní a stávkových kancelárií, športové, zábavné a rekreačné činnosti, oprava počítačov, osobných potrieb a potrieb pre domácnosti, ostatné osobné služby.

Základnou štatistickou jednotkou, za ktorú sú uvedené údaje v tabuľkách, sú podnikateľské subjekty zapísané v obchodnom registri s počtom zamestnancov 20 a viac. Tabuľky obsahujú údaje aj za podniky s nižším počtom zamestnancov s ročnými tržbami viac ako 5 mil. eur. V rámci školstva sa sledujú len komerčné činnosti.

Tržby za vlastné výkony a tovar zahrňujú tržby z predaja vlastných výrobkov, služieb a tržby za tovar, ktoré podnik realizuje za všetky svoje činnosti. Údaje sú agregované podľa hlavnej ekonomickej činnosti podniku a sú bez dane z pridanej hodnoty.

Tržby v tabuľkách sú členené podľa Štatistickej klasifikácie ekonomických činností SK NACE Rev. 2, divízie a skupiny 68-71, 73-74, 77-82, 85.5-85.6, 90-93, 95-96 a podľa sektorov vlastníctva, zamestnanosť len podľa sektorov vlastníctva.

Údaje sú uvedené v metodike, cenách a organizácii bežného roka.

Metodická náplň ukazovateľov **priemerný evidenčný počet zamestnancov** a **priemerná nominálna mesačná mzda na zamestnanca** - pozri kap. V. Trh práce.

Zdroj údajov

Štatistický úrad SR

XV. SELECTED MARKET SERVICES

Methodological notes and definitions

Area of **selected market services** covers real estate activities, legal and accounting activities, activities of head offices and management consultancy activities, architectural and engineering activities and technical testing and analysis, advertising and market research, other professional, scientific and technical activities, rental and leasing activities, employment activities, travel agency, tour operator and other reservation service and related activities, security and investigation activities, services to buildings and landscape activities, office administrative, office support and other business support activities, other education and educational support activities, creative, arts and entertainment activities, libraries, archives, museums and other cultural activities, gambling and betting activities, sports activities and amusement and recreation activities, repair of computers and personal and household goods, other personal service activities.

Basic statistical unit for which are data given are business entities enrolled in Business Register with number of employees 20 and more. In tables there are presented also data on enterprises with number of employees up to 20 and with annual turnover more than 5 mill. EUR. In educational sector only commercial activities are surveyed.

Turnover includes all receipts from self-manufactured goods and services and receipts for goods, which are conducted by an enterprise for all its activities. Data are aggregated in accordance with main economic activity of enterprises and without value added tax.

Receipts in the tables are divided according to the Statistical Classifications of Economic Activities NACE Rev. 2, divisions and groups 68-71, 73-74, 77-82, 85.5-85.6, 90-93, 95, 96 and by sectors of ownership and employment only by sectors of ownership.

Data are given by methodology, prices and lay-out of current year.

Methodological content of indicators **average registered number of employees** and **average nominal monthly wage per employee** - see chapter V. Labour market.

Source

Statistical Office of the SR

XV.1 Základné ukazovatele za vybrané trhové služby
Basic indicators for selected market services

Ukazovateľ	2013	2014	2015	2016	2017	Indicator
Tržby za vlastné výkony a tovar spolu (mil. EUR)	4 383,5	5 714,2	6 414,0	7 757,5	9 186,9	<i>Turnover in total (Mill. EUR)</i>
v tom						<i>of which</i>
činnosti v oblasti nehnuteľností	269,9	469,5	512,7	781,3	853,2	<i>Real estate activities</i>
právne a účtovnícke činnosti	400,8	494,6	523,4	734,8	611,7	<i>Legal and accounting activities</i>
vedenie firiem; poradenstvo v oblasti riadenia	324,6	478,6	663,6	895,0	1 006,7	<i>Activities of head offices; management consultancy activities</i>
architektonické a inžinierske činnosti; technické testovanie a analýzy	173,7	175,2	242,2	234,7	430,0	<i>Architectural and engineering activities; technical testing and analysis</i>
reklama a prieskum trhu	483,4	595,5	517,5	551,8	856,9	<i>Advertising and market research</i>
ostatné odborné, vedecké a technické činnosti	395,4	954,7	1 089,1	1 033,2	1 351,7	<i>Other professional, scientific and technical activities</i>
prenájom a lízing	210,7	221,0	249,6	251,9	269,6	<i>Rental and leasing activities</i>
sprostredkovanie práce	86,0	108,1	135,9	126,5	154,1	<i>Employment activities</i>
činnosti cestovných agentúr, rezervačné služby cestovných kancelárií a súvisiace činnosti	331,3	333,1	257,5	303,1	379,9	<i>Travel agency, tour operator and other reservation service and related activities</i>
bezpečnostné a pátracie služby	85,6	84,6	90,7	89,5	102,5	<i>Security and investigation activities</i>
činnosti súvisiace s údržbou zariadení a krajinou úpravou	120,8	133,0	138,1	132,5	174,1	<i>Services to buildings and landscape activities</i>
administratívne, pomocné kancelárske a iné obchodné činnosti	285,5	306,1	431,8	746,1	1 054,7	<i>Office administrative, office support and other business support activities</i>
ostatné vzdelávanie a pomocné vzdelávacie činnosti	3,9	3,4	D	9,5	25,7	<i>Other education and support education activities</i>
tvorivé umelecké a zábavné činnosti	D	D	D	D	D	<i>Creative, arts and entertainment activities</i>
činnosti knižníc, archívov, múzeí a ostatných kultúrnych zariadení	D	D	D	D	D	<i>Libraries, archives, museums and other cultural activities</i>
činnosti herní a stávkových kancelárií	1 130,7	1 276,4	1 499,6	1 764,1	1 810,2	<i>Gambling and betting activities</i>
športové, zábavné a rekreačné činnosti	33,3	43,0	21,8	45,4	40,3	<i>Sports activities, amusement and recreation activities</i>
oprava počítačov, osobných potrieb a potrieb pre domácnosti	13,2	12,8	18,4	22,5	24,7	<i>Repair of computers and personal and household goods</i>
ostatné osobné služby	17,4	16,8	13,3	17,6	22,1	<i>Other personal service activities</i>
v tom sektor vlastníctva						<i>of which sector of ownership</i>
súkromný	3 974,2	5 278,4	5 949,9	7 285,6	7 383,3	<i>Private</i>
verejný	409,3	435,8	464,1	471,9	1 803,6	<i>Public</i>

XV.1 Základné ukazovatele za vybrané trhové služby
Basic indicators for selected market services

dokončenie

End of table

Ukazovateľ	2013	2014	2015	2016	2017	Indicator
Priemerný evidenčný počet zamestnancov (fyzické osoby)	42 371	47 655	53 380	60 146	64 822	Average registered number of employees (persons)
v tom sektor vlastníctva						of which sector of ownership
súkromný	41 418	46 814	52 762	59 447	63 866	Private
verejný	954	841	618	699	956	Public
Priemerná nominálna mesačná mzda na zamestnanca (EUR)	1 202	1 183	1 198	1 252	1 270	Average nominal monthly wage per employee (EUR)
v tom sektor vlastníctva						of which sector of ownership
súkromný	1 201	1 181	1 195	1 249	1 262	Private
verejný	1 265	1 327	1 454	1 516	1 771	Public

XV.2 Vybrané ukazovatele za vybrané trhové služby podľa veľkostných kategórií
Selected indicators for selected market services by size categories

Veľkostné skupiny podnikov podľa počtu zamestnancov	Tržby za vlastné vykony a tovar (mil. EUR) Turnover (mill. EUR)			Size groups of enterprises by number of employees
	2015	2016	2017	
Spolu	6 414,0	7 757,5	9 186,9	Total
v tom				of which
malé	751,8	1 566,6	1 772,1	Small
v tom				of which
0 - 19	751,8	1 566,6	1 772,1	0 - 19
stredné	3 975,6	4 123,4	5 019,8	Medium
v tom				of which
20 - 49	2 010,3	2 084,7	2 825,2	20 - 49
50 - 149	1 721,5	1 650,0	1 895,2	50 - 149
150 - 249	243,9	388,8	299,3	150 - 249
veľké	1 686,7	2 067,4	2 395,0	Large
v tom				of which
250 - 499	277,8	315,6	372,9	250 - 499
500 - 999	956,3	1 147,7	1 415,6	500 - 999
1 000 a viac	452,6	604,2	606,5	1 000 and more

XV.2 Vybrané ukazovatele za vybrané trhové služby podľa veľkostných kategórií
Selected indicators for selected market services by size categories

dokončenie

End of table

Veľkostné skupiny podnikov podľa počtu zamestnancov	Priemerný evidenčný počet zamestnancov (fyz. osoby) <i>Average registered number of employees (persons)</i>			Size groups of enterprises by number of employees
	2015	2016	2017	
Spolu	53 380	60 146	64 822	<i>Total</i>
v tom				<i>of which</i>
malé	430	974	954	<i>Small</i>
v tom				<i>of which</i>
0 - 19	430	974	954	<i>0 - 19</i>
stredné	22 123	27 545	28 515	<i>Medium</i>
v tom				<i>of which</i>
20 - 49	7 779	9 250	9 790	<i>20 - 49</i>
50 - 149	11 043	12 372	12 989	<i>50 - 149</i>
150 - 249	3 302	5 923	5 736	<i>150 - 249</i>
veľké	30 827	31 627	35 354	<i>Large</i>
v tom				<i>of which</i>
250 - 499	4 385	6 092	6 767	<i>250 - 499</i>
500 - 999	7 426	7 468	10 876	<i>500 - 999</i>
1 000 a viac	19 016	18 067	17 711	<i>1 000 and more</i>
Priemerná nominálna mesačná mzda na zamestnanca (EUR) <i>Average nominal monthly wage per employee (EUR)</i>				
Spolu	1 198	1 252	1 270	<i>Total</i>
v tom				<i>of which</i>
malé	1 691	1 788	1 797	<i>Small</i>
v tom				<i>of which</i>
0 - 19	1 691	1 788	1 797	<i>0 - 19</i>
stredné	1 416	1 373	1 401	<i>Medium</i>
v tom				<i>of which</i>
20 - 49	1 444	1 392	1 455	<i>20 - 49</i>
50 - 149	1 518	1 458	1 433	<i>50 - 149</i>
150 - 249	1 007	1 163	1 238	<i>150 - 249</i>
veľké	1 036	1 131	1 150	<i>Large</i>
v tom				<i>of which</i>
250 - 499	1 248	997	1 100	<i>250 - 499</i>
500 - 999	983	1 020	893	<i>500 - 999</i>
1 000 a viac	1 007	1 221	1 327	<i>1 000 and more</i>

XVI. ŠKOLSTVO

Metodické vysvetlivky a definície

Podľa zákona č. 245/2008 Z. z. o výchove a vzdelávaní (školský zákon) patria do sústavy škôl podľa § 27 tieto druhy škôl:

- a) materská škola,
- b) základná škola,
- c) gymnázium,
- d) stredná odborná škola,
- e) konzervatórium,
- f) školy pre deti a žiakov so špeciálnymi výchovno-vzdelávacími potrebami (špeciálne školy),
- g) základná umelecká škola,
- h) jazyková škola.

Súčasťou školskej výchovno-vzdelávacej sústavy sú aj školské zariadenia.

Stredné školy sú:

- a) gymnázium,
- b) stredná odborná škola (sú započítané stredné odborné učilištia a združené stredné školy),
- c) konzervatórium.

Do údajov za stredné školy nie sú zahrnuté školy Ministerstva obrany SR a Ministerstva vnútra SR.

Údaje za vysoké školy, podľa zákona č. 131/2002 Z. z. o vysokých školách a o zmene a doplnení niektorých zákonov, sú za tie vysoké školy, ktoré majú na území hl. mesta SR Bratislavy rektorát alebo fakultu.

Školské jedálne sa uvádzajú bez vysokoškolských jedální a jedální materských škôl.

Zdroj údajov

Centrum vedecko-technických informácií SR

XVI. EDUCATION

Methodological notes and definitions

According to the Act No. 245/2008 Code of Acts on education and training (Law on Education) these types of schools belong to the school system by § 27:

- a) Kindergarten,
- b) Basic school,
- c) Grammar school,
- d) Secondary vocational school,
- e) Conservatory,
- f) Schools for children and pupils with special education needs (special schools),
- g) Basic school of art,
- h) Language school.

Educational facilities are also the part of the educational system.

Secondary schools are:

- a) Grammar school,
- b) Specialized secondary school (vocational secondary schools and associated secondary schools are counted),
- c) Conservatory.

Data concerning secondary schools do not cover the schools of the Ministry of Defence of the SR and Ministry of Interior of the SR.

Data for higher education institutions, according to the Act No. 131/2002 Code of Acts on Higher Education as amended are for ones which have on the territory of Bratislava City the rectorate or faculty.

School canteens are listed without a university canteens and kindergartens canteens.

Source

Slovak Centre of Scientific and Technical Information

XVI.1 Materské školy
Kindergartens

Ukazovateľ	2013	2014	2015	2016	2017	Indicator
Spolu	126	131	138	142	149	<i>Total</i>
v tom						<i>of which</i>
štátne	96	98	101	105	107	<i>Public</i>
cirkevné	8	8	8	8	9	<i>Church</i>
súkromné	22	25	29	29	33	<i>Private</i>
v tom v okrese						<i>of which in district</i>
Bratislava I	26	26	27	27	28	<i>Bratislava I</i>
v tom						<i>of which</i>
štátne	18	18	18	18	19	<i>Public</i>
cirkevné	1	1	1	1	1	<i>Church</i>
súkromné	7	7	8	8	8	<i>Private</i>
Bratislava II	19	19	22	22	24	<i>Bratislava II</i>
v tom						<i>of which</i>
štátne	14	14	16	16	16	<i>Public</i>
cirkevné	1	1	1	1	2	<i>Church</i>
súkromné	4	4	5	5	6	<i>Private</i>
Bratislava III	22	24	24	24	24	<i>Bratislava III</i>
v tom						<i>of which</i>
štátne	19	20	21	21	21	<i>Public</i>
cirkevné	1	1	1	1	1	<i>Church</i>
súkromné	2	3	2	2	2	<i>Private</i>
Bratislava IV	30	31	32	32	33	<i>Bratislava IV</i>
v tom						<i>of which</i>
štátne	23	24	24	24	25	<i>Public</i>
cirkevné	3	3	3	3	3	<i>Church</i>
súkromné	4	4	5	5	5	<i>Private</i>
Bratislava V	29	31	33	37	40	<i>Bratislava V</i>
v tom						<i>of which</i>
štátne	22	22	22	26	26	<i>Public</i>
cirkevné	2	2	2	2	2	<i>Church</i>
súkromné	5	7	9	9	12	<i>Private</i>
Triedy	612	635	671	698	713	<i>Classes</i>
v tom na školách						<i>of which at schools</i>
štátnych	512	524	539	552	559	<i>Public</i>
cirkevných	27	28	28	28	31	<i>Church</i>
súkromných	73	83	104	118	123	<i>Private</i>
Deti	13 127	13 623	14 205	14 420	14 799	<i>Children</i>
v tom na školách						<i>of which at schools</i>
štátnych	11 509	11 756	12 097	12 261	12 422	<i>Public</i>
cirkevných	576	613	610	612	665	<i>Church</i>
súkromných	1 042	1 254	1 498	1 547	1 712	<i>Private</i>
Učítelia	1 243	1 282	1 357	1 396	1 431	<i>Teachers</i>
v tom na školách						<i>of which at schools</i>
štátnych	1 021	1 045	1 091	1 114	1 123	<i>Public</i>
cirkevných	53	55	55	57	64	<i>Church</i>
súkromných	169	182	211	225	244	<i>Private</i>

XVI.2 Základné školy
Basic schools

Ukazovateľ	2013	2014	2015	2016	2017	Indicator
Spolu	83	85	86	87	87	Total
v tom						of which
štátne	62	62	62	61	61	Public
cirkevné	9	9	9	9	9	Church
súkromné	12	14	15	17	17	Private
v tom v okrese						of which in district
Bratislava I	13	13	13	13	13	Bratislava I
v tom						of which
štátne	8	8	8	8	8	Public
cirkevné	3	3	3	3	3	Church
súkromné	2	2	2	2	2	Private
Bratislava II	21	21	21	22	22	Bratislava II
v tom						of which
štátne	18	18	18	18	18	Public
cirkevné	1	1	1	1	1	Church
súkromné	2	2	2	3	3	Private
Bratislava III	15	17	16	16	16	Bratislava III
v tom						of which
štátne	11	11	11	11	11	Public
cirkevné	2	2	2	2	2	Church
súkromné	2	4	3	3	3	Private
Bratislava IV	17	17	17	16	15	Bratislava IV
v tom						of which
štátne	12	12	12	11	11	Public
cirkevné	1	1	1	1	1	Church
súkromné	4	4	4	4	3	Private
Bratislava V	17	17	19	20	21	Bratislava V
v tom						of which
štátne	13	13	13	13	13	Public
cirkevné	2	2	2	2	2	Church
súkromné	2	2	4	5	6	Private
Triedy	1 321	1 366	1 423	1 464	1 503	Classes
v tom na školách						of which at schools
štátnych	1 071	1 089	1 124	1 149	1 163	Public
cirkevných	145	141	152	157	162	Church
súkromných	105	136	147	158	178	Private
Žiaci	26 565	27 510	28 691	30 047	31 455	Pupils
v tom na školách						of which at schools
štátnych	22 121	22 497	23 303	24 209	25 204	Public
cirkevných	2 985	3 085	3 251	3 427	3 642	Church
súkromných	1 459	1 928	2 137	2 411	2 609	Private
Učítelia	2 054	2 114	2 190	2 236	2 313	Teachers
v tom na školách						of which at schools
štátnych	1 586	1 626	1 674	1 661	1 700	Public
cirkevných	254	246	264	290	279	Church
súkromných	214	242	252	285	334	Private

XVI.3 Gymnaziá
Grammar schools

Ukazovateľ	2013	2014	2015	2016	2017	Indicator
Spolu	37	36	38	37	37	Total
v tom						of which
štátne	16	16	16	15	15	Public
cirkevné	8	8	8	8	8	Church
súkromné	13	12	14	14	14	Private
v tom v okrese						of which in district
Bratislava I	7	7	7	7	7	Bratislava I
v tom						of which
štátne	3	3	3	3	3	Public
cirkevné	2	2	2	2	2	Church
súkromné	2	2	2	2	2	Private
Bratislava II	12	12	12	11	11	Bratislava II
v tom						of which
štátne	7	7	7	6	6	Public
cirkevné	1	1	1	1	1	Church
súkromné	4	4	4	4	4	Private
Bratislava III	3	3	4	4	4	Bratislava III
v tom						of which
štátne	1	1	1	1	1	Public
cirkevné	1	1	1	1	1	Church
súkromné	1	1	2	2	2	Private
Bratislava IV	7	6	7	7	7	Bratislava IV
v tom						of which
štátne	3	3	3	3	3	Public
cirkevné	1	1	1	1	1	Church
súkromné	3	2	3	3	3	Private
Bratislava V	8	8	8	8	8	Bratislava V
v tom						of which
štátne	2	2	2	2	2	Public
cirkevné	3	3	3	3	3	Church
súkromné	3	3	3	3	3	Private
Triedy	508	498	520	499	523	Classes
v tom na gymnáziách						of which at grammar schools
štátnych	310	310	317	302	320	Public
cirkevných	85	83	82	83	89	Church
súkromných	113	105	121	114	114	Private
Študenti	11 930	11 979	12 304	12 105	12 847	Students
v tom na gymnáziách						of which at grammar schools
štátnych	8 225	8 327	8 499	8 183	8 619	Public
cirkevných	2 001	1 996	1 997	2 105	2 280	Church
súkromných	1 704	1 656	1 808	1 817	1 948	Private
z toho						of which study
denné štúdium	11 531	11 491	11 842	11 727	12 451	Full-time
Učítelia	1 239	1 156	1 222	1 243	1 265	Teachers
v tom na gymnáziách						of which at grammar schools
štátnych	741	714	738	725	741	Public
cirkevných	209	212	207	213	229	Church
súkromných	289	230	277	305	295	Private

XVI.4 Stredné odborné školy
Secondary vocational school

Ukazovateľ	2013	2014	2015	2016	2017	Indication
Spolu	51	49	49	49	48	<i>Total</i>
v tom						<i>of which</i>
štátne	32	31	31	31	31	<i>Public</i>
cirkevné	1	1	1	1	1	<i>Church</i>
súkromné	18	17	17	17	16	<i>Private</i>
v tom v okrese						<i>of which in district</i>
Bratislava I	3	3	3	3	3	<i>Bratislava I</i>
v tom						<i>of which</i>
štátne	2	2	2	2	2	<i>Public</i>
cirkevné	1	1	1	1	1	<i>Church</i>
Bratislava II	17	17	17	18	18	<i>Bratislava II</i>
v tom						<i>of which</i>
štátne	10	10	10	11	11	<i>Public</i>
súkromné	7	7	7	7	7	<i>Private</i>
Bratislava III	10	9	9	9	9	<i>Bratislava III</i>
v tom						<i>of which</i>
štátne	9	8	8	8	8	<i>Public</i>
súkromné	1	1	1	1	1	<i>Private</i>
Bratislava IV	5	5	5	5	5	<i>Bratislava IV</i>
v tom						<i>of which</i>
štátne	4	4	4	3	3	<i>Public</i>
súkromné	1	1	1	2	2	<i>Private</i>
Bratislava V	16	15	15	14	13	<i>Bratislava V</i>
v tom						<i>of which</i>
štátne	7	7	7	7	7	<i>Public</i>
súkromné	9	8	8	7	6	<i>Private</i>
Triedy	594	579	568	574	571	<i>Classes</i>
v tom na školách						<i>of which at schools</i>
štátnych	440	436	426	427	428	<i>Public</i>
cirkevných	10	9	13	14	14	<i>Church</i>
súkromných	144	134	129	133	129	<i>Private</i>
Študenti	12 644	12 384	12 211	12 564	12 642	<i>Students</i>
v tom na školách						<i>of which at schools</i>
štátnych	10 138	10 068	9 852	9 817	9 869	<i>Public</i>
cirkevných	233	208	226	219	226	<i>Church</i>
súkromných	2 273	2 108	2 133	2 528	2 547	<i>Private</i>
z toho						<i>of which study</i>
denné štúdium	11 100	10 912	10 760	11 102	11 249	<i>Full-time</i>
Učítelia	1 316	1 286	1 358	1 390	1 403	<i>Teachers</i>
v tom na školách						<i>of which at schools</i>
štátnych	986	997	1 078	1 089	1 108	<i>Public</i>
cirkevných	14	13	13	13	12	<i>Church</i>
súkromných	316	276	267	288	283	<i>Private</i>

XVI.5 Konzervatóriá
Conservatories

Ukazovateľ	2013	2014	2015	2016	2017	Indicator
Spolu	4	4	4	4	4	<i>Total</i>
v tom						<i>of which</i>
štátne	2	2	2	2	2	<i>Public</i>
cirkevné	1	1	1	1	1	<i>Church</i>
súkromné	1	1	1	1	1	<i>Private</i>
v tom v okrese						<i>of which in district</i>
Bratislava I	2	2	2	2	2	<i>Bratislava I</i>
v tom						<i>of which</i>
štátne	2	2	2	2	2	<i>Public</i>
Bratislava II	-	-	-	-	-	<i>Bratislava II</i>
Bratislava III	-	-	-	-	-	<i>Bratislava III</i>
Bratislava IV	1	1	1	1	1	<i>Bratislava IV</i>
v tom						<i>of which</i>
súkromné	1	1	1	1	1	<i>Private</i>
Bratislava V	1	1	1	1	1	<i>Bratislava V</i>
v tom						<i>of which</i>
cirkevné	1	1	1	1	1	<i>Church</i>
Triedy	46	46	44	45	47	<i>Classes</i>
v tom na konzervatóriách						<i>of which at conservatories</i>
štátnych	31	31	31	31	32	<i>Public</i>
cirkevných	9	10	8	9	9	<i>Church</i>
súkromných	6	5	5	5	6	<i>Private</i>
Študenti	993	976	958	936	958	<i>Students</i>
v tom na konzervatóriách						<i>of which at conservatories</i>
štátnych	764	735	741	745	770	<i>Public</i>
cirkevných	196	208	183	163	158	<i>Church</i>
súkromných	33	33	34	28	30	<i>Private</i>
v tom						<i>of which</i>
denné štúdium	993	976	958	936	958	<i>Full-time</i>
Učítelia	328	315	313	308	294	<i>Teachers</i>
v tom na konzervatóriách						<i>of which at conservatories</i>
štátnych	247	225	235	232	224	<i>Public</i>
cirkevných	64	73	60	58	55	<i>Church</i>
súkromných	17	17	18	18	15	<i>Private</i>

XVI.6 Špeciálne školy
Special schools

Ukazovateľ	2013	2014	2015	2016	2017	Indicator
Spolu	44	45	45	44	43	Total
v tom						of which
štátne	39	39	39	38	37	Public
cirkevné	-	-	-	-	-	Church
súkromné	5	6	6	6	6	Private
v tom v okrese						of which in district
Bratislava I	4	6	6	6	5	Bratislava I
v tom						of which
štátne	4	4	4	4	3	Public
súkromné	-	2	2	2	2	Private
Bratislava II	7	7	7	6	6	Bratislava II
v tom						of which
štátne	6	6	6	5	5	Public
súkromné	1	1	1	1	1	Private
Bratislava III	11	11	11	10	10	Bratislava III
v tom						of which
štátne	11	11	11	10	10	Public
Bratislava IV	16	15	15	15	15	Bratislava IV
v tom						of which
štátne	13	13	13	13	13	Public
súkromné	3	2	2	2	2	Private
Bratislava V	6	6	6	7	7	Bratislava V
v tom						of which
štátne	5	5	5	6	6	Public
súkromné	1	1	1	1	1	Private
Deti a žiaci	3 953	4 010	4 083	4 329	4 304	Children and pupils
v tom na školách						of which at schools
štátnych	3 524	3 549	3 572	3 787	3 717	Public
cirkevných	-	-	-	-	-	Church
súkromných	429	461	511	542	587	Private
Učiteľia	690	700	699	705	688	Teachers
v tom na školách						of which at schools
štátnych	613	610	599	618	615	Public
cirkevných	-	-	-	-	-	Church
súkromných	77	90	100	87	73	Private

XVI.7 Základné umelecké školy
Basic schools of arts

Ukazovateľ	2013	2014	2015	2016	2017	Indicator
Spolu	29	29	29	29	29	<i>Total</i>
v tom						<i>of which</i>
štátne	12	12	12	12	12	<i>Public</i>
cirkevné	1	1	1	1	1	<i>Church</i>
súkromné	16	16	16	16	16	<i>Private</i>
v tom v okrese						<i>of which in district</i>
Bratislava I	3	3	3	3	3	<i>Bratislava I</i>
v tom						<i>of which</i>
štátne	3	3	3	3	3	<i>Public</i>
Bratislava II	9	9	9	9	9	<i>Bratislava II</i>
v tom						<i>of which</i>
štátne	2	2	2	2	2	<i>Public</i>
cirkevné	1	1	1	1	1	<i>Church</i>
súkromné	6	6	6	6	6	<i>Private</i>
Bratislava III	4	4	4	4	4	<i>Bratislava III</i>
v tom						<i>of which</i>
štátne	2	2	2	2	2	<i>Public</i>
súkromné	2	2	2	2	2	<i>Private</i>
Bratislava IV	4	4	4	4	4	<i>Bratislava IV</i>
v tom						<i>of which</i>
štátne	3	3	3	3	3	<i>Public</i>
súkromné	1	1	1	1	1	<i>Private</i>
Bratislava V	9	9	9	9	9	<i>Bratislava V</i>
v tom						<i>of which</i>
štátne	2	2	2	2	2	<i>Public</i>
súkromné	7	7	7	7	7	<i>Private</i>
Deti a žiaci	15 613	16 612	14 870	15 171	15 330	<i>Children and pupils</i>
v tom na školách						<i>of which at schools</i>
štátnych	9 100	9 276	9 252	9 178	9 289	<i>Public</i>
cirkevných	957	945	1 029	1 102	1 090	<i>Church</i>
súkromných	5 556	6 391	4 589	4 891	4 951	<i>Private</i>
Učítelia	747	837	794	814	835	<i>Teachers</i>
v tom na školách						<i>of which at schools</i>
štátnych	515	541	549	539	550	<i>Public</i>
cirkevných	41	46	45	67	50	<i>Church</i>
súkromných	191	250	200	208	235	<i>Private</i>

XVI.8 Jazykové školy
Language schools

Ukazovateľ	2013	2014	2015	2016	2017	Indicator
Spolu	5	5	5	5	5	Total
v tom						of which
štátne	2	2	2	2	2	Public
cirkevné	-	-	-	-	-	Church
súkromné	3	3	3	3	3	Private
v tom v okrese						of which in district
Bratislava I	3	3	4	5	5	Bratislava I
v tom						of which
štátne	2	2	2	2	2	Public
súkromné	1	1	2	3	3	Private
Bratislava II	1	1	-	-	-	Bratislava II
v tom						of which
súkromné	1	1	-	-	-	Private
Bratislava III	-	-	-	-	-	Bratislava III
Bratislava IV	1	1	1	-	-	Bratislava IV
v tom						of which
súkromné	1	1	1	-	-	Private
Bratislava V	-	-	-	-	-	Bratislava V
Deti a žiaci	6 018	6 466	6 905	6 796	6 781	Children and pupils
v tom na školách						of which at schools
štátnych	4 625	4 769	4 682	4 247	3 164	Public
cirkevných	-	-	-	-	-	Church
súkromných	1 393	1 697	2 223	2 549	3 617	Private
Učítelia	224	235	310	274	317	Teachers
v tom na školách						of which at schools
štátnych	105	101	117	76	81	Public
cirkevných	-	-	-	-	-	Church
súkromných	119	134	193	198	236	Private

XVI.9 Domovy mládeže
Youth hostels

Ukazovateľ	2013	2014	2015	2016	2017	Indicator
Domovy mládeže	16	17	16	15	16	Youth hostels
v tom v okrese						of which in district
Bratislava I	2	2	2	2	2	Bratislava I
Bratislava II	4	4	4	4	5	Bratislava II
Bratislava III	6	6	5	5	5	Bratislava III
Bratislava IV	2	3	3	2	2	Bratislava IV
Bratislava V	2	2	2	2	2	Bratislava V
Počet lôžok	3 217	3 214	2 918	2 990	3 210	Number of beds
v tom v okrese						of which in district
Bratislava I	155	155	142	142	142	Bratislava I
Bratislava II	772	754	754	1 046	1 262	Bratislava II
Bratislava III	1 490	1 493	1 213	1 260	1 264	Bratislava III
Bratislava IV	333	378	378	111	111	Bratislava IV
Bratislava V	467	434	431	431	431	Bratislava V

XVI.10 Vysoké školy
Higher education institutions

Ukazovateľ	2013	2014	2015	2016	2017	Indicator
Školy	13	13	13	12	11	Institutions
Fakulty ¹⁾	44	43	43	42	41	Faculties ¹⁾
Študenti	68 482	65 028	57 603	54 470	49 769	Students
z toho ženy	41 818	39 717	34 763	33 070	30 158	of which Women
v tom štúdium						of which study
denné	46 888	45 550	42 770	40 525	38 558	Full-time
z toho						of which
novoprijatí ²⁾	10 924	9 849	8 934	8 615	7 835	Newly admitted ²⁾
cudzinci	2 421	2 679	2 399	2 523	2 714	Foreigners
externé	21 594	19 478	14 833	13 945	11 211	Part-time
Absolventi	24 101	23 120	21 656	19 829	18 053	Graduates

¹⁾ vrátane Teologickej fakulty Trnavskej univerzity

¹⁾ Including Faculty of Theology of Trnava University

²⁾ štátne občianstvo SR - denná forma

²⁾ Citizenship of SR - full time

XVI.11 Fakulty vybraných vysokých škôl
Faculties of selected higher education institutions

Ukazovateľ	2013	2014	2015	2016	2017	Indicator
<i>Univerzita Komenského Comenius University</i>						
Fakulty	12	12	12	12	12	<i>Faculties</i>
Študenti	23 159	22 657	21 426	20 673	19 256	<i>Students</i>
z toho ženy	15 068	14 732	14 025	13 651	12 756	<i>of which Women</i>
v tom štúdiu						<i>of which study</i>
denné	19 644	19 546	18 695	18 002	17 030	<i>Full-time</i>
z toho						<i>of which</i>
novoprijatí ¹⁾	4 084	3 829	3 531	3 542	3 059	<i>Newly admitted ¹⁾</i>
cudzinci	1 418	1 559	1 417	1 399	1 435	<i>Foreigners</i>
externé	3 515	3 111	2 731	2 671	2 226	<i>Part-time</i>
Absolventi	6 550	6 590	6 590	6 422	5 922	<i>Graduates</i>
<i>Slovenská technická univerzita Slovak University of Technology</i>						
Fakulty	6	6	6	6	6	<i>Faculties</i>
Študenti	11 991	11 320	10 581	9 811	8 811	<i>Students</i>
z toho ženy	3 926	3 838	3 634	3 327	2 939	<i>of which Women</i>
v tom štúdiu						<i>of which study</i>
denné	11 954	11 313	10 581	9 811	8 811	<i>Full-time</i>
z toho						<i>of which</i>
novoprijatí ¹⁾	3 415	2 952	2 720	2 322	1 935	<i>Newly admitted ¹⁾</i>
cudzinci	265	283	251	310	327	<i>Foreigners</i>
externé	37	7	-	-	-	<i>Part-time</i>
Absolventi	3 157	3 027	3 092	2 947	2 830	<i>Graduates</i>
<i>Ekonomická univerzita University of Economics</i>						
Fakulty	6	6	6	6	6	<i>Faculties</i>
Študenti	8 283	7 705	7 188	6 744	6 371	<i>Students</i>
z toho ženy	5 415	5 087	4 721	4 424	4 134	<i>of which Women</i>
v tom štúdiu						<i>of which study</i>
denné	6 949	6 492	6 159	5 983	5 818	<i>Full-time</i>
z toho						<i>of which</i>
novoprijatí ¹⁾	1 485	1 396	1 195	1 228	1 286	<i>Newly admitted ¹⁾</i>
cudzinci	74	78	87	123	137	<i>Foreigners</i>
externé	1 334	1 213	1 029	761	553	<i>Part-time</i>
Absolventi	3 237	2 984	2 756	2 479	2 432	<i>Graduates</i>
<i>Vysoká škola múzických umení Academy of Music and Dramatic Arts</i>						
Fakulty	3	3	3	3	3	<i>Faculties</i>
Študenti	958	959	947	925	921	<i>Students</i>
z toho ženy	520	530	525	520	535	<i>of which Women</i>
v tom štúdiu						<i>of which study</i>
denné	958	959	947	925	896	<i>Full-time</i>
z toho						<i>of which</i>
novoprijatí ¹⁾	193	200	189	175	169	<i>Newly admitted ¹⁾</i>
cudzinci	93	95	104	104	98	<i>Foreigners</i>
externé	-	-	-	-	25	<i>Part-time</i>
Absolventi	361	331	333	339	326	<i>Graduates</i>

¹⁾ štátne občianstvo SR - denná forma

¹⁾ Citizenship of SR - full time

XVI.11 Fakulty vybraných vysokých škôl
Faculties of selected higher education institutions

dokončenie						End of Table
Ukazovateľ	2013	2014	2015	2016	2017	Indicator
<i>Paneurópska vysoká škola Pan European University</i>						
Fakulty	5	5	5	5	5	<i>Faculties</i>
Študenti	3 941	3 477	2 643	1 987	1 811	<i>Students</i>
z toho ženy	2 193	1 925	1 403	1 030	936	<i>of which Women</i>
v tom štúdiu						<i>of which study</i>
denné	2 214	1 977	1 416	1 202	1 145	<i>Full-time</i>
z toho						<i>of which</i>
novoprijatí ¹⁾	349	272	221	202	245	<i>Newly admitted ¹⁾</i>
cudzinci	338	286	72	39	39	<i>Foreigners</i>
externé	1 727	1 500	1 227	785	666	<i>Part-time</i>
Absolventi	1 693	1 534	1 481	1 165	759	<i>Graduates</i>
<i>Vysoká škola zdravotníctva a sociálnej práce sv. Alžbety St. Elizabeth University of Health and Social Labour</i>						
Fakulty	1	1	1	1	1	<i>Faculties</i>
Študenti	11 591	11 485	8 192	8 295	7 252	<i>Students</i>
z toho ženy	9 286	9 058	6 383	6 499	5 641	<i>of which Women</i>
v tom štúdiu						<i>of which study</i>
denné	2 108	2 224	2 085	1 852	1 656	<i>Full-time</i>
z toho						<i>of which</i>
novoprijatí ¹⁾	657	570	481	510	388	<i>Newly admitted ¹⁾</i>
cudzinci	107	190	260	290	374	<i>Foreigners</i>
externé	9 483	9 261	6 107	6 443	5 596	<i>Part-time</i>
Absolventi	6 252	5 697	4 573	4 200	3 657	<i>Graduates</i>
<i>Vysoká škola ekonómie a manažmentu verejnej správy School of Economics and Management of Public Administration</i>						
Fakulty	1	1	1	1	1	<i>Faculties</i>
Študenti	4 715	3 637	2 980	2 623	2 169	<i>Students</i>
z toho ženy	3 213	2 358	1 925	1 651	1 348	<i>of which Women</i>
v tom štúdiu						<i>of which study</i>
denné	801	676	564	447	910	<i>Full-time</i>
z toho						<i>of which</i>
novoprijatí ¹⁾	223	109	87	69	240	<i>Newly admitted ¹⁾</i>
cudzinci	4	6	5	3	17	<i>Foreigners</i>
externé	3 914	2 961	2 416	2 176	1 259	<i>Part-time</i>
Absolventi	1 505	1 746	1 431	1 080	971	<i>Graduates</i>
<i>Slovenská zdravotnícka univerzita Slovak Medical University</i>						
Fakulty	3	3	3	3	3	<i>Faculties</i>
Študenti	1 450	1 543	1 631	1 515	1 439	<i>Students</i>
z toho ženy	1 069	1 134	1 196	1 092	1 035	<i>of which Women</i>
v tom štúdiu						<i>of which study</i>
denné	755	845	912	953	1 008	<i>Full-time</i>
z toho						<i>of which</i>
novoprijatí ¹⁾	193	218	223	²⁾ 194	226	<i>Newly admitted ¹⁾</i>
cudzinci	47	101	141	183	205	<i>Foreigners</i>
externé	695	698	719	562	431	<i>Part-time</i>
Absolventi	561	457	460	494	511	<i>Graduates</i>

¹⁾ štátne občianstvo SR - denná forma

²⁾ spresnený údaj

¹⁾ Citizenship of SR - full time

²⁾ Specified data

XVI.12 Školské jedálne
School canteens

Ukazovateľ	2013	2014	2015	2016	2017	Indicator
Školské jedálne	121	127	124	126	130	School canteens
v tom v okrese						of which in district
Bratislava I	19	19	19	20	21	Bratislava I
Bratislava II	30	31	30	31	34	Bratislava II
Bratislava III	24	26	25	25	25	Bratislava III
Bratislava IV	24	26	26	25	23	Bratislava IV
Bratislava V	24	25	24	25	27	Bratislava V
Počet stravníkov	39 417	42 918	43 310	45 962	47 256	Number of boarders
v tom v okrese						of which in district
Bratislava I	5 622	5 868	6 062	6 388	6 490	Bratislava I
Bratislava II	11 162	11 618	11 689	12 657	12 660	Bratislava II
Bratislava III	6 304	6 887	7 287	7 398	7 634	Bratislava III
Bratislava IV	8 383	9 491	9 801	10 284	10 242	Bratislava IV
Bratislava V	7 946	9 054	8 471	9 235	10 230	Bratislava V

XVI.13 Vysokoškolské jedálne
University canteens

Ukazovateľ	2013	2014	2015	2016	2017	Indicator
Vysokoškolské jedálne	20	22	21	21	20	University canteens
v tom v okrese						of which in district
Bratislava I	15	15	14	13	12	Bratislava I
Bratislava II	2	2	2	1	1	Bratislava II
Bratislava III	-	1	1	1	1	Bratislava III
Bratislava IV	2	3	3	5	5	Bratislava IV
Bratislava V	1	1	1	1	1	Bratislava V

XVI.14 Vysokoškolské internáty
University hostels

Ukazovateľ	2013	2014	2015	2016	2017	Indicator
Vysokoškolské internáty	22	22	22	22	21	University hostels
v tom v okrese						of which in district
Bratislava I	11	11	11	11	10	Bratislava I
Bratislava II	2	2	2	2	2	Bratislava II
Bratislava III	1	1	1	1	1	Bratislava III
Bratislava IV	5	5	5	5	5	Bratislava IV
Bratislava V	3	3	3	3	3	Bratislava V
Počet lôžok	19 113	19 070	19 187	19 322	18 874	Number of beds
v tom v okrese						of which in district
Bratislava I	3 636	3 623	3 746	3 735	3 315	Bratislava I
Bratislava II	696	696	696	846	846	Bratislava II
Bratislava III	2 416	2 416	2 416	2 416	2 416	Bratislava III
Bratislava IV	11 617	11 587	11 581	11 577	11 549	Bratislava IV
Bratislava V	748	748	748	748	748	Bratislava V

XVII. KULTÚRA

Metodické vysvetlivky a definície

Štatistické údaje publikované v tejto kapitole sa týkajú siete a činnosti štátnych, mestských, resp. obecných a súkromných kultúrnych zariadení.

V počte **divadiel** sú uvedené všetky druhy profesionálnych divadiel Ministerstva kultúry SR (vrátane divadiel pre mládež a bábkových divadiel).

Do počtu **stálych scén** sa zahŕňajú scény, ktoré divadlo v prevažnej miere využíva na vlastnú činnosť bez ohľadu na to, či sú vo vlastníctve, pod správou alebo v prenájme divadla.

V **galériách** sú zahrnuté galérie štátne, územnej samosprávy a súkromné.

V **hudobných telesách** sú uvedené štátne hudobné telesá a štátne súbory piesní a tancov.

Knižničné jednotky (t. j. knihy, periodiká, ostatné dokumenty a informačné pramene), ktoré sú zapísané v knižničnom zozname k 31.12. tvoria fond knižníc.

Aktívny používateľ je zaregistrovaná osoba, ktorá si požičala aspoň 1 knižničnú jednotku, alebo využila službu knižnice.

Výpožičky používateľom tvoria výpožičky všetkých knižničných jednotiek len čitateľom, bez medziknižničnej výpožičnej služby.

V počte **kín** sú uvedené kiná s pravidelnou prevádzkou vrátane multikín. V jednom objekte môže byť i viacero premietacích sál.

V počtoch **zariadení múzeí a galérií** v tab. XVII.6 sú zahrnuté samostatné pobočky, ktoré sú organizačnou jednotkou príslušnej správy múzea, resp. galérie.

Zariadenia na voľný čas a záujmovú činnosť pre deti a mládež sú centrá voľného času a školské strediská záujmovej činnosti, ktoré slúžia pre deti a mládež.

Zdroj údajov

Národné osvetové centrum

Centrum vedecko-technických informácií SR

Zoologická záhrada Bratislava

Štatistický úrad SR

XVII. CULTURE

Methodological notes and definitions

Statistical data presented in this chapter refer to the network and activity of the state, municipal and private cultural institutions.

All kinds of professional **theatres** of the Ministry of Culture of the SR (including theatres for youth and puppet ones) are included.

Scenes, which theatre uses mainly for own activities no matter if they are in the ownership, under administration or in rent of theatre, are included in the number of permanent scenes.

Data on **galleries** include state, self-government and private institutions.

Data on **musical ensembles** contain state musical ensembles and state ensembles of songs and dances.

Library units (i. e. books, periodicals, other documents and sources of information) which are registered in list of the library as of Dec. 31, make the fund of the libraries.

Active user is a registered person who borrowed at least one library unit or used the service of the library.

Loans to users include the loans of all library units to readers without inter-library loan service.

Data on **cinemas** comprise cinemas with regular projection including multi-cinemas. In one cinema can be located several projection halls.

In the number of **museums and galleries** in Table XVII.6 are included separate branches of the museum and gallery which are an organizational unit of the museum administration or the gallery.

Institutions for leisure and hobby activities for children and youth include leisure and educational interest centres which serve to children and youth.

Source

National Tutorial Center

Slovak Centre of Scientific and Technical Information

ZOO Bratislava

Statistical Office of the SR

XVII.1 Divadlá Theatres

Ukazovateľ	2013	2014	2015	2016	2017	Indicator
Divadlá	²⁾ 18	31	33	34	38	Theatres
Stále scény	24	40	59	53	52	Permanent scenes
Divadelné súbory	20	42	37	33	34	Theatre ensembles
Predstavenia	2 356	3 117	3 026	3 155	3 192	Performances
Sedadlá v divadlách	5 794	7 778	9 872	8 215	8 632	Seats in the theatres
Ponúknuté miesta na všetky predstavenia ¹⁾	574 339	551 015	869 026	867 673	834 749	Offered seats to all performances ¹⁾
Návštevníci (tis. osôb)	554	714	690	730	674	Visitors (thous. persons)
v tom						of which
činohra	316	443	429	455	447	Drama
opera	61	66	67	60	63	Opera
bábkové divadlo a iné	177	205	194	214	165	Puppet theatre and others

¹⁾ v divadlách v zriaďovateľskej pôsobnosti štátu, VÚC a obcí

²⁾ počet divadiel, ktoré predložili výkaz

¹⁾ In theatres in founder competence of the state, HTU and municipality

²⁾ Number of theatres which submitted statistical statement

XVII.2 Múzeá, galérie, zoologické záhrady, hudobné telesá a kiná Museums, galleries, zoological gardens, musical ensembles and cinemas

Ukazovateľ	2013	2014	2015	2016	2017	Indicator
Múzeá	20	21	²⁾ 33	²⁾ 33	²⁾ 35	Museums
Výstavy	158	149	193	129	123	Exhibitions
Návštevníci expozícií a výstav (tis. osôb)	515	506	643	545	703	Visitors of exhibitions and exhibitions (thous. persons)
Vybrané vstupné (tis. EUR)	592	762	1 272	1 049	1 505	Entrance fee (thous. EUR)
Galérie	3	2	2	2	2	Galleries
Výstavy	47	48	46	42	38	Exhibitions
Návštevníci (tis. osôb)	¹⁾ 664	173	102	102	115	Visitors (thous. persons)
Zoologické záhrady	1	1	1	1	1	Zoological gardens
Návštevníci (tis. osôb)	280	309	303	310	288	Visitors (thous. persons)
z toho						of which
mládež školského a predškolského veku	103	142	119	123	109	Youth of primary and pre-primary age
Hudobné telesá	9	11	10	11	11	Musical ensembles
Koncerty	375	465	532	602	594	Concerts
z toho						of which
na domácej scéne	219	172	193	158	178	on domestic scene
Návštevníci na koncertoch na domácej scéne (tis. osôb)	90	71	75	69	75	Visitors of concerts at domestic scene (thous. persons)
Kiná	12	12	14	14	13	Cinemas
Sedadlá	7 510	7 907	9 784	9 572	9 418	Seats

¹⁾ vrátane návštevníkov projektov, ktoré SNG robila mimo svojich priestorov

²⁾ v počte múzeí sú zahrnuté aj všetky pobočky a vysunuté expozície múzeí

¹⁾ Including visitors of projects, which Slovak National Gallery realized outside its premises

²⁾ The number of museums includes all branches and detached expositions of the museums

XVII.3 Ústredné vedecké knižnice
Central scientific libraries

Ukazovateľ	2013	2014	2015	2016	2017	Indicator
Knižnice ¹⁾	²⁾ 11	5	5	5	4	Libraries ¹⁾
Aktívni používatelia	37 715	35 060	32 512	30 673	27 171	Active users
Knižničné jednotky (tis. ks)	4 601	4 639	4 677	4 707	4 583	Volumes (thous. pieces)

¹⁾ bez Slovenskej ekonomickej knižnice Ekonomickej univerzity v Bratislave

¹⁾ Without Slovak Economic Library of University of Economics in Bratislava

²⁾ vrátane pobočiek

²⁾ With branches

XVII.4 Verejné knižnice
Public libraries

Ukazovateľ	2013	2014	2015	2016	2017	Indicator
Knižnice a pobočky	40	41	38	42	40	Libraries and branch libraries
z toho						of which
pobočky	22	23	21	25	24	Branch libraries
Knižničné jednotky (tis. ks)	1 206	1 210	1 194	1 198	1 197	Volumes (thous. pieces)
v tom						of which
pre dospelých	936	935	923	926	921	for Adults
pre mládež	270	276	272	272	276	for Youth
Aktívni používatelia	36 006	34 949	34 070	36 744	36 993	Active Users
z toho do 15 rokov	10 995	11 618	11 750	12 863	13 382	of which up to 15 years
Výpožičky (tis. ks)	1 760	1 638	1 651	1 692	1 571	Loans (thous. pieces)
v tom						of which
pre dospelých	1 054	962	961	926	875	for Adults
pre mládež	301	296	349	419	406	for Youth
výpožičky periodických publikácií	405	381	340	347	290	Loans of periodical publications

XVII.5 Verejné knižnice k 31. 12. 2017 podľa okresov
Public libraries as of Dec. 31, 2017 by districts

Okres District	Knižnice a pobočky Libraries and branch libraries	Knižničné jednotky (ks) Volumes (pieces)	Aktívni používatelia Active users	Výpožičky (ks) Loans (pieces)
Spolu / Total	40	1 197 201	36 993	1 571 003
v tom / of which				
Bratislava I	6	408 260	12 886	594 824
Bratislava II	9	241 765	6 815	262 472
Bratislava III	7	179 971	6 097	164 653
Bratislava IV	6	135 512	3 669	224 953
Bratislava V	12	231 693	7 526	324 101

XVII.6 Vybrané kultúrne zariadenia k 31. 12. 2017 podľa okresov
Selected cultural institutions as of Dec. 31, 2017 by districts

Okres <i>District</i>	Kiná stále <i>Cinemas in permanent operation</i>		Divadlá <i>Theatres</i>	
	zariadenia <i>Units</i>	sedadlá <i>Seats</i>	zariadenia <i>Units</i>	sedadlá <i>Seats</i>
Spolu / <i>Total</i>	13	9 418	38	8 632
v tom / <i>of which</i>				
Bratislava I	5	2 261	21	6 176
Bratislava II	1	277	4	827
Bratislava III	1	2 237	2	80
Bratislava IV	2	2 152	5	729
Bratislava V	4	2 491	6	820

XVII.6 Vybrané kultúrne zariadenia k 31. 12. 2017 podľa okresov
Selected cultural institutions as of Dec. 31, 2017 by districts

dokončenie

End of table

Okres <i>District</i>	Múzeá <i>Museums</i>	Galérie <i>Galleries</i>	Zariadenia na voľný čas a záujmovú činnosť pre deti a mládež <i>Institutions for leisure and spare-time activity for children and youth</i>
Spolu / <i>Total</i>	35	2	14
v tom / <i>of which</i>			
Bratislava I	27	2	2
Bratislava II	2	-	5
Bratislava III	2	-	2
Bratislava IV	3	-	1
Bratislava V	1	-	4

XVIII. ZDRAVOTNÍCTVO

Metodické vysvetlivky a definície

Zdravotnícke úlohy v SR plnia zdravotnícke ambulantné a posteľové zariadenia liečebno-preventívnej starostlivosti v zmysle zákona č. 578/2004 Z. z. o poskytovateľoch zdravotnej starostlivosti, zdravotníckych pracovníkoch, stavovských organizáciách v zdravotníctve a o zmene a doplnení niektorých zákonov v znení neskorších predpisov.

Vyhláškou MZ SR č. 770/2004 Z. z. sa ustanovujú určujúce znaky jednotlivých druhov zdravotníckych zariadení.

Počet postelí je posteľový fond ku koncu sledovaného roka.

Pracovné miesto sa určuje podľa počtu zmluvných úväzkových hodín samostatných odborných zdravotníckych pracovníkov v zmysle príslušných predpisov, pričom celková dĺžka ustanoveného týždenného pracovného času v organizácii sa počíta ako jedno pracovné miesto. Neúplné alebo ďalšie úväzky sa pri vykazovaní prepočítavajú na celé pracovné miesta. Prepočet počtu zamestnancov na plne zamestnaných sa zásadne nevykonáva u tých zamestnancov, ktorí z dôvodu zdraviu škodlivého prostredia a pod. majú právnymi predpismi stanovený kratší pracovný čas.

Pod **ošetrovacím dňom** sa rozumie celý kalendárny deň, v ktorom pacient dostal všetky služby, ktoré posteľové zariadenie poskytuje, t. j. ošetrovanie, liečenie vrátane ubytovania a stravovania. Prvý a posledný kalendárny deň v posteľovom zariadení sa počíta za jeden ošetrovací deň.

Priemerný ošetrovací čas v dňoch je pomer počtu ošetrovacích dní a počtu hospitalizovaných pacientov.

Priemerný počet nemocensky poistených zahŕňa nemocensky poistených zamestnancov, samostatne zárobkovo činné osoby a dobrovoľne poistené osoby.

Priemerné percento pracovnej neschopnosti za rok je podiel počtu kalendárnych dní pracovnej neschopnosti pre chorobu a úraz a priemerného počtu nemocensky poistených, násobeného počtom kalendárnych dní v roku.

Zdroj údajov

Národné centrum zdravotníckych informácií

Úrad verejného zdravotníctva SR

Štatistický úrad SR

XVIII. HEALTH

Methodological notes and definitions

According to the Act No. 578/2004 Code of Acts on providers of health care, of health employees, of corporative organizations in health as amended, the health services are provided by the out-patient and bed health establishments of curative and preventive care.

The determinative attributes of particular kinds of the health establishments are defined by the Decree of the Ministry of Health of the SR No. 770/2004 Code of Acts.

Number of beds is the bed fund as of end of the reference year.

Working post is determined by the number of contractual duty hours of independent specialized health professionals according to the particular rules where total length of set (specified) working time per week is considered as one working post. Partial or additional duties are converted to the whole working post. The conversion of the number of employees into the whole working posts is not performed on principle at those employees, whom shorter working time has been set by legal regulations from the reasons of harmful to health environment and the like.

Day of stay is all calendar day, when a patient was provided with all of the services, which a facility with beds can provide, i. e. treatment including accommodation and board. The first and the last calendar day in bed facility is calculated as one day of stay.

Average length of stay in days is a ratio of the number of days of stay and number of hospitalised patients.

Average number of persons covered by sickness insurance comprises the insured employees, self-employed persons and voluntarily insured persons.

Average percentage of incapacity for work per year is calculated as a ratio of number of calendar days of incapacity for work due to disease and injury and average number of persons covered by sickness insurance, multiplied by the number of calendar days of the year.

Source

National Health Information Centre

Public Health Authority of the SR

Statistical Office of the SR

XVIII.1 Zariadenia ústavnej zdravotnej starostlivosti
Institutional health care establishments

Ukazovateľ	2013	2014	2015	2016	2017	Indicator
Počet zariadení ústavnej zdravotnej starostlivosti	20	20	20	22	23	<i>Number of institutional health care establishments</i>
Počet oddelení	167	169	167	168	169	<i>Number of wards</i>
Počet pracovných miest v kategórii lekár	1 361,62	1 335,90	1 310,76	1 336,18	1 424,63	<i>Number of working posts in category physician</i>
Počet postelí na 1 lekárske miesto	3,0	3,0	3,1	3,1	3,0	<i>Number of beds per one physician post</i>
Využitie postelí (%)	72,4	73,2	72,5	71,1	69,5	<i>Utilization of beds (%)</i>
Počet ošetrovacích dní	1 059 630	1 043 422	1 019 406	1 003 749	982 392	<i>Number of days of stay</i>
Priemerný ošetrovací čas (dni)	7,5	7,3	7,2	7,0	7,0	<i>Average length of days of stay (days)</i>
Počet postelí v oddeleniach z toho	4 141	4 039	4 075	4 141	4 224	<i>Number of beds in wards of which</i>
anesteziológia a intenzívna medicína	88	88	91	97	97	<i>Anaesthesiology and intensive medicine</i>
dermatovenerológia	24	24	24	24	24	<i>Dermatovenerology</i>
detská chirurgia	73	73	73	73	73	<i>Pediatric surgery</i>
dlhodobó chorí	195	139	139	138	197	<i>Long-term ill patients</i>
doliečovacie	20	20	20	20	20	<i>After-treatment</i>
foniatria	10	10	10	10	10	<i>Phoniatrics</i>
geriatria	91	91	91	91	91	<i>Geriatrics</i>
gynekológia a pôrodnictvo	328	323	323	323	323	<i>Gynaecology and obstetrics</i>
hematológia a transfuziológia	55	55	57	57	57	<i>Haematology and transfusiology</i>
chirurgia	255	246	248	249	246	<i>Surgery</i>
infektológia	48	48	48	48	48	<i>Infectology</i>
jednotky intenzívnej starostlivosti spolu	33	34	33	32	32	<i>Intensive care units in total</i>
kardiouchirurgia	64	64	64	64	64	<i>Cardiosurgery</i>
kardiológia	79	79	83	83	83	<i>Cardiology</i>
klinická onkológia	104	104	104	145	145	<i>Clinical oncology</i>
klinické pracovné lekárstvo a klinická toxikológia	17	17	14	14	14	<i>Clinical occupational medicine and clinical toxicology</i>
maxilofaciálna chirurgia	39	39	39	39	39	<i>Maxillofacial surgery</i>
neonatólogia	188	193	199	199	199	<i>Neonatology</i>
neurochirurgia	52	58	58	72	72	<i>Neurosurgery</i>
neuroológia	209	209	211	211	211	<i>Neurology</i>
oftalmológia	41	31	29	29	29	<i>Ophthalmology</i>
onkológia v chirurgii	88	88	88	99	99	<i>Surgical oncology</i>
ortopédia	145	147	144	151	153	<i>Orthopaedics</i>
otorinolaryngológia	51	56	55	55	55	<i>Otorhinolaryngology</i>
pediatria	110	104	104	104	104	<i>Paediatrics</i>
plastická chirurgia	25	25	25	25	25	<i>Plastic surgery</i>
pneumológia a ftizeológia	83	83	83	83	83	<i>Pneumology and phthisiology</i>
popáleninové	30	30	30	30	30	<i>Burns</i>
psychiatria	148	148	148	148	148	<i>Psychiatry</i>
radiačná onkológia	107	94	106	102	102	<i>Radiological oncology</i>
úrazová chirurgia	89	86	105	105	105	<i>Accident surgery</i>
urológia	101	103	105	105	105	<i>Urology</i>
vnútorné lekárstvo	414	413	411	364	370	<i>Internal medicine</i>

XVIII.2 Vybrané druhy zdravotníckych zariadení
Selected kinds of health facilities

Ukazovateľ	2013	2014	2015	2016	2017	Indicator
Samostatné ambulancie praktického lekára pre dospelých	224	218	223	211	194	<i>Out-patient facilities of general practitioner for adults</i>
Samostatné ambulancie praktického lekára pre deti	98	96	93	92	82	<i>Out-patient facilities of physician for children and adolescents</i>
Samostatné ambulancie praktického lekára stomatóloga	345	328	341	324	331	<i>Out-patient facilities of stomatologist</i>
Samostatné ambulancie praktického lekára gynekológa	101	101	104	100	105	<i>Out-patient facilities of gynaecologist</i>
Samostatné ambulancie lekára špecialistu	1 346	1 320	1 365	1 354	1 363	<i>Out-patient facilities of medical practitioner specialist</i>
Výdajne zdravotníckych pomôcok spolu	24	23	29	27	24	<i>Medical aid supply points</i>
Lekárne a výdajne liekov	157	154	176	192	183	<i>Pharmacies and drug-stores</i>
Transfúziologické a hematologické oddelenia	18	19	22	21	21	<i>Transfusion and haematology departments</i>
Rýchla zdravotnícka pomoc	18	18	18	18	19	<i>Medical emergency service</i>

XVIII.3 Hlásené infekčné ochorenia
Notified infectious diseases

Názov ochorenia	2013	2014	2015	2016	2017	Disease name
Salmonelóza	258	315	404	¹⁾ 420	447	<i>Salmonellosis</i>
Dyzentéria	3	8	1	5	6	<i>Dysentery</i>
Čierny kašeľ	457	114	98	96	11	<i>Whooping-cough</i>
Šarlach	19	17	5	1	-	<i>Scarlet fever</i>
Bakteriálny zápal mozgových plien	19	22	27	28	13	<i>Meningitis bacterial</i>
Meningokoková meningitída	-	1	2	1	1	<i>Meningitis meningococcus</i>
Ovčie kiahne	255	720	379	438	422	<i>Varicella</i>
Osýpky	-	-	-	-	4	<i>Morbilli</i>
Infekčný zápal pečene						<i>Infectious hepatitis of</i>
typu A	2	8	57	62	220	<i>Type A</i>
typu B	8	11	19	8	8	<i>Type B</i>
typu C	21	48	42	1	-	<i>Type C</i>
Mumps	-	-	1	1	-	<i>Mumps</i>
Svrab	13	36	24	34	34	<i>Scabies</i>
Syfilis	.	.	.	79	74	<i>Syphilis</i>
Kvapavka	.	.	.	84	133	<i>Gonorrhoea</i>
Poranenie zvieratôm	111	119	132	116	115	<i>Injury by animal</i>
Chríпка a akútne respiračné ochorenia	116 328	98 352	99 923	83 938	75 366	<i>Influenza and acute respiration diseases</i>

¹⁾ spresnený údaj

¹⁾ Specified data

XVIII.4 Hlásené infekčné ochorenia za rok 2017 podľa okresov
Notified infectious diseases in 2017 by districts

Názov ochorenia	Spolu <i>Total</i>	v tom okres Bratislava <i>of which district Bratislava</i>					Disease name
		I	II	III	IV	V	
<i>absolútne údaje / Absolute data</i>							
Salmonelóza	447	53	139	87	84	84	<i>Salmonellosis</i>
Dyzentéria	6	1	-	-	1	4	<i>Dysentery</i>
Čierny kašeľ	11	2	4	2	1	2	<i>Whooping cough</i>
Šarlach	-	-	-	-	-	-	<i>Scarlet fever</i>
Bakteriálny zápal mozg. plien	13	-	2	7	1	3	<i>Meningitis bacterial</i>
Meningokoková meningitída	1	-	1	-	-	-	<i>Meningitis meningococcus</i>
Ovčie kiahne	422	21	103	53	99	146	<i>Varicella</i>
Osýpky	4	-	1	3	-	-	<i>Morbilli</i>
Infekčný zápal pečene							<i>Infectious hepatitis of</i>
typu A	220	19	36	70	64	31	<i>Type A</i>
typu B	8	-	2	2	1	3	<i>Type B</i>
typu C	-	-	-	-	-	-	<i>Type C</i>
Mumps	-	-	-	-	-	-	<i>Mumps</i>
Svrab	34	5	6	3	17	3	<i>Scabies</i>
Syfilis	74	11	25	11	9	18	<i>Syphilis</i>
Kvapavka	133	15	37	23	27	31	<i>Gonorrhoea</i>
Poranenie zvieratom	115	6	24	31	19	35	<i>Injury by animal</i>
Chríпка a akútne respiračné ochorenia	75 366	12 448	17 309	7 861	15 884	21 864	<i>Influenza and acute respiration diseases</i>
<i>Počet na 100 000 obyvateľov stredného stavu</i> <i>Number per 100 000 inhabitants of mid-year population</i>							
Salmonelóza	104,5	131,6	121,4	132,3	87,1	75,8	<i>Salmonellosis</i>
Dyzentéria	1,4	2,5	-	-	1,0	3,6	<i>Dysentery</i>
Čierny kašeľ	2,6	5,0	3,5	3,0	1,0	1,8	<i>Whooping-cough</i>
Šarlach	-	-	-	-	-	-	<i>Scarlet fever</i>
Bakteriálny zápal mozgových plien	3,0	-	1,7	10,6	1,0	2,7	<i>Meningitis bacterial</i>
Meningokoková meningitída	0,2	-	0,9	-	-	-	<i>Meningitis meningococcus</i>
Ovčie kiahne	98,7	52,1	90,0	80,6	102,7	131,8	<i>Varicella</i>
Osýpky	0,9	-	0,9	4,6	-	-	<i>Morbilli</i>
Infekčný zápal pečene							<i>Infectious hepatitis of</i>
typu A	51,4	47,2	31,4	106,4	66,4	28,0	<i>Type A</i>
typu B	1,9	-	1,7	3,0	1,0	2,7	<i>Type B</i>
typu C	-	-	-	-	-	-	<i>Type C</i>
Mumps	-	-	-	-	-	-	<i>Mumps</i>
Svrab	7,9	12,4	5,2	4,6	17,6	2,7	<i>Scabies</i>
Syfilis	17,3	27,3	21,8	16,7	9,3	16,2	<i>Syphilis</i>
Kvapavka	31,3	37,2	32,3	35,0	28,0	28,0	<i>Gonorrhoea</i>
Poranenie zvieratom	26,9	14,9	21,0	47,1	19,7	31,6	<i>Injury by animal</i>
Chríпка a akútne respiračné ochorenia	17 619,4	30 902,5	15 116,2	11 952,7	16 475,2	19 736,9	<i>Influenza and acute respiration diseases</i>

XVIII.5 Pracovná neschopnosť pre chorobu a úraz
Incapacity for work due to disease and injury

Ukazovateľ	2013	2014	2015	2016	2017	Indicator
Priemerný počet nemocensky poistených osôb	264 205	272 229	283 302	292 823	303 463	<i>Average number of persons covered by sickness insurance</i>
Pracovná neschopnosť pre chorobu a úraz						<i>Incapacity for work due to disease and injury</i>
novohlásené prípady	54 606	50 287	56 020	55 019	55 649	<i>New notified cases</i>
kalendárne dni	1 853 658	1 792 141	1 900 923	1 903 895	1 932 530	<i>Calendar days</i>
priemerné percento	1,922	1,804	1,838	1,776	1,745	<i>Average percentage</i>
Smrteľné pracovné úrazy	10	3	12	5	7	<i>Fatal work injuries</i>

XVIII.6 Pracovná neschopnosť pre chorobu a úraz za rok 2017 podľa okresov
Incapacity for work due to disease and injury in 2017 by districts

Ukazovateľ	Spolu <i>Total</i>	v tom okres Bratislava I of which district Bratislava					Indicator
		I	II	III	IV	V	
Priemerný počet nemocensky poistených osôb	303 463	30 202	78 173	44 542	66 962	83 583	<i>Average number of persons covered by sickness insurance</i>
Pracovná neschopnosť pre chorobu a úraz							<i>Incapacity for work due to disease and injury</i>
novohlásené prípady	55 649	4 441	14 705	7 617	12 945	15 941	<i>New notified cases</i>
v tom							<i>of which</i>
choroba	52 572	4 200	13 893	7 237	12 274	14 968	<i>Disease</i>
pracovné úrazy	412	31	123	52	84	122	<i>Work injuries</i>
ostatné úrazy	2 665	210	689	328	587	851	<i>Other injuries</i>
kalendárne dni	1 932 530	151 604	508 734	269 439	408 580	594 173	<i>Calendar days</i>
v tom							<i>of which</i>
choroba	1 765 026	139 937	463 034	248 105	375 537	538 413	<i>Disease</i>
pracovné úrazy	24 854	1 421	6 935	4 517	4 352	7 629	<i>Work injuries</i>
ostatné úrazy	142 650	10 246	38 765	16 817	28 691	48 131	<i>Other injuries</i>
priemerné percento	1,745	1,375	1,783	1,657	1,672	1,948	<i>Average percentage</i>
Priemerný denný stav práceneschopných	5 295	415	1 394	738	1 119	1 628	<i>Average daily number of persons incapacitated to work</i>
Smrteľné pracovné úrazy	7	-	4	1	-	2	<i>Fatal work injuries</i>

XIX. SOCIÁLNA OCHRANA

Metodické vysvetlivky a definície

Sociálna ochrana je definovaná ako súhrn intervencií zo strany verejných alebo súkromných inštitúcií, ktorých cieľom je uľahčiť domácnostiam a jednotlivcom záťaž vyplývajúcu z vopred určených rizík. Zahŕňa nemocenské poistenie, dôchodkové zabezpečenie, štátne sociálne dávky a sociálnu pomoc.

Dôchodkové poistenie podľa zákona č. 461/2003 Z. z. o sociálnom poistení je starobné poistenie na zabezpečenie príjmu v starobe a pre prípad úmrtia a invalidné poistenie pre prípad poklesu schopnosti vykonávať zárobkovú činnosť v dôsledku dlhodobého nepriaznivého zdravotného stavu poistenca a pre prípad úmrtia. Na financovanie dôchodkového poistenia sa zúčastňujú zamestnanci, zamestnávateľia, povinne dôchodkovo poistení živnostníci, dobrovoľne dôchodkovo poistené osoby a štát.

V sústave dôchodkového poistenia sa vyplácajú dôchodky starobné a predčasné starobné, invalidné, vdovské, vdovecké a sirotské. Dôchodky manželiek, sociálne dôchodky, zvýšenie dôchodku pre bezvládnosť a zvýšenie dôchodku, ktorý je jediný zdroj príjmu sú dávky hradené štátom.

Dávkový systém **nemocenského poistenia** tvoria štyri systémové dávky: nemocenské, ošetrovné, materské a vyrovnávacía dávka. Od roku 2004 vzniká zamestnancovi nárok na nemocenské vyplatené Sociálnou poisťovňou od 11. dňa dočasnej pracovnej neschopnosti. Prvých desať dní vypláca zamestnávateľ. Osobám samostatne zárobkovo činným vzniká nárok na nemocenské od 1. dňa dočasnej pracovnej neschopnosti.

Dávkami sociálnej podpory sú **štátne sociálne dávky** a sú to: prídavok na dieťa, rodičovský príspevok, zaopatrovací príspevok, príspevok na pohreb, príspevok pri narodení dieťaťa, príspevok rodičom a príspevky náhradnej rodinnej starostlivosti.

Poistenie v nezamestnanosti je poistenie zamestnanca na zabezpečenie príjmu pre prípad straty príjmu zo zamestnania v dôsledku straty zamestnania.

Starostlivosť v zariadeniach sociálnych služieb je poskytovaná podľa zákona č. 448/2008 Z. z. o sociálnych službách a o zmene a doplnení zákona č. 455/1991 Z. z. Podľa zákona č. 416/2001 Z. z. o prechode niektorých pôsobností z orgánov štátnej správy na obce a na vyššie územné celky prešla väčšina týchto zariadení do pôsobnosti

XIX. SOCIAL PROTECTION

Methodological notes and definitions

Social protection is defined as all interventions from public or private bodies intended to relieve households and individuals of the burden of a defined set of risks or needs. It includes sickness insurance, pension security, state social benefits and social assistance.

Pension insurance according to the Act No. 461/2003 Code of Acts on Social Insurance is comprised of the old-age insurance for secured income at old-age and in case of death and invalidity insurance in case of decline of ability to carry out gainful activity in consequence of long-term unfavourable health condition of insured person and in case of death. Employees, employers, mandatory pension insured self-employed persons, voluntary pension insured persons and state participate on financing of the pension insurance.

Pension insurance system includes an old-age and early pensions, invalidity pensions, widow's, widower's and orphan's pensions. Spousal pensions, social pensions, increase of pension in case of disability and increase of pension as the sole source of income are state benefits refunded by government.

Benefits of **sickness insurance** include four systematic benefits: sickness benefits, benefit for care for sick relative, maternity benefit and equalization allowance. Since 2004 employee obtains sickness entitlement refunded by the Social Insurance Agency from the 11th day of temporary incapacity for work. The first ten days are refunded by employer. Self-employed persons obtain sickness entitlement from the 1st day of temporary incapacity for work.

Social security benefits include **state social benefits** such as child allowance, parental allowance, attendance service benefit, funeral grant, child birth allowance, benefits to parents and substitute care benefits.

Insurance in unemployment is insurance of employee for ensuring of income in case of income loss from employee activity in consequence of loss of work.

Institutional social care in the facilities of social services is provided according to the Act No 448/2008 Coll. on Social Services and on change and amendment of the Act. No 455/1991 Coll. According to the Act. No 416/2001 Coll. on the Transfer of Some Competencies from the State Administration Bodies to the Municipalities and Higher

samosprávnych krajov a obcí.

Territorial Units, most of these facilities were transferred to the field of activity of self-governing regions and municipalities.

Zdroj údajov

Sociálna poisťovňa
Ústredie práce, sociálnych vecí a rodiny
Bratislava
Štatistický úrad SR

Source

Social Insurance Agency
Central Office of Labour, Social Affairs and
Family Bratislava
Statistical Office of the SR

XIX.1 Vyplatené dôchodky
Pensions paid

Ukazovateľ	2013	2014	2015	2016	2017	Indicator
Počet dôchodkov spolu	128 301	131 751	132 921	135 092	136 220	<i>Number of pensions in total</i>
v tom						<i>of which</i>
starobné	90 402	93 794	95 130	96 818	98 036	<i>Old-age</i>
predčasné starobné	1 579	1 509	1 335	1 476	1 190	<i>Early</i>
invalidné	11 360	11 476	11 713	11 722	11 908	<i>Invalidity</i>
vdovské	20 158	20 152	19 955	20 142	20 095	<i>Widow's</i>
sirotské	1 570	1 499	1 418	1 254	1 267	<i>Orphan's</i>
dôchodky manželiek	24	23	22	18	11	<i>Wife's</i>
sociálne	95	91	83	79	74	<i>Social</i>
vdovecké (muži)	3 113	3 207	3 265	3 583	3 639	<i>Widower's (men)</i>
Počet poberateľov dôchodkov spolu	107 366	110 584	111 825	113 455	114 485	<i>Number of pensions receivers in total</i>
v tom						<i>of which</i>
starobných ¹⁾	90 402	93 794	95 130	96 818	98 036	<i>Old-age ¹⁾</i>
predčasných starobných ¹⁾	1 579	1 509	1 335	1 476	1 190	<i>Early ¹⁾</i>
invalidných ¹⁾	11 360	11 476	11 713	11 722	11 908	<i>Invalidity ¹⁾</i>
vdovských	1 854	1 748	1 698	1 672	1 594	<i>Widow's</i>
sirotských	1 570	1 499	1 418	1 254	1 267	<i>Orphan's</i>
dôchodkov manželky	24	23	22	18	11	<i>Wife's</i>
sociálnych	95	91	83	79	74	<i>Social</i>
vdoveckých (muži)	482	444	426	416	405	<i>Widower's (men)</i>
Priemerná výška mesačného dôchodku (EUR)	445	456	469	477	490	<i>Average monthly level of pension (EUR)</i>
v tom						<i>of which</i>
starobný ¹⁾	472	484	498	506	520	<i>Old-age ¹⁾</i>
predčasný starobný ¹⁾	455	452	468	476	492	<i>Early ¹⁾</i>
invalidný ¹⁾	305	310	311	311	318	<i>Invalidity ¹⁾</i>
vdovský	270	278	284	281	286	<i>Widow's</i>
sirotský	159	162	166	167	170	<i>Orphan's</i>
dôchodok manželky	19	19	19	19	19	<i>Wife's</i>
sociálny	220	228	230	232	239	<i>Social</i>
vdovecký (muži)	212	223	230	234	237	<i>Widower's (men)</i>

¹⁾ zahŕňa aj iné druhy dôchodkov, ktoré jedna osoba poberá súbežne

¹⁾ It also includes other types of pensions that one person is receiving concurrently

XIX.2 Výdavky na dôchodky podľa okresov
Expenditures for pensions by districts

tis. EUR						Thous. EUR
Územie	2013	2014	2015	2016	2017	Indicator
Výdavky spolu	577 137	607 344	633 249	643 549	672 539	<i>Expenditures in total</i>
v tom						<i>of which</i>
Bratislava I	66 696	68 781	71 006	70 875	73 189	<i>Bratislava I</i>
Bratislava II	161 608	168 992	173 319	173 410	.	<i>Bratislava II</i>
Bratislava III	93 984	97 241	100 060	100 445	.	<i>Bratislava III</i>
Bratislava IV	125 783	131 454	135 870	137 129	142 175	<i>Bratislava IV</i>
Bratislava V	129 066	140 876	152 994	161 690	174 137	<i>Bratislava V</i>

XIX.3 Peňažné dávky nemocenského poistenia podľa druhov
Sickness insurance benefits by kinds

tis. EUR						Thous. EUR
Ukazovateľ ¹⁾	2013	2014	2015	2016	2017	Indicator ¹⁾
Peňažné dávky spolu	99 064	105 581	119 560	138 133	171 354	<i>Financial benefits in total</i>
v tom						<i>of which</i>
nemocenské	53 354	56 450	63 679	71 999	83 673	<i>Sickness benefits</i>
ošetrovné	2 512	2 564	3 229	3 683	4 547	<i>Benefit for care for sick relative</i>
materské	43 184	46 537	52 634	62 430	83 110	<i>Maternity benefits</i>
vyrovnávacía dávka	14	31	17	21	24	<i>Equalization allowance</i>

¹⁾ údaje sú za Bratislavský kraj

¹⁾ Data are for Bratislava Region

XIX.4 Štátne sociálne dávky podľa druhov
State social benefits by kinds

tis. EUR						Thous. EUR
Ukazovateľ	2013	2014	2015	2016	2017	Indicator
Peňažné dávky spolu	58 487	60 602	59 110	58 085	59 680	<i>Financial benefits in total</i>
z toho						<i>of which</i>
rodičovský príspevok	29 375	30 985	30 251	30 596	31 646	<i>Parental allowance</i>
príspevok pri narodení dieťaťa	821	¹⁾ 3 409	¹⁾ 4 419	¹⁾ 4 551	¹⁾ 4 645	<i>Child birth allowance</i>
prídavok na dieťa	22 667	23 205	22 430	22 662	23 090	<i>Child allowance</i>
príspevok na pohreb	288	272	284	277	300	<i>Funeral grant</i>

¹⁾ vrátane príplatku k príspevku pri narodení dieťaťa

¹⁾ Including child birth allowance supplement

XIX.5 Poistenie v nezamestnanosti za rok 2017 podľa okresov
Insurance in unemployment in 2017 by districts

Ukazovateľ	Spolu <i>Total</i>	v tom okres Bratislava I of which district Bratislava					Indicator
		I	II	III	IV	V	
Počet poberteľov dávky v nezamestnanosti	11 128	787	2 822	1 559	2 515	3 445	<i>Number of recipients of unemployment benefit</i>
Počet vyplatených dávok v nezamestnanosti	39 377	2 882	10 017	5 677	8 822	11 979	<i>Number of paid unemployment benefits</i>
Priemerná výška dávky v nezamestnanosti (EUR)	521	552	519	540	522	506	<i>Average level of unemployment benefit (EUR)</i>

XIX.6 Zariadenia sociálnych služieb k 31. 12.
Social service facilities as of Dec. 31

Ukazovateľ	Počet <i>Number</i>			Miesta <i>Places</i>			Obyvatelia <i>Inhabitants</i>			Indicator
	2015	2016	2017	2015	2016	2017	2015	2016	2017	
Zariadenia sociálnych služieb spolu	92	98	93	4 000	4 198	3 583	3 717	3 822	3 377	<i>Facilities of social services in total of which</i>
z toho										
domovy pre seniorov	20	20	22	1 904	1 940	1 882	1 819	1 845	1 836	<i>Senior's homes</i>
domovy sociálnych služieb pre dospelých	13	13	16	472	522	506	438	457	445	<i>Social services homes for adults</i>
špecializované zariadenia	13	14	13	284	306	304	286	305	300	<i>Specialized facilities</i>
denné stacionáre	4	6	5	78	116	84	47	66	61	<i>Daily health care stations</i>
domovy sociálnych služieb pre deti	D	D	3	D	D	128	D	D	92	<i>Social services homes for children</i>
detské domovy ¹⁾	4	4	-	218	246	-	217	230	-	<i>Children's homes ¹⁾</i>
zariadenia podporovaného bývania	8	8	8	82	83	75	81	80	73	<i>Facilities of sustentative housing</i>
domovy na polceste	D	D	D	D	D	D	D	D	D	<i>Half-way homes</i>
zariadenia núdzového bývania	D	D	3	D	D	47	D	D	42	<i>Emergency housing facilities</i>
útulky	4	5	4	170	167	141	154	144	125	<i>Shelters</i>
krízové strediská a resocializačné zariadenia ¹⁾	4	4	-	104	80	-	92	70	-	<i>Crisis centres and re-socialisation centres ¹⁾</i>
rehabilitačné strediská	5	8	8	287	336	192	184	230	185	<i>Centres of rehabilitation</i>
zariadenia opatrovateľskej služby	9	9	10	203	209	216	198	214	215	<i>Facilities of day care</i>

¹⁾ od roku 2017 bez detských domovov, resocializačných zariadení a krízových centier

¹⁾ Since 2017 children's homes, re-socialisation centres and crisis centres are excluded

XX. KRIMINALITA A SÚDNICTVO

Metodické vysvetlivky a definície

Celková kriminalita zahŕňa všetky trestné činy jednotlivcov a skupín osôb podľa zákona č. 300/2005 Z. z. v znení neskorších predpisov.

Trestný čin je protiprávny čin, ktorého znaky sú uvedené v Trestnom zákone.

Celková kriminalita pozostáva z týchto hlavných skupín trestných činov:

- všeobecná kriminalita
- ekonomická kriminalita
- zostávajúca kriminalita

Všeobecná kriminalita je najobsiahlejšia skupina základného členenia a zahŕňa trestné činy:

majetkové - krádeže, krádeže vlámaním a ostatné majetkové trestné činy,

násilné - vraždy, lúpeže, úmyselné ublíženie na zdraví, nebezpečné vyhrážanie, únos, hrubý nátlak, opustenie dieťaťa a ostatné násilné trestné činy,

mravnostné - znásilnenie, sexuálne zneužívanie, detská pornografia, kupliarstvo a ostatné mravnostné trestné činy,

ostatné všeobecné - výtržníctvo, nedovolené ozbrojovanie sa, požiare, priekupníctvo a podielníctvo a pod.

Ekonomická kriminalita zahŕňa trestné činy ako sú podvody a sprenevera, neoprávnené podnikanie, poškodzovanie spotrebiteľa, krátenie daní a pod.

Zostávajúca kriminalita zahŕňa trestné činy ako sú zanedbanie povinnej výživy, ublíženie na zdraví z nedbanlivosti, ohrozenie pod vplyvom návykovej látky, dopravné nehody, týranie zvierat a pod.

Zdroj údajov

Krajské riaditeľstvo Policajného zboru SR
v Bratislave

Krajský súd v Bratislave

XX. CRIMINALITY AND JUSTICE

Methodological notes and definitions

Criminal offences in total include all criminal offences of individuals and groups of persons according to the Act. No. 300/2005 as amended.

Criminal offence is a wrongful act with characteristics defined in the Penal Code.

Criminal offences in total consist of three main groups:

- General crimes
- Economic crimes
- Residual crimes

General crimes as the most extensive of the basic classification include criminal offences:

Property crimes - thefts, burglary and other property crimes,

Violent crimes - murders, robberies, battery, making threats, kidnapping, maltreatment, abandonment of child and other violent crimes,

Moral crimes - rape, sexual abuse, child pornography, procuring and other moral crimes,

Other general crimes - riotous conduct, illegal arming, fires, brokering and profiting etc.

Economic crimes include criminal offences as fraud and embezzlement, illegal business, abusing of the consumer, reduction of taxes etc.

Residual crimes include criminal offences as avoidance of alimony payments, medical malpractice, threat under drug (addictive substance) influence, traffic accidents, cruelty to animals etc.

Source

Regional Directorate of the Police Corps
of the SR in Bratislava

Regional Court in Bratislava

XX.1 Celková kriminalita v členení podľa hlavných skupín a druhov
Total criminality by main groups and kinds

Ukazovateľ	2013	2014	2015	2016	2017	Indicator
prípady						Cases
Celková kriminalita	12 859	11 589	10 912	10 124	8 547	<i>Criminality in total</i>
v tom						<i>of which</i>
všeobecná kriminalita	8 637	8 210	7 458	7 094	5 737	<i>General crimes</i>
v tom						<i>of which</i>
majetková	6 677	6 488	5 647	5 391	4 280	<i>Property crimes</i>
z toho						<i>of which</i>
krádeže vlámaním	1 030	1 155	977	844	702	<i>Burglary</i>
krádeže ostatné	4 747	4 591	4 019	3 932	3 039	<i>Other thefts</i>
z toho						<i>of which</i>
motorových vozidiel	639	670	504	442	323	<i>Motor cars</i>
súčiastok motorových vozidiel a vecí z áut	1 177	1 218	1 083	1 106	792	<i>Components of cars and things from cars</i>
násilná	644	630	532	606	494	<i>Violent crimes</i>
z toho						<i>of which</i>
vraždy	9	11	12	7	11	<i>Murders</i>
lúpeže	165	112	69	75	58	<i>Robberies</i>
úmyselné ublíženie na zdraví	142	139	128	130	99	<i>Battery</i>
vydieranie	50	39	53	37	41	<i>Racketeering</i>
únos a opustenie dieťaťa	1	1	1	-	-	<i>Abduction and abandonment of child</i>
mrvnostná	53	53	69	77	106	<i>Moral crimes</i>
z toho						<i>of which</i>
znásilnenie	9	9	4	8	7	<i>Rape</i>
pohlavné zneužitie	17	20	6	14	6	<i>Sexual abuse</i>
kupliarstvo	9	3	2	4	-	<i>Procuring</i>
ostatná všeobecná	1 263	1 039	1 210	1 020	857	<i>Other general crimes</i>
z toho						<i>of which</i>
výtržníctvo	112	130	106	103	91	<i>Riotous conduct</i>
nedovolené ozbrojovanie sa	35	38	40	33	32	<i>Illegal arming</i>
požiare	47	52	35	50	31	<i>Fires</i>
priekupníctvo a podielníctvo	8	6	6	5	4	<i>Brokering and profiting</i>
nedovolená výroba a držba omamných látok	129	99	128	98	97	<i>Illegal manufacturing and possession of intoxicants</i>
šírenie toxikománie	-	5	1	-	-	<i>Propagation of drug-addiction</i>

XX.1 Celková kriminalita v členení podľa hlavných skupín a druhov
Total criminality by main groups and kinds

Ukazovateľ	2013	2014	2015	2016	2017	Indicator
ekonomická kriminalita	2 799	2 109	2 142	1 868	1 731	<i>Economic crimes</i>
z toho						<i>of which</i>
podvody a sprenevera	633	482	445	389	377	<i>Fraud and embezzlement</i>
neoprávnené podnikanie	20	5	7	4	3	<i>Illegal business</i>
poškodzovanie spotrebiteľa	1	-	-	-	-	<i>Consumer fraud</i>
krátenie daní	199	360	396	342	326	<i>Reduction of taxes</i>
ochrana meny	1 126	404	322	336	351	<i>Protection of currency</i>
zostávajúca kriminalita	1 423	1 270	1 312	1 162	1 079	<i>Residual crimes</i>
z toho						<i>of which</i>
zanedbanie povinnej výživy	488	402	370	312	286	<i>Avoidance of alimony payments</i>
ublíženie na zdraví z nedbanlivosti	72	70	69	81	59	<i>Medical malpractice</i>
ohrozenie pod vplyvom návykovej látky	581	510	592	521	418	<i>Threat under drug (addictive substance) influence</i>
dopravné nehody	110	133	143	147	145	<i>Traffic accidents</i>
v tom						<i>of which</i>
cestné	110	133	142	147	144	<i>Road</i>
železničné	-	-	-	-	-	<i>Railway</i>
lodné	-	-	1	-	1	<i>Ship</i>
letecké	-	-	-	-	-	<i>Air-raid</i>

XX.2 Celková kriminalita v členení podľa hlavných skupín, druhov a okresov v roku 2017
Total criminality by main groups, kinds and districts in 2017

Ukazovateľ	Spolu Total	v tom okres Bratislava / of which district Bratislava					Indicator
		I	II	III	IV	V	
Celková kriminalita	8 547	1 685	2 557	1 465	1 092	1 748	<i>Criminality in total</i>
v tom							<i>of which</i>
všeobecná kriminalita	5 737	1 051	1 839	963	678	1 206	<i>General crimes</i>
v tom							<i>of which</i>
majetková	4 280	751	1 432	686	494	917	<i>Property crimes</i>
násilná	494	82	142	83	98	89	<i>Violent crimes</i>
z toho							<i>of which</i>
vraždy	11	1	3	3	2	2	<i>Murders</i>
mravnostná	106	7	11	70	4	14	<i>Moral crimes</i>
z toho							<i>of which</i>
znásilnenie	7	1	3	3	-	-	<i>Rape</i>
ostatná všeobecná	857	211	254	124	82	186	<i>Other general crimes</i>
ekonomická kriminalita	1 731	487	409	319	212	304	<i>Economic crimes</i>
z toho							<i>of which</i>
podvody a sprenevera	377	66	113	100	54	44	<i>Fraud and embezzlement</i>
zostávajúca kriminalita	1 079	147	309	183	202	238	<i>Residual crimes</i>

XX.3 Objasnenosť vybraných trestných činov
Selected criminal offences cleared-up

Ukazovateľ	2013	2014	2015	2016	2017	Indicator
Celková kriminalita	35,1	37,5	39,8	39,7	44,2	<i>Criminality in total</i>
z toho						<i>of which</i>
krádeže vlámaním	19,4	19,3	20,2	17,3	19,0	<i>Burglary</i>
krádeže ostatné	24,4	26,0	26,2	26,0	34,7	<i>Other thefts</i>
vraždy	33,3	54,5	58,3	71,4	45,5	<i>Murders</i>
lúpeže	35,2	50,9	46,4	44,0	44,8	<i>Robberies</i>
znásilnenie	44,4	77,8	25,0	62,5	57,1	<i>Rape</i>
podvody	20,5	24,3	35,1	37,9	37,8	<i>Frauds</i>

XX.4 Objasnenosť vybraných trestných činov podľa okresov v roku 2017
Selected criminal offences cleared-up by districts in 2017

Ukazovateľ	Spolu <i>Total</i>	v tom okres Bratislava / <i>of which district Bratislava</i>					Indicator
		I	II	III	IV	V	
Celková kriminalita	44,2	41,7	44,4	44,7	46,7	44,6	<i>Criminality in total</i>
z toho							<i>of which</i>
krádeže vlámaním	19,0	12,6	14,1	18,9	25,5	29,9	<i>Burglary</i>
krádeže ostatné	34,7	37,7	34,4	43,3	28,7	29,4	<i>Other thefts</i>
vraždy	45,5	100,0	100,0	-	-	50,0	<i>Murders</i>
lúpeže	44,8	27,3	66,7	25,0	22,2	50,0	<i>Robberies</i>
znásilnenie	57,1	-	66,7	66,7	-	-	<i>Rape</i>
podvody	37,8	33,3	43,7	39,0	27,0	38,7	<i>Frauds</i>

XX.5 Stíhané osoby podľa druhov trestných činov a kategórií
Prosecuted persons by kinds of criminal offences and categories

Ukazovateľ	2013	2014	2015	2016	2017	Indicator
Počet stíhaných osôb spolu	5 196	4 904	4 763	4 437	4 165	<i>Prosecuted persons in total</i>
z toho						<i>of which</i>
recidivisti	481	483	532	465	440	<i>Habitual offenders</i>
z toho podľa vekových kategórií						<i>of which according to age category</i>
maloleť (6-14)	22	13	19	9	12	<i>Children (6-14)</i>
mladiství (15-18)	108	114	103	100	94	<i>Juveniles (15-18)</i>
Počet stíhaných osôb pre majetkové trestné činy	1 609	1 621	1 481	1 375	1 398	<i>Number of prosecuted persons for property crimes</i>
z toho						<i>of which</i>
krádeže vlámaním	226	220	238	159	174	<i>Burglary</i>
krádeže ostatné	1 220	1 253	1 088	1 079	1 075	<i>Other thefts</i>
Počet stíhaných osôb pre						<i>Number of prosecuted persons for</i>
vraždu	13	8	13	5	11	<i>Murders</i>
lúpež	86	71	39	41	33	<i>Robbery</i>
ublíženie na zdraví	93	118	84	99	89	<i>Battery</i>
znásilnenie	4	6	1	6	5	<i>Rape</i>
podvod	212	200	186	179	143	<i>Fraud</i>

XX.6 Odsúdené osoby podľa druhov trestných činov
Persons convicted by kinds of criminal offences

Ukazovateľ	2013	2014	2015	2016	2017	Indicator
Počet odsúdených spolu	3 793	3 793	3 369	3 323	3 140	Persons convicted in total
z toho pre						of which for
vraždu	-	3	2	9	6	Murders
lúpež	53	60	45	31	36	Robbery
ublíženie na zdraví	124	158	122	174	143	Battery
znásilnenie	5	2	1	2	2	Rape
krádež, spreneveru, podvod	1 075	1 082	1 065	1 062	1 115	Theft, embezzlement, fraud
						of which
z toho odsúdení pre trestné činy spáchané pod vplyvom alkoholu	674	715	719	598	539	Convicted for criminal offences committed under the influence of alcohol
Počet došlých osôb na súdne rozhodnutia	5 078	4 996	4 678	4 334	4 129	Number of persons admitted to judgements
Počet právoplatne vybavených osôb	5 137	5 288	4 734	4 525	4 196	Number of persons lawfully settled
Počet nevybavených osôb	3 503	3 211	3 155	2 964	2 897	Unsettled persons

XX.7 Zamestnanci v súdnictve
Employees in judiciary

Ukazovateľ	2013	2014	2015	2016	2017	Indicator
Počet zamestnancov v súdnictve spolu ¹⁾	1 020	1 020	1 007	994	976	Employees in judiciary in total ¹⁾
v tom						of which
Krajský súd Bratislava	317	318	321	325	323	Regional court Bratislava
Okresný súd Bratislava I	203	205	203	198	191	District court Bratislava I
Okresný súd Bratislava II	144	144	141	134	130	District court Bratislava II
Okresný súd Bratislava III	119	118	114	114	115	District court Bratislava III
Okresný súd Bratislava IV	102	101	96	90	86	District court Bratislava IV
Okresný súd Bratislava V	135	134	132	133	131	District court Bratislava V
z toho sudcov spolu	233	232	224	220	233	of which Judges in total
v tom						of which
Krajský súd Bratislava	78	77	74	76	81	Regional court Bratislava
Okresný súd Bratislava I	42	44	43	40	41	District court Bratislava I
Okresný súd Bratislava II	34	32	33	30	33	District court Bratislava II
Okresný súd Bratislava III	27	27	25	25	27	District court Bratislava III
Okresný súd Bratislava IV	22	21	20	19	20	District court Bratislava IV
Okresný súd Bratislava V	30	31	29	30	31	District court Bratislava V

¹⁾ priemerný evidenčný prepočítaný stav

¹⁾ Average registered recalculated number

XXI. DLHODOBÉ ČASOVÉ RADY VYBRANÝCH UKAZOVATEĽOV

Metodické vysvetlivky a definície

Definície ukazovateľov sú uvedené v príslušných kapitolách tejto publikácie.

Relatívne údaje sú počítané zo stredného stavu obyvateľstva.

Zdroj údajov

Štatistický úrad SR

XXI. LONG-TERM SERIES OF SELECTED INDICATORS

Methodological notes and definitions

Definitions of indicators are given in the relevant chapters of this publication.

Relative data are calculated from the mid-year population.

Source

Statistical Office of the SR

XXI.1 Dlhodobé časové rady vybraných ukazovateľov
Long-term series of selected indicators

Rok <i>Year</i>	Rozloha (km ²) <i>Area (km²)</i>	Hustota obyvateľov na 1 km ² <i>Population density per 1 km²</i>	Obyvateľstvo k 31.12. <i>Population as of Dec. 31</i>	z toho ženy <i>of which Females</i>	Obyvateľstvo (stredný stav) <i>Mid-year population</i>	z toho ženy <i>of which Females</i>
1965	191,4	1 405	271 534	140 416	268 422	82 370
1970	191,4	1 491	306 065	159 311	281 904	95 933
1975	367,9	926	340 939	177 335	337 105	108 099
1980	367,6	1 032	381 186	199 478	379 437	114 761
1981	367,6	1 046	388 189	203 427	384 477	115 843
1982	367,6	1 073	394 578	206 878	391 526	116 739
1983	367,6	1 092	401 334	210 460	397 807	118 090
1984	367,6	1 113	409 064	214 564	404 921	119 853
1985	367,6	1 135	417 088	218 895	413 020	121 771
1986	367,6	1 155	424 444	222 897	421 042	123 844
1987	367,6	1 170	429 958	225 957	427 734	125 481
1988	367,6	1 185	435 710	229 061	432 503	127 907
1989	367,6	1 199	440 629	231 764	438 353	130 511
1990	367,6	1 210	444 660	234 052	443 167	133 025
1991	367,6	1 203	444 987	235 101	443 312	135 160
1992	367,6	1 213	446 655	236 051	446 167	137 338
1993	367,6	1 221	448 785	237 304	447 833	139 810
1994	367,6	1 226	450 776	238 432	450 011	142 311
1995	367,5	1 230	452 053	239 235	451 587	144 016
1996	367,5	1 231	452 288	239 501	452 278	145 405
1997	367,5	1 228	451 395	239 145	452 123	146 280
1998	367,5	1 223	449 547	238 312	450 543	146 562
1999	367,5	1 220	448 292	237 628	448 742	146 838
2000	367,5	1 217	447 345	237 110	447 877	147 166
2001	367,6	1 165	428 094	200 293	428 608	141 691
2002	367,6	1 162	427 049	227 316	427 425	141 169
2003	367,6	1 158	425 533	226 567	426 408	140 203
2004	367,6	1 157	425 155	226 399	425 101	226 355
2005	367,6	1 157	425 459	226 462	425 208	226 343
2006	367,6	1 159	426 091	226 777	425 609	226 509
2007	367,6	1 161	426 927	226 878	426 808	226 918
2008	367,7	1 166	428 791	227 473	427 770	227 134
2009	367,7	1 172	431 061	228 604	429 692	227 901
2010	367,7	1 177	432 801	229 492	432 060	229 051
2011	367,7	1 124	413 192	219 994	411 842,0	219 328,5
2012	367,6	1 130	415 589	221 310	414 390,5	220 652,0
2013	367,6	1 135	417 389	222 279	416 489,0	221 794,5
2014	367,6	1 142	419 678	223 427	418 533,5	222 853,0
2015	367,6	1 150	422 932	224 728	421 305,0	224 077,5
2016	367,6	1 159	425 923	226 095	424 427,5	225 411,5
2017	367,6	1 168	429 564	227 687	427 743,5	226 891,0

XXI.1 Dlhodobé časové rady vybraných ukazovateľov
Long-term series of selected indicators

1. pokračovanie

1st continuation

Rok <i>Year</i>	Narodení <i>Births</i>	z toho živonarodení <i>of which Live-births</i>	Zomretí <i>Deaths</i>	z toho do 1 roku <i>Deaths up to 1 year</i>	Novorodenecká úmrtnosť <i>Neonatal mortality rate</i>	Dojčenská úmrtnosť <i>Infant mortality rate</i>
1965	4 014	3 978	1 849	91	15,6	22,9
1970	4 021	3 990	2 411	114	22,8	28,3
1975	6 711	6 669	2 921	181	22,3	27,3
1980	7 103	7 053	3 435	142	13,5	19,9
1981	6 829	6 794	3 469	117	13,2	17,0
1982	6 678	6 646	3 524	129	14,0	19,4
1983	6 490	6 461	3 638	107	12,2	16,6
1984	6 452	6 420	3 606	107	13,2	16,7
1985	6 426	6 403	3 794	104	12,3	16,2
1986	6 160	6 127	3 656	89	10,3	14,5
1987	5 817	5 790	3 613	96	10,7	16,6
1988	5 566	5 545	3 767	52	6,3	9,4
1989	5 387	5 367	3 861	53	6,7	9,9
1990	5 366	5 345	3 911	59	8,0	11,0
1991	5 125	5 105	3 910	56	7,8	11,0
1992	4 722	4 706	3 812	51	9,4	10,8
1993	4 497	4 484	3 871	46	7,1	10,3
1994	3 956	3 940	3 729	25	4,6	6,3
1995	3 845	3 829	3 992	25	4,7	6,5
1996	3 429	3 416	3 958	24	4,4	7,0
1997	3 473	3 468	3 968	32	7,2	9,2
1998	3 290	3 275	3 972	20	2,4	6,1
1999	3 255	3 240	3 985	18	4,9	5,6
2000	3 410	3 400	4 089	18	3,5	5,3
2001	3 149	3 139	3 863	13	2,6	4,1
2002	3 210	3 201	3 856	14	2,8	4,4
2003	3 466	3 454	3 964	15	2,6	4,3
2004	3 688	3 672	3 974	15	2,7	4,1
2005	4 025	4 012	4 116	22	3,5	5,5
2006	4 147	4 141	4 159	12	1,9	2,9
2007	4 331	4 317	4 062	16	1,6	3,7
2008	4 707	4 688	4 110	7	1,3	1,5
2009	5 063	5 052	3 995	18	2,6	3,6
2010	5 170	5 163	4 178	15	2,3	2,9
2011	5 370	5 356	4 010	9	1,1	1,7
2012	5 099	5 088	4 050	16	1,8	3,1
2013	5 003	4 996	4 151	12	1,6	2,4
2014	5 248	5 236	3 968	9	1,3	1,7
2015	5 334	5 328	4 185	11	1,3	2,1
2016	5 490	5 475	4 175	7	0,5	1,3
2017	5 593	5 581	4 332	15	1,4	2,7

XXI.1 Dlhodobé časové rady vybraných ukazovateľov
Long-term series of selected indicators

2. pokračovanie

2nd continuation

Rok <i>Year</i>	Prírodný prírastok obyvateľstva <i>Natural increase of inhabitants</i>	Prírodný prírastok na 1 000 obyvateľov <i>Natural increase per 1 000 inhabitants</i>	Prisťahovaní <i>Immigrants</i>	Vystáňovaní <i>Emigrants</i>	Celkový prírastok obyvateľstva <i>Total increase of inhabitants</i>	Celkový prírastok na 1 000 obyvateľov <i>Total increase per 1 000 inhabitants</i>
1965	2 129	7,9	6 878	3 051	5 956	22,2
1970	1 579	5,6	6 992	2 991	5 580	19,8
1975	3 748	11,1	7 405	3 401	7 752	23,0
1980	3 618	9,5	8 122	3 396	8 344	22,0
1981	3 325	8,7	6 892	3 214	7 003	18,3
1982	3 122	8,0	6 488	3 221	6 389	16,3
1983	2 823	7,1	7 136	3 203	6 756	17,0
1984	2 814	6,9	8 140	3 224	7 730	19,1
1985	2 609	6,3	8 400	2 985	8 024	19,4
1986	2 471	5,9	8 108	3 223	7 356	17,5
1987	2 177	5,1	6 563	3 226	5 514	12,9
1988	1 778	4,1	7 026	3 052	5 752	13,3
1989	1 506	3,4	6 633	3 220	4 919	11,2
1990	1 434	3,2	6 604	4 007	4 031	9,1
1991	1 195	2,7	6 265	4 138	3 322	7,5
1992	894	2,0	5 300	4 526	1 668	3,7
1993	613	1,4	5 623	4 106	2 130	4,8
1994	211	0,5	5 389	3 609	1 991	4,5
1995	-163	-0,4	4 552	3 112	1 277	2,8
1996	-542	-1,2	4 152	3 375	235	0,5
1997	-500	-1,1	3 693	4 086	-893	-2,0
1998	-697	-1,6	3 639	4 790	-1 848	-4,1
1999	-745	-1,7	3 462	3 972	-1 255	-2,8
2000	-689	-1,5	3 657	3 915	-947	-2,1
2001	-724	-1,7	3 950	4 028	-802	-1,9
2002	-655	-1,5	4 698	5 088	-1 045	-2,5
2003	-510	-1,2	4 035	5 041	-1 516	-3,6
2004	-302	-0,7	4 708	4 784	-378	-0,9
2005	-104	-0,2	5 350	4 942	304	0,7
2006	-18	-0,0	5 825	5 175	632	1,5
2007	255	0,6	6 248	5 667	836	2,0
2008	578	1,4	6 823	5 537	1 864	4,4
2009	1 057	2,5	6 100	4 887	2 270	5,3
2010	985	2,3	6 297	5 542	1 740	4,0
2011	1 346	3,3	6 356	5 002	2 700	6,6
2012	1 038	2,5	6 116	4 757	2 397	5,8
2013	845	2,0	6 045	5 090	1 800	4,3
2014	1 268	3,0	6 776	5 755	2 289	5,5
2015	1 143	2,7	8 219	6 108	3 254	7,7
2016	1 300	3,1	8 090	6 399	2 991	7,1
2017	1 249	2,9	8 460	6 068	3 641	8,5

XXI.1 Dlhodobé časové rady vybraných ukazovateľov
Long-term series of selected indicators

3. pokračovanie

3rd continuation

Rok	Sobáše	Sobáše na 1 000 obyvateľov	Rozvody	Rozvody na 1 000 obyvateľov	Potraty	Potraty na 1 000 obyvateľov
<i>Year</i>	<i>Marriages</i>	<i>Marriages per 1 000 inhabitants</i>	<i>Divorces</i>	<i>Divorces per 1 000 inhabitants</i>	<i>Abortions</i>	<i>Abortions per 1 000 inhabitants</i>
1965	1 966	7,3	486	1,8	3 030	11,3
1970	2 312	8,2	669	2,4	4 320	15,3
1975	3 657	10,8	1 024	3,0	3 728	11,1
1980	3 350	8,8	1 094	2,9	4 776	12,6
1981	3 133	8,1	1 173	3,1	4 824	12,5
1982	3 141	8,0	996	2,5	4 687	12,0
1983	3 094	7,8	1 291	3,2	5 074	12,8
1984	3 054	7,5	1 082	2,7	4 976	12,3
1985	3 062	7,4	1 360	3,3	5 155	12,5
1986	3 023	7,2	1 456	3,5	5 979	14,2
1987	3 067	7,2	1 523	3,6	6 173	14,4
1988	2 916	6,7	1 310	3,0	7 019	16,2
1989	2 883	6,6	1 227	2,8	6 014	13,7
1990	3 119	7,0	1 397	3,2	6 316	14,3
1991	2 498	5,6	1 190	2,7	5 687	12,8
1992	2 602	5,8	1 088	2,4	5 340	12,0
1993	2 320	5,2	1 140	2,5	4 648	10,4
1994	2 165	4,8	1 158	2,6	4 115	9,1
1995	1 968	4,4	1 147	2,5	3 508	7,8
1996	2 058	4,6	1 243	2,7	3 196	7,1
1997	2 163	4,8	1 166	2,6	2 767	6,1
1998	2 111	4,7	1 309	2,9	2 518	5,6
1999	2 285	5,1	1 182	2,6	2 299	5,1
2000	2 196	4,9	1 134	2,5	2 035	4,5
2001	2 027	4,7	1 130	2,6	1 918	4,5
2002	2 185	5,1	1 178	2,8	1 854	4,3
2003	2 375	5,6	1 234	2,9	1 680	3,9
2004	2 470	5,8	1 208	2,8	1 674	3,9
2005	2 406	5,7	1 294	3,0	1 521	3,6
2006	2 485	5,8	1 415	3,3	1 593	3,7
2007	2 569	6,0	1 218	2,9	1 542	3,6
2008	2 547	6,0	1 347	3,1	1 458	3,4
2009	2 483	5,8	1 178	2,7	1 414	3,3
2010	2 459	5,7	1 203	2,8	1 342	3,1
2011	2 471	6,0	1 025	2,5	1 264	3,1
2012	2 577	6,2	1 050	2,5	1 326	3,2
2013	2 481	6,0	1 050	2,5	1 347	3,2
2014	2 693	6,4	940	2,2	1 307	3,1
2015	2 887	6,9	1 008	2,4	1 365	3,2
2016	2 946	6,9	829	2,0	1 362	3,2
2017	3 056	7,1	942	2,2	1 311	3,1

XXI.1 Dlhodobé časové rady vybraných ukazovateľov
Long-term series of selected indicators

4. pokračovanie

4th continuation

Rok <i>Year</i>	Trvanie slniečného svitu za rok (h) <i>Duration of sunshine per year (hours)</i>	Teplota vzduchu priemerná (°C) <i>Temperature average (°C)</i>	Teplota vzduchu najvyššia (°C) <i>Temperature highest (°C)</i>	Teplota vzduchu najnižšia (°C) <i>Temperature lowest (°C)</i>	Úhrn zrážok za rok (mm) <i>Precipitation per year (mm)</i>	Maximálne zrážky za 24 h (mm) <i>Maximum precipitation per 24 hours (mm)</i>
1965	.	9,6	33,0	-10,8	808,2	41,1
1970	1 586,4	10,2	33,2	-11,2	658,0	35,3
1975	1 797,0	11,3	32,4	-10,3	659,8	62,9
1980	1 646,4	9,5	32,0	-13,4	613,7	34,4
1981	1 276,5	10,2	34,3	-18,3	562,5	25,9
1982	1 863,4	10,1	32,6	-20,0	527,3	43,0
1983	2 052,8	10,7	36,5	-12,6	501,1	30,6
1984	1 627,0	9,7	34,0	-9,4	560,7	43,8
1985	1 742,1	9,0	33,3	-24,6	613,0	18,4
1986	1 995,4	9,8	33,8	-16,4	446,8	17,4
1987	1 698,8	9,4	34,1	-21,5	598,2	25,7
1988	1 911,9	10,6	36,5	-10,4	546,4	26,4
1989	1 852,7	10,8	33,9	-11,6	432,9	41,0
1990	1 799,9	10,9	34,5	-12,6	507,4	23,6
1991	1 625,9	9,7	35,0	-15,8	596,3	43,7
1992	1 939,2	11,3	37,9	-12,6	498,9	20,1
1993	1 976,2	9,9	34,0	-19,8	527,4	21,1
1994	2 017,3	11,4	36,6	-15,4	582,1	29,4
1995	1 864,9	10,3	33,2	-16,5	820,0	78,4
1996	1 836,9	9,0	32,4	-20,3	604,9	44,4
1997	2 129,0	10,0	32,7	-14,4	518,0	35,7
1998	1 967,2	11,0	35,6	-12,1	556,5	49,0
1999	1 935,5	10,8	34,3	-10,9	624,1	40,4
2000	2 159,5	11,8	37,8	-11,4	528,8	31,5
2001	1 988,2	10,6	35,7	-18,1	505,5	44,0
2002	1 999,8	11,5	36,1	-18,2	618,5	32,6
2003	2 446,6	11,3	37,8	-14,3	336,6	27,8
2004	1 940,5	10,6	33,1	-15,6	536,7	23,6
2005	2 137,3	10,4	35,4	-14,0	549,2	26,7
2006	2 161,4	11,0	35,5	-17,8	581,5	27,7
2007	2 215,5	12,0	38,2	-7,5	597,9	36,4
2008	2 085,5	11,7	33,1	-8,5	605,7	37,1
2009	2 086,9	11,3	34,8	-17,1	590,8	35,8
2010	1 984,7	10,0	35,0	-16,6	794,9	44,2
2011	2 316,9	11,1	35,9	-16,0	476,1	29,8
2012	2 213,6	11,6	36,3	-15,0	567,3	66,2
2013	2 038,3	11,1	39,4	-14,1	692,6	76,7
2014	2 039,1	12,1	34,2	-11,7	745,6	58,2
2015	2 171,4	12,0	37,6	-9,8	493,4	32,6
2016	2 145,3	11,5	34,6	-14,4	552,1	27,9
2017	2 268,4	11,8	37,9	-15,4	400,2	22,1

XXI.1 Dlhodobé časové rady vybraných ukazovateľov
Long-term series of selected indicators

5. pokračovanie

5th continuation

Rok <i>Year</i>	Počet jasných dní v roku <i>Number of sunny days</i>	Počet tropických dní v roku <i>Number of tropical days</i>	Počet letných dní v roku <i>Number of summer days</i>	Počet mrazových dní v roku <i>Number of frost days</i>	Počet ľadových dní v roku <i>Number of icy days</i>	Počet dní v roku so súvislou snehovou prikrývkou <i>Number of days with coherent snow cover</i>
1965	.	.	44	87	19	37
1970
1975	54
1980	31	7	46	99	25	.
1981	28
1982	40
1983	43
1984	36
1985	43	17	67	86	37	.
1986	45
1987	37	11	61	90	36	.
1988	41	25	69	84	11	.
1989	44	15	70	73	18	.
1990	49	32	74	72	15	20
1991	35	21	69	86	22	.
1992	47	41	90	71	9	.
1993	26	34	75	108	31	56
1994	16	40	90	57	11	18
1995	19	21	74	84	23	47
1996	19	9	56	110	48	.
1997	38	6	73	100	25	49
1998	25	23	69	88	16	16
1999	19	9	74	90	25	28
2000	34	27	85	64	20	31
2001	26	22	71	83	22	37
2002	25	22	81	65	27	37
2003	42	44	103	97	20	14
2004	17	14	57	87	25	35
2005	33	14	70	97	28	42
2006	33	30	66	93	26	34
2007	38	35	84	47	14	5
2008	28	25	84	57	8	3
2009	38	19	84	67	22	38
2010	30	19	57	96	33	65
2011	46	18	89	93	17	15
2012	39	45	96	74	24	17
2013	28	28	78	72	13	37
2014	16	16	70	38	9	5
2015	26	45	84	64	5	19
2016	32	26	90	76	16	21
2017	31	44	94	81	21	34

XXI.1 Dlhodobé časové rady vybraných ukazovateľov
Long-term series of selected indicators

6. pokračovanie

6th continuation

Rok <i>Year</i>	Prepravné linky MHD <i>Lines of the city mass transport</i>		Vozidlá MHD k 31.12. <i>Vehicles of the city mass transport as of Dec. 31</i>	Prepravené osoby MHD (tis. osôb) <i>Persons transported by the city mass transport (thous. persons)</i>	Motorové vozidlá spolu <i>Vehicles in total</i>	z toho osobné automobily <i>of which Passenger cars</i>
	denné linky <i>Day lines</i>	nočné linky <i>Night lines</i>				
1965	33	.	419	170 928	28 341	10 399
1970	43	.	571	201 302	47 048	26 154
1975	49	.	711	240 568	62 339	45 128
1980	63	.	891	307 290	83 680	67 205
1981	67	.	941	308 085	88 319	71 904
1982	69	.	928	317 065	88 184	72 452
1983	73	.	932	323 711	90 133	73 404
1984	76	.	950	324 510	90 716	73 865
1985	79	.	993	332 532	97 803	76 895
1986	80	.	1 002	340 212	100 737	78 984
1987	81	.	1 103	346 301	105 382	83 026
1988	84	.	1 066	349 686	113 897	90 461
1989	86	.	1 132	362 600	117 959	94 010
1990	88	.	1 129	362 889	123 053	98 217
1991	88	.	1 126	365 356	128 678	104 295
1992	91	.	1 128	376 312	137 135	112 646
1993	90	.	1 082	310 948	148 887	124 184
1994	91	16	1 025	282 830	153 341	126 584
1995	89	17	1 000	273 951	159 647	132 458
1996	92	17	956	302 733	164 841	144 862
1997	90	17	900	304 940	177 909	156 427
1998	99	18	936	308 882	188 374	165 003
1999	93	18	895	292 677	194 280	173 700
2000	90	18	888	221 310	198 938	177 243
2001	87	18	873	225 823	206 255	182 002
2002	87	18	869	221 161	215 224	188 137
2003	88	18	862	253 810	237 528	192 686
2004	92	18	835	245 497	250 764	200 424
2005	99	18	866	249 973	232 583	181 579
2006	98	18	832	252 910	253 607	194 224
2007	101	20	801	256 757	256 419	191 399
2008	102	20	807	249 859	277 502	201 883
2009	109	20	852	240 211	286 415	204 518
2010	115	20	912	237 248	297 877	214 716
2011	109	20	821	274 193	308 319	225 765
2012	109	20	813	251 993	318 278	236 622
2013	105	20	793	230 680	324 178	243 715
2014	105	20	848	248 557	335 134	254 340
2015	106	20	949	251 078	349 034	266 032
2016	103	20	839	246 506	363 635	279 898
2017	100	20	863	243 043	379 741	294 350

XXI.1 Dlhodobé časové rady vybraných ukazovateľov
Long-term series of selected indicators

7. pokračovanie

7th continuation

Rok <i>Year</i>	Dĺžka siete (km) <i>Length of (km)</i>		Dokončené byty <i>Completed dwellings</i>	Dokončené byty na 1 000 obyvateľov <i>Completed dwellings per 1 000 inhabitants</i>	Priemerná obytná plocha dokončeného bytu (m ²) <i>Average living area of completed dwelling (m²)</i>
	vodovodov <i>Water-supply system</i>	kanalizácie <i>Sewage system</i>			
1965	469	336	3 070	11,44	39,0
1970	558	396	3 613	12,82	45,1
1975	684	452	7 480	22,19	42,1
1980	826	530	6 800	17,92	42,5
1981	833	550	4 316	11,23	44,6
1982	848	572	4 487	11,46	47,6
1983	876	606	4 941	12,42	48,4
1984	887	629	5 303	13,10	44,8
1985	915	645	5 744	13,91	45,7
1986	926	646	3 641	8,65	48,1
1987	932	652	2 801	6,55	47,1
1988	939	661	3 442	7,96	41,0
1989	947	664	3 203	7,31	47,5
1990	954	671	1 601	3,61	41,5
1991	972	679	1 480	3,34	46,6
1992	987	682	250	0,56	54,6
1993	997	689	2 558	5,71	47,2
1994	1 007	740	1 217	2,70	49,6
1995	1 024	740	1 469	3,25	51,7
1996	1 034	750	348	0,77	78,3
1997	1 045	752	777	1,72	70,3
1998	1 045	756	1 232	2,73	63,5
1999	1 050	758	1 148	2,56	73,9
2000	1 053	765	1 929	4,31	68,0
2001	1 055	768	1 362	3,18	72,9
2002	1 056	768	2 048	4,79	68,8
2003	1 060	780	1 284	3,01	73,9
2004	1 091	784	1 987	4,67	76,0
2005	1 098	786	3 211	7,55	65,7
2006	1 105	802	2 521	5,92	70,5
2007	1 114	803	3 992	9,35	65,4
2008	1 123	821	3 013	7,04	67,8
2009	1 129	837	3 741	8,71	70,5
2010	1 131	843	3 242	7,50	67,9
2011	1 141	857	1 768	4,29	68,0
2012	1 150	865	2 916	7,04	57,4
2013	1 158	874	1 569	3,77	68,0
2014	1 162	891	1 686	4,03	62,5
2015	1 166	903	2 394	5,68	61,9
2016	1 171	929	1 952	4,60	61,1
2017	1 184	960	2 794	6,53	52,6

XXI.1 Dlhodobé časové rady vybraných ukazovateľov
Long-term series of selected indicators

dokončenie

End of table

Rok <i>Year</i>	Deti materských škôl <i>Children in kindergartens</i>	Žiaci základných škôl <i>Pupils in basic schools</i>	Študenti SOŠ a OŠ ¹⁾ <i>Students in specialized secondary schools ¹⁾</i>	Študenti gymnázií <i>Students in grammar schools</i>	Študenti vysokých škôl <i>Students at higher education institutions</i>
1965	7 051	46 498	11 852	5 219	27 701
1970	8 899	38 718	13 162	6 910	25 920
1975	11 954	39 130	12 914	8 572	33 055
1980	19 012	42 718	11 986	7 486	39 945
1981	19 627	44 569	11 807	7 161	39 607
1982	20 552	46 932	11 526	6 563	37 133
1983	19 769	49 871	10 778	5 774	33 673
1984	20 065	52 840	10 155	5 388	31 938
1985	20 128	55 541	9 874	5 175	30 057
1986	19 866	57 967	9 633	5 329	27 849
1987	20 102	59 086	9 531	5 602	27 888
1988	20 621	59 563	9 876	6 054	28 754
1989	20 091	59 630	10 128	6 767	29 516
1990	18 227	59 625	10 838	7 404	31 275
1991	17 138	58 757	11 613	8 511	30 400
1992	17 021	56 939	12 414	9 537	31 896
1993	16 738	54 635	13 298	10 724	34 198
1994	15 821	51 865	13 940	12 015	34 932
1995	14 552	49 566	14 565	13 309	36 936
1996	14 237	47 130	15 029	15 029	39 657
1997	13 559	46 195	14 632	14 454	41 978
1998	13 013	44 956	14 313	15 024	43 289
1999	12 279	44 979	13 090	14 809	43 601
2000	11 559	42 449	12 746	14 663	44 429
2001	10 918	39 858	12 836	15 303	45 296
2002	10 787	37 209	15 044	15 557	45 412
2003	10 680	34 586	15 457	16 340	45 360
2004	10 848	31 849	15 039	16 288	47 802
2005	10 550	29 435	14 922	16 025	55 702
2006	10 599	27 457	14 628	16 019	65 569
2007	10 830	25 726	14 058	16 048	70 452
2008	11 125	24 420	17 389	15 927	71 014
2009	11 480	24 401	16 483	14 531	73 325
2010	11 739	24 567	15 585	13 630	74 198
2011	12 124	24 936	14 481	12 904	73 643
2012	12 725	25 590	13 490	12 115	71 504
2013	13 127	26 565	12 644	11 930	68 482
2014	13 623	27 510	12 384	11 979	65 028
2015	14 205	28 691	12 211	12 304	57 603
2016	14 420	30 047	²⁾ 12 564	12 105	54 470
2017	14 799	31 455	12 642	12 847	49 769

¹⁾ vrátane popri zamestnaní

¹⁾ Including part-time study

²⁾ spresnený údaj

²⁾ Specified data

Graf III.1 Vekové zloženie obyvateľ'stva k 31. 12. 2007 a 31. 12. 2017
 Population by age as of Dec. 31, 2007 and of Dec. 31, 2017

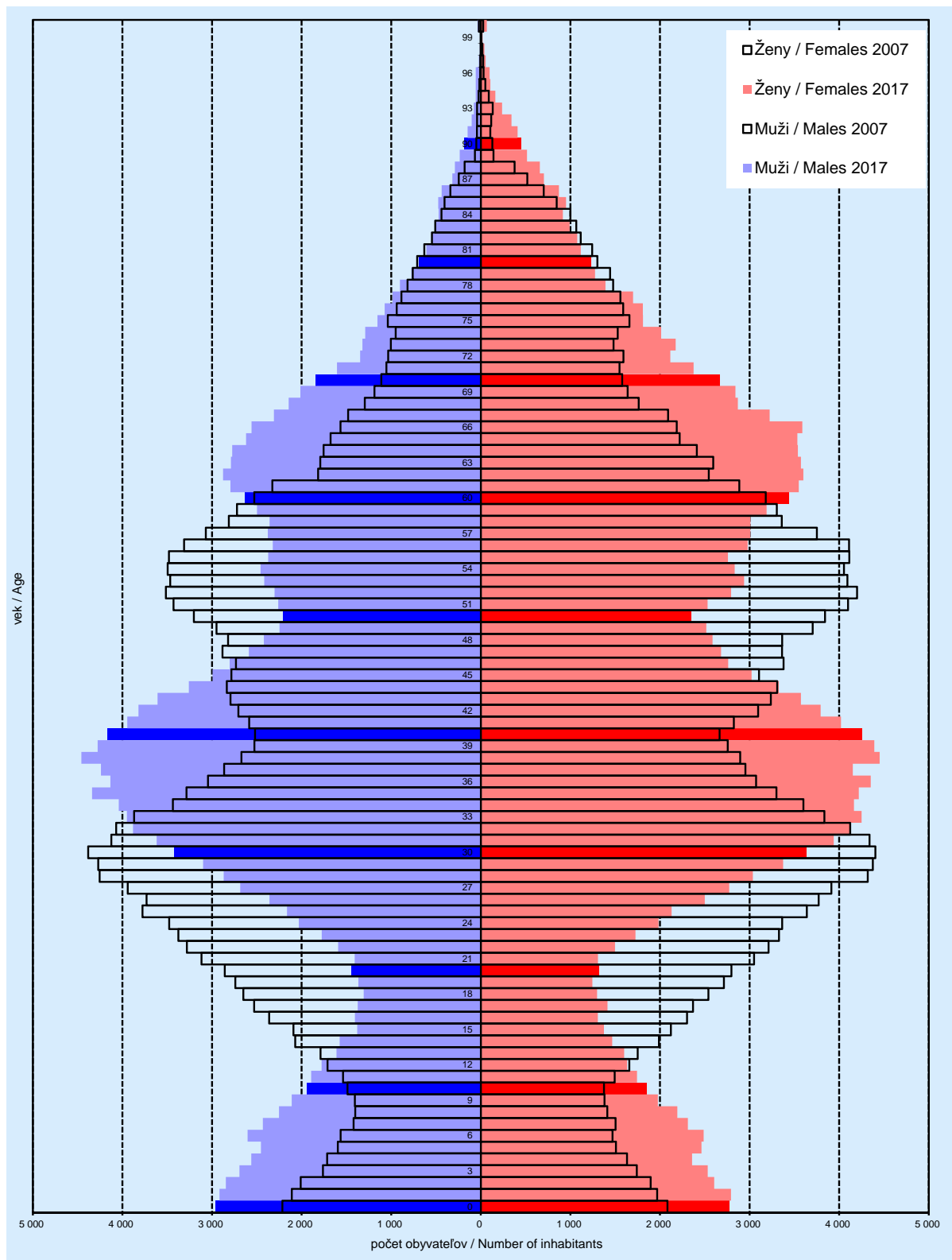

Graf III.2 *Prirodený pohyb obyvateľstva*
Natural movement of population

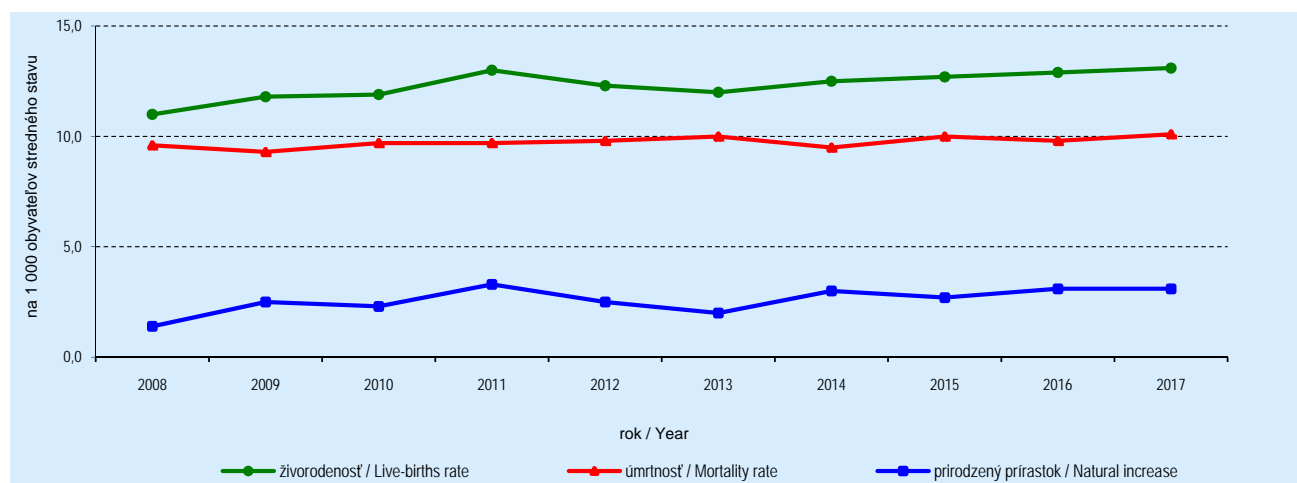

Graf III.3 *Mechanický pohyb obyvateľstva*
Migration of population

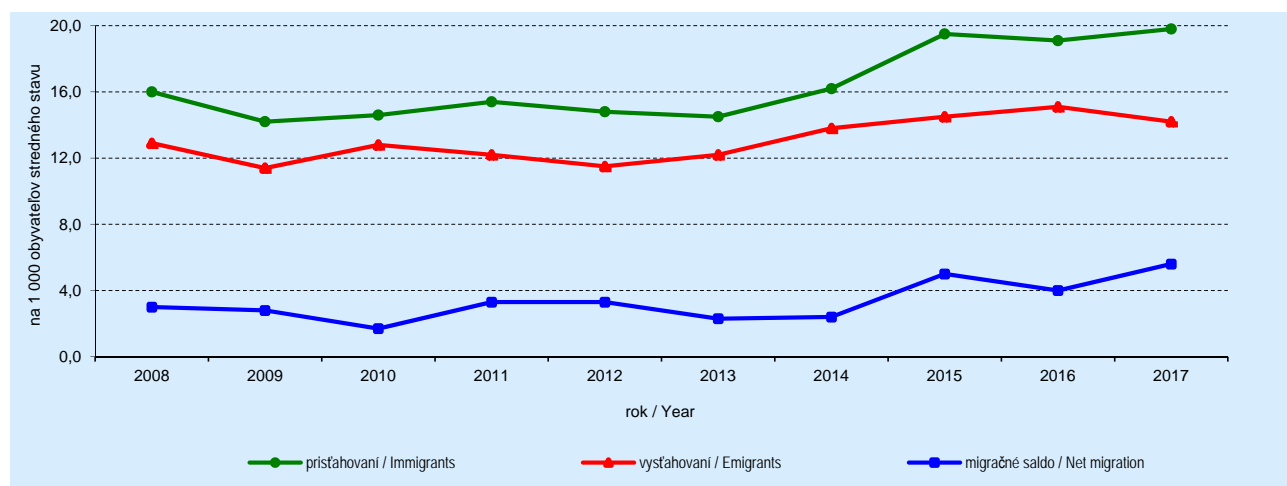

Graf III.4 *Celkový prírastok obyvateľstva*
Total increase of population

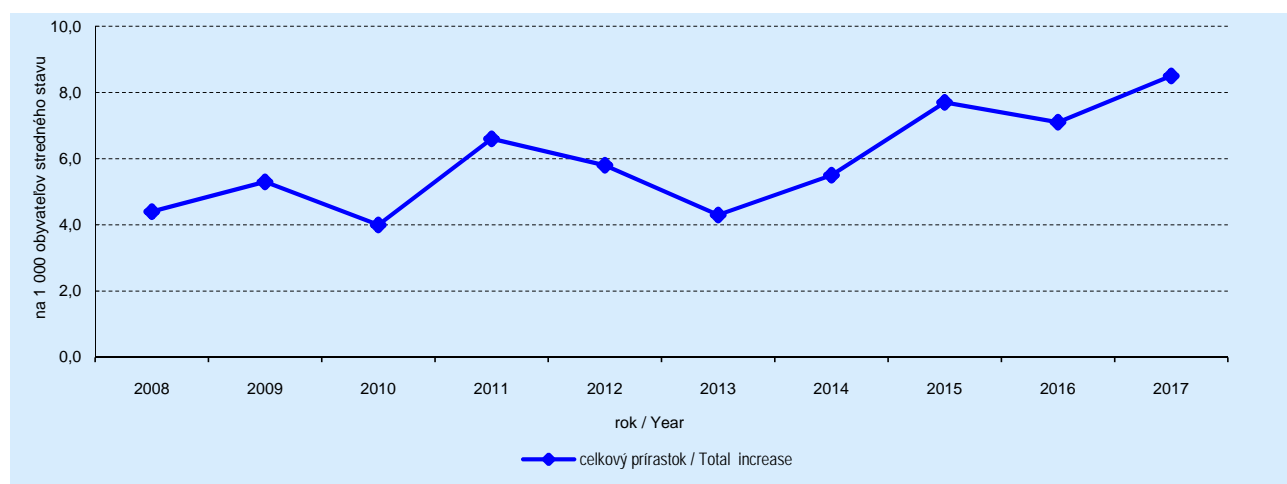

Graf III.5 Priemerný vek obyvateľstva
Average age of inhabitants

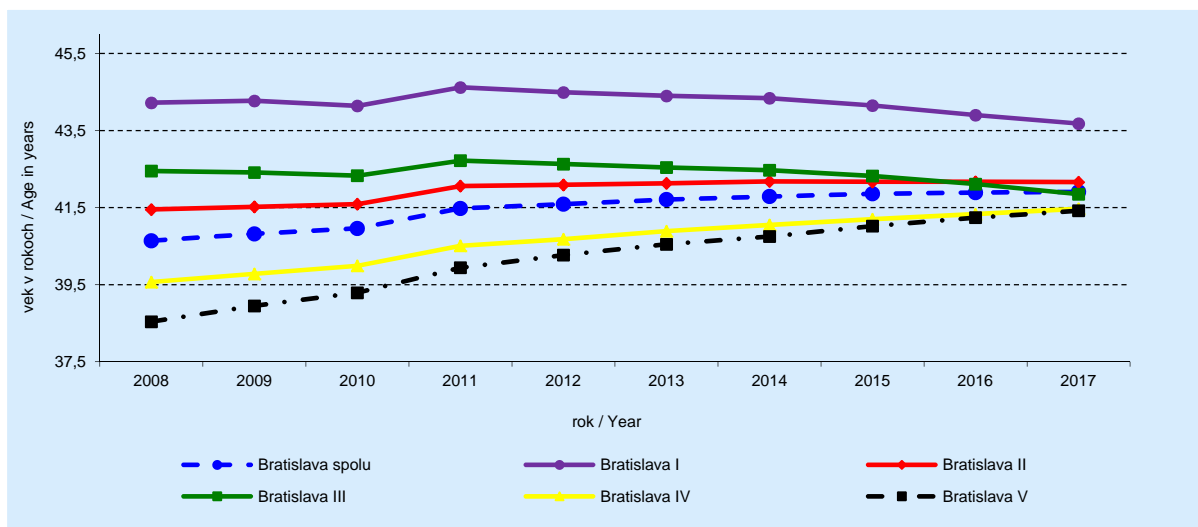

Graf III.6 Index starnutia
Ageing index

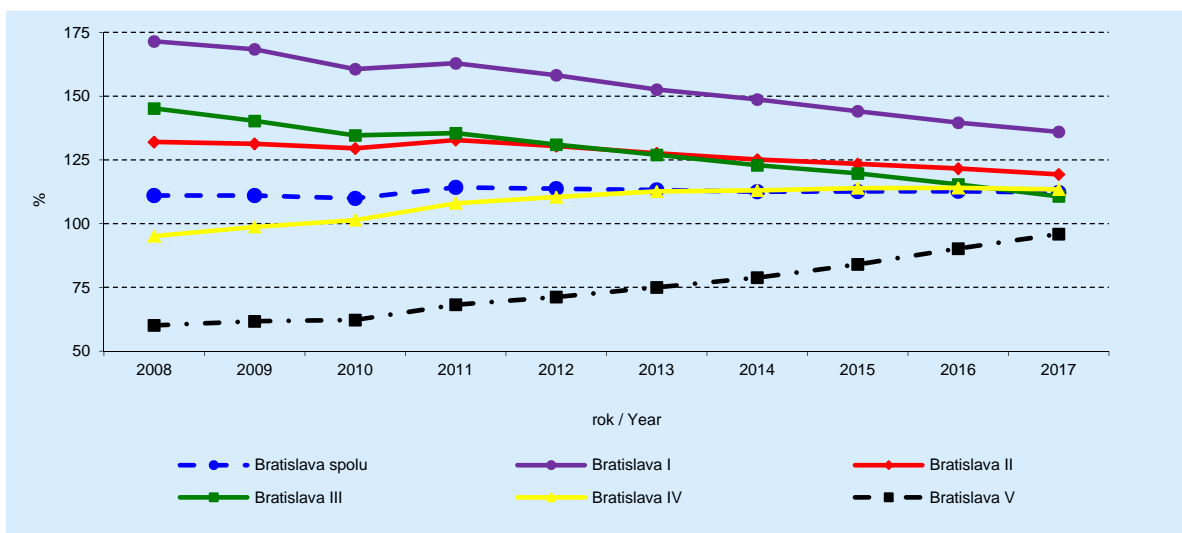

Graf III.7 Index starnutia obyvateľstva k 31. 12. 2017 podľa mestských častí
Ageing index of population as of Dec. 31, 2017 by municipal parts

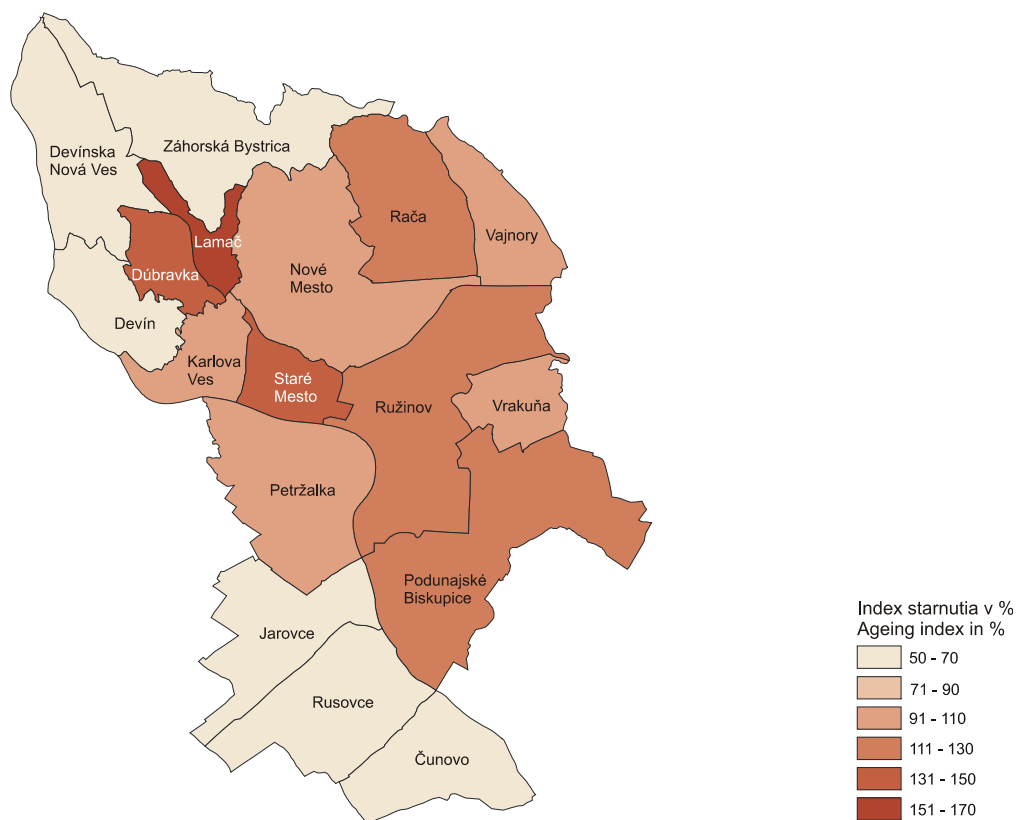

Graf III.8 Hustota obyvateľstva k 31. 12. 2017 podľa mestských častí
Population density as of Dec. 31, 2017 by municipal parts

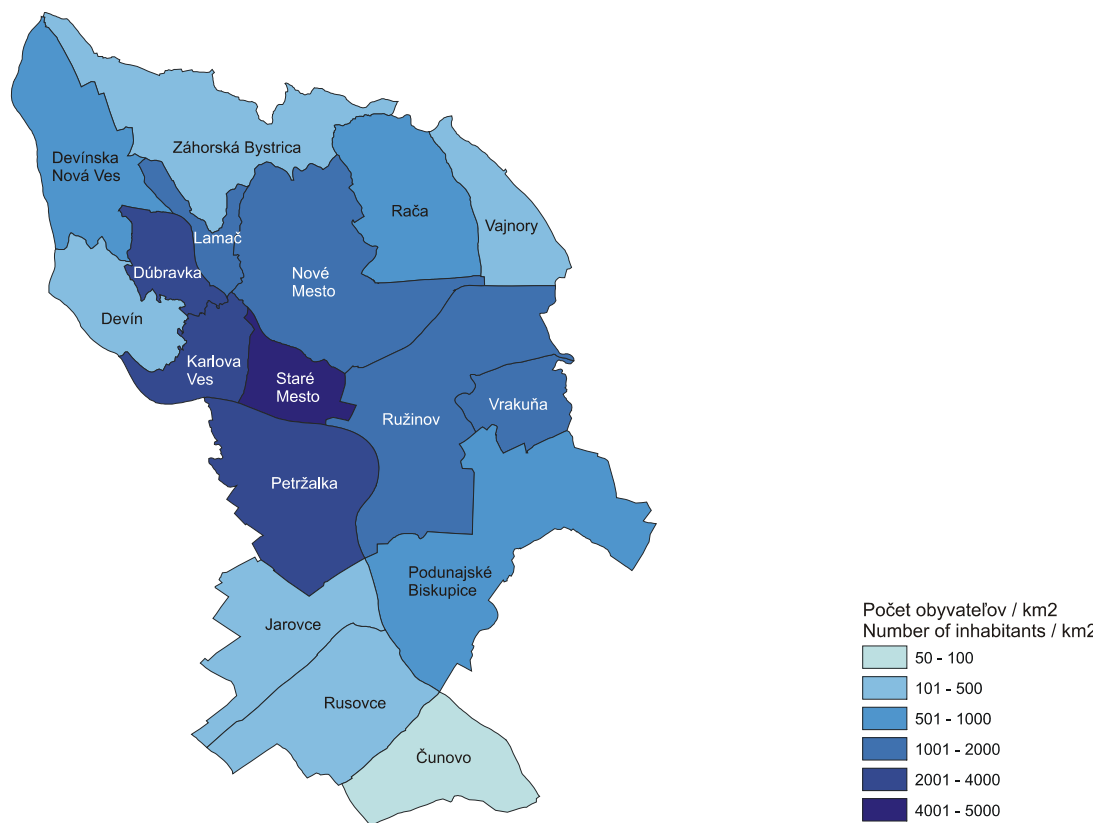

Graf III.9 Priemerný vek pri prvom sobáši a pôrode
Average age at first marriage and childbirth

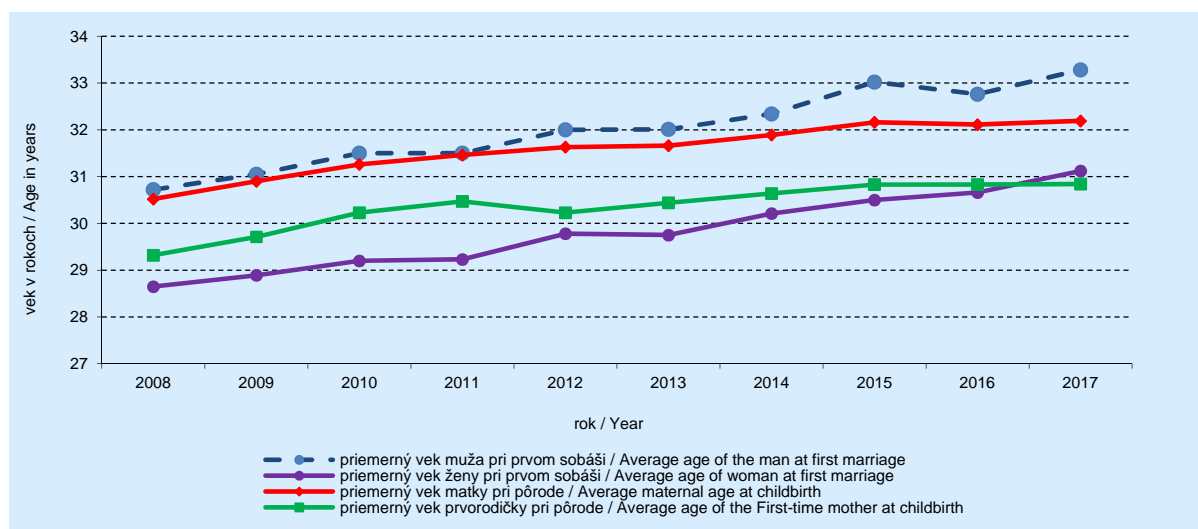

Graf IV.1 Právne subjekty k 31. 12. 2017 podľa okresov
Legal units as of Dec. 31, 2017 by districts

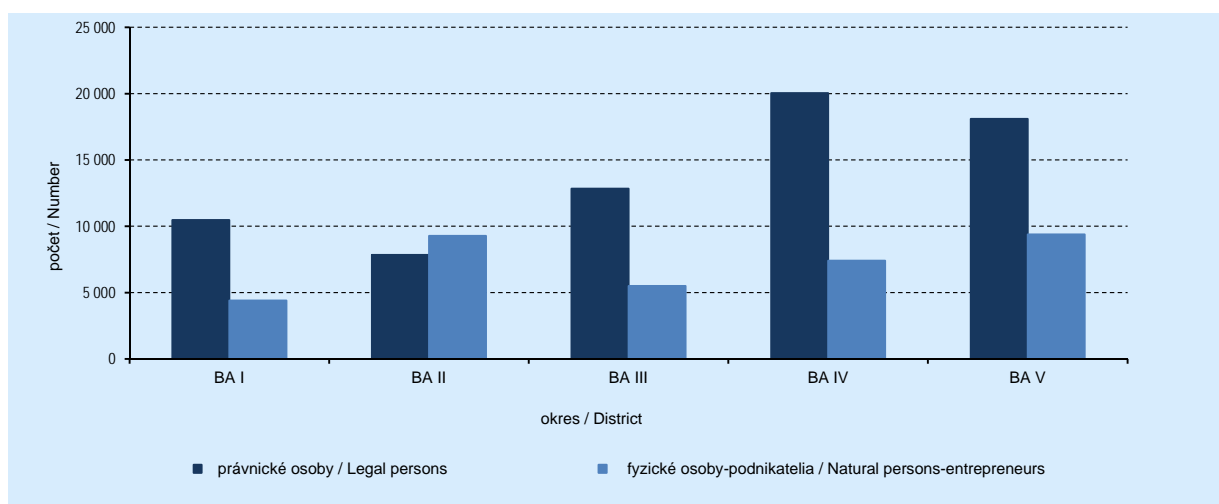

Graf V.1 Nezamestnanosť
Unemployment

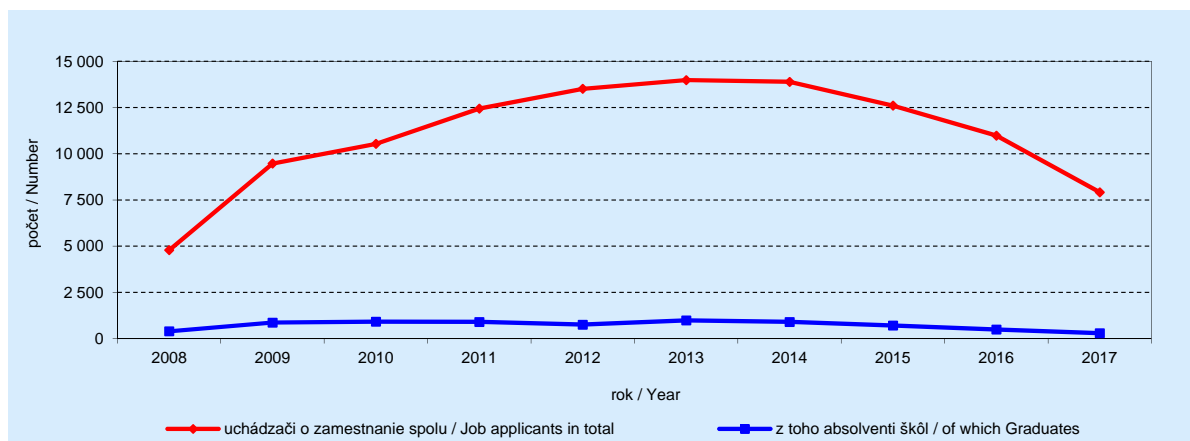

Graf V.2 Uchádzači o zamestnanie a voľné pracovné miesta
Job applicants and Job vacancies

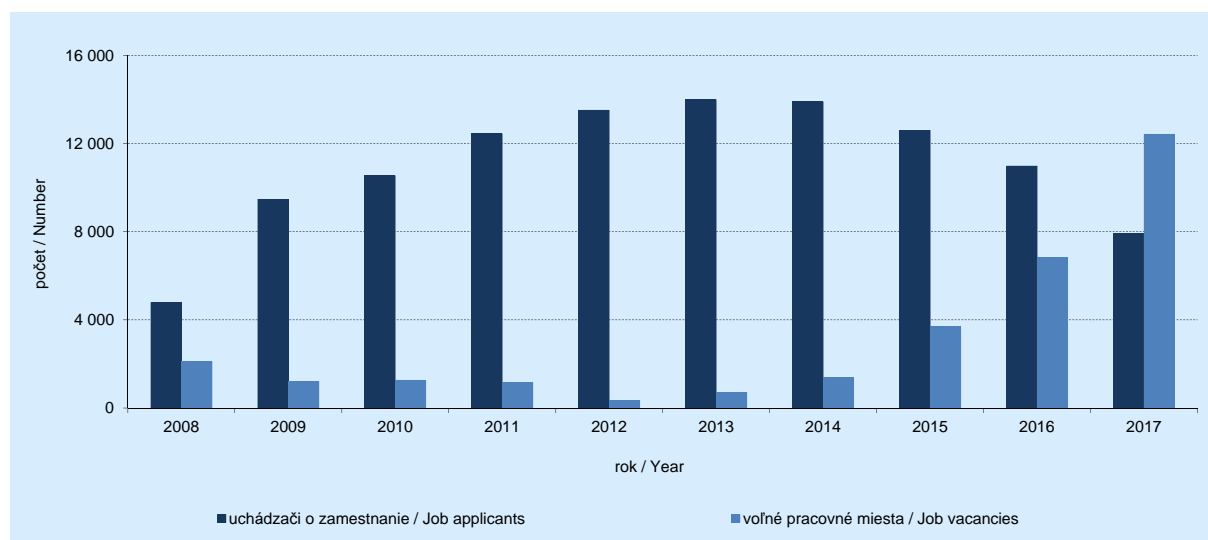

Graf XIV.1 Návštevníci v ubytovacích zariadeniach cestovného ruchu
Visitors in accommodation establishments of tourism

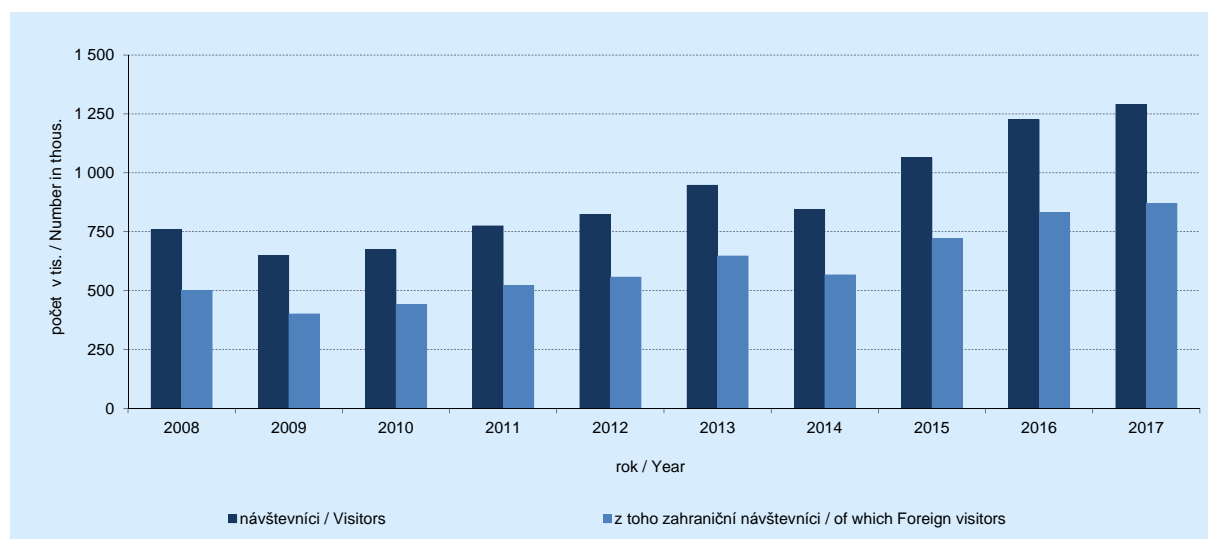

Graf XX.1 Trestné činy zistené a objasnené
Recorded and cleared-up criminal offences

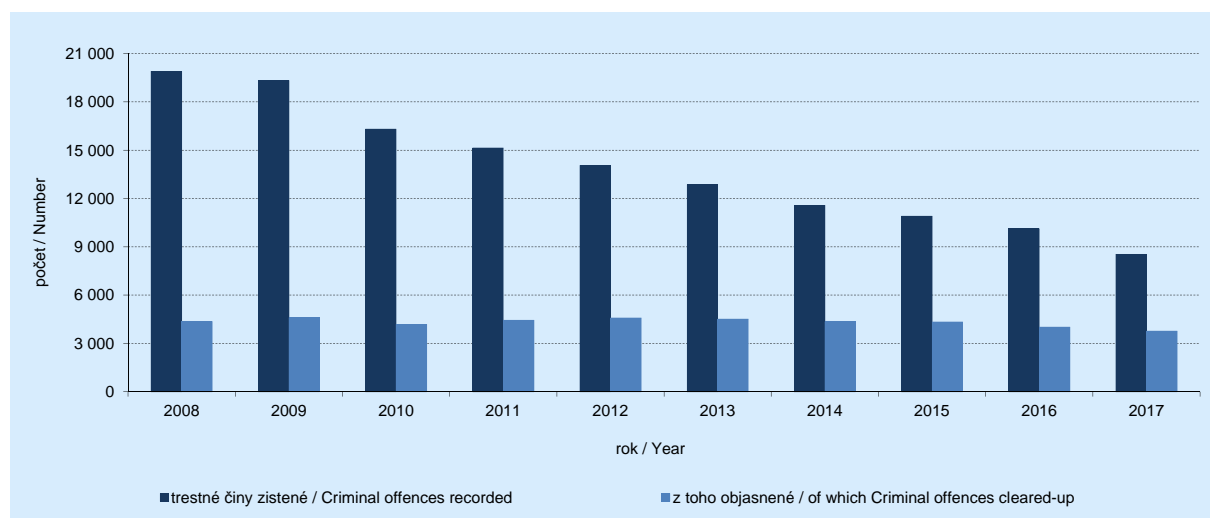

Graf XXI.1 Počet obyvateľov
Population

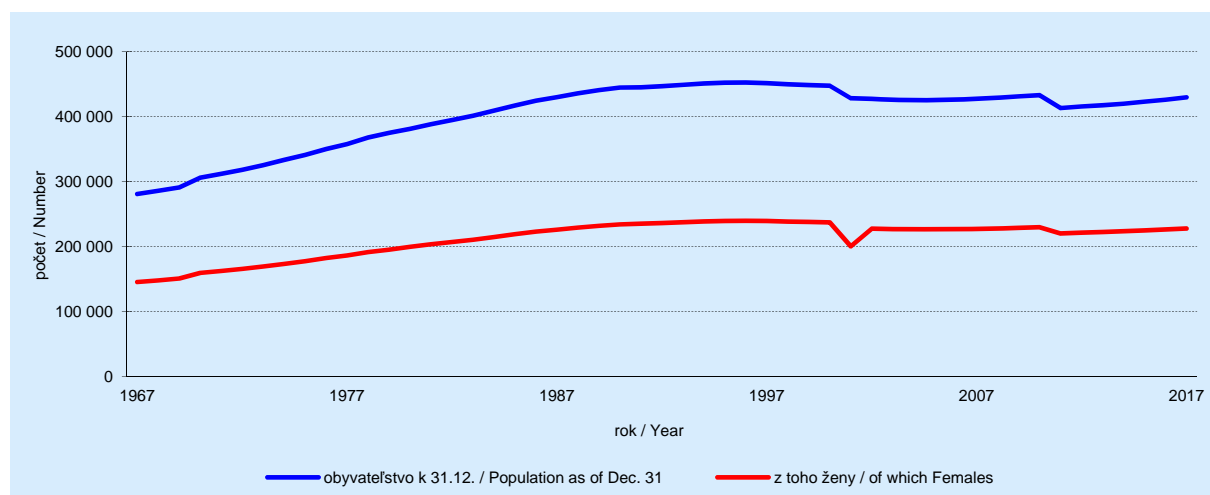

Graf XXI.2 Sobáše a rozvody
Marriages and Divorces

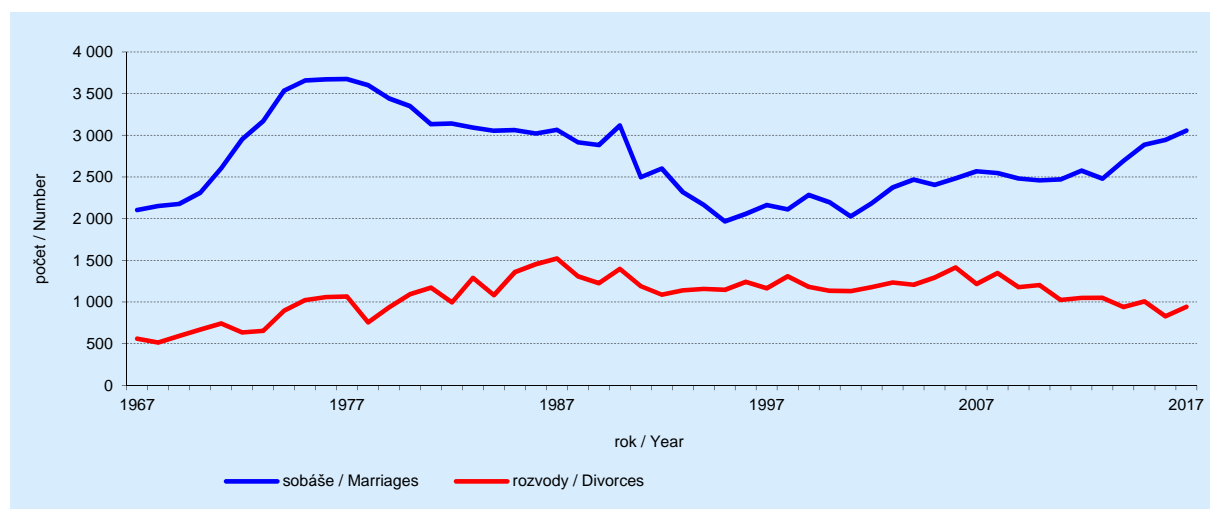

Graf XXI.3 Narodení a zomretí
Births and Deaths

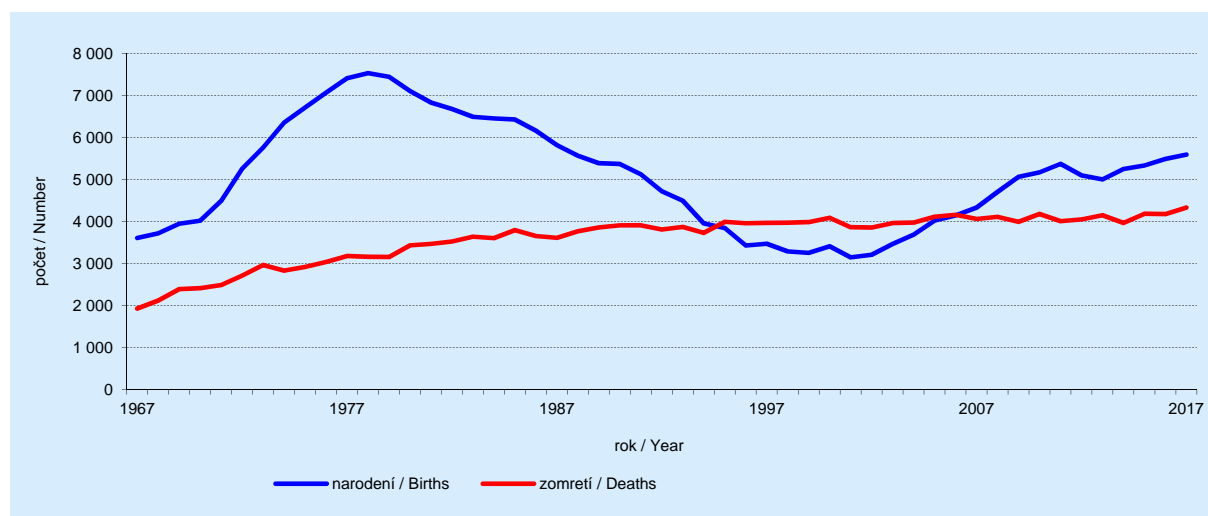

Graf XXI.4 Teplota vzduchu
Temperature

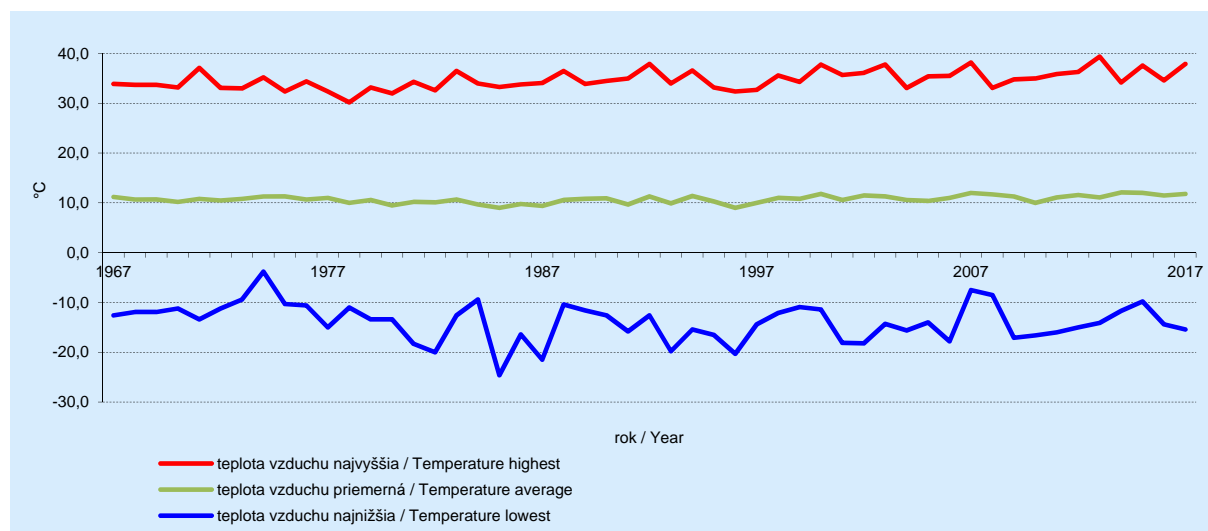

Graf XXI.5 Motorové vozidlá
Motor vehicles

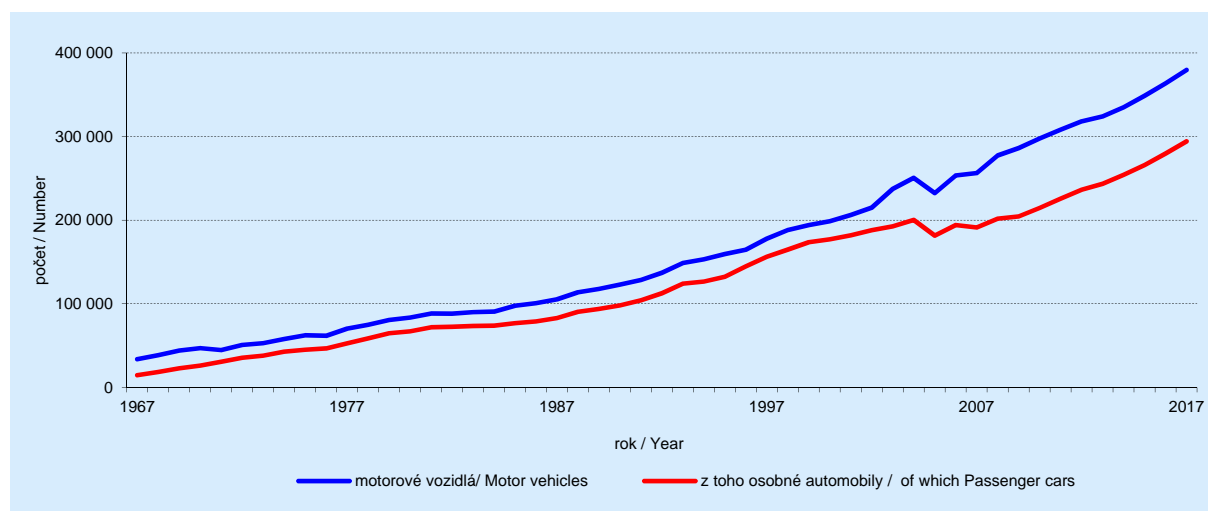

Graf XXI.6 Dokončené byty
Completed dwellings

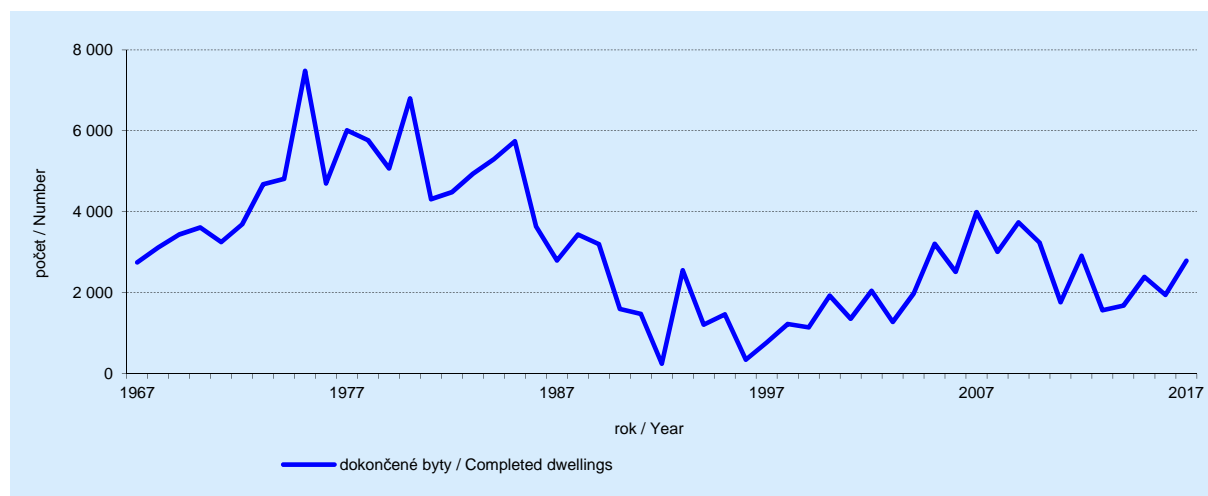

Graf XXI.7 Deti materských a základných škôl
Children of kindergartens and basic schools

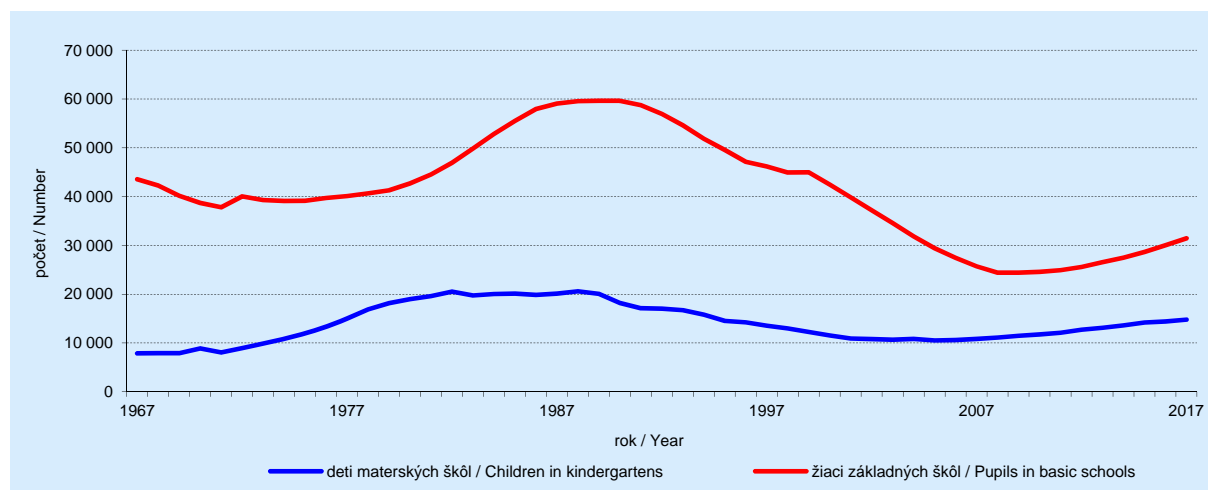

Graf XXI.8 Študenti stredných a vysokých škôl
Students of secondary schools and higher education institutions

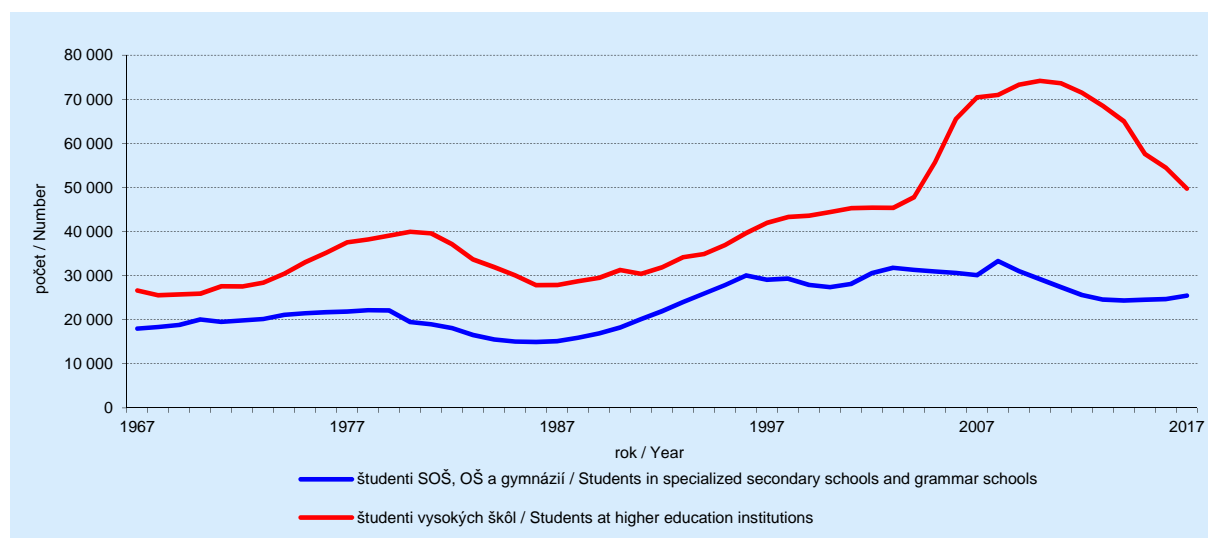

VECNÝ REGISTER

B	
Byty	
dokončené	115
stav	115, 119
C	
Cestovný ruch	161
D	
Daňový úrad	23
Divadlá	188
Dlhodobé časové rady	207
Dlhodobý hmotný majetok	40
Doprava	143
cestná	146
letecká	151
mestská hromadná	149
vodná	150
Dopravná nehoda	144
Druhy vlastníctva	90
E	
Emisie	39
G	
Galérie	188
H	
Hrubý obrat	128, 137
C	
Charakteristika hl. m. SR Bratislavy	25
Chránená krajinná oblasť	39
I	
Imisie	40
Informácie	152
Informačné služby	152
K	
Kiná	188
Komunálny odpad	40
Komunikácia	152
Kultúra	188
L	
Lôžko v ubytovacom zariadení	162, 164
M	
Magistrát	23
Medzispotreba	128, 137
Merná jednotka	17

Mestská časť	30
Miestny úrad	23
Miestové kilometre	144
Ministerstvo	20
Múzeá	188
Mzda	104
v doprave	146
v obchode	159
v priemysle	134
v stavebníctve	140
vo vybraných službách	173

N

Narodení	66
Národná banka Slovenska	21
Národná rada SR	20
Národnosť	65
Návštevník	189
Návštevník v ubytovacom zariadení ...	162, 165
Nehnutelnosti	171
Nezamestnanosť	105
Neziskové inštitúcie	90

O

Obchod	156
Obchodné činnosti	171
Obvodný úrad	22
Obytná plocha	115, 119
Obyvateľstvo	65
Okres	30
Organizačná štatistika	90
Ostatné služby	171

P

Pohostinstvo	156
Pohyb obyvateľstva	65
Poisťovňa	22
Pokuty	39
Poľnohospodárstvo	124
Potravy	65
Požiare	40
Pôda	
orná	124
poľnohospodárska	124
Pracovné miesto	192
Právna forma	90
Prenájom	171
Preprava osôb	143
Prepravné linky	144
Prezident SR	20
Priemysel	128
Primátor	30
Prírastok obyvateľstva	66
Produkcia	
poľnohospodárskych plodín	127
v stavebníctve	139, 140, 141
Produktivita práce	

v priemysle	128, 131
v stavebníctve	139, 140
Prokuratúra	21, 22
Prvá písomná zmienka	26

R

Register organizácií	90
Rozloha	29
Rozvody	65

S

Samosprávny kraj	23
Sídlo	27
Skratka	18
Sobáše	65
Sociálne zabezpečenie	197
Stav obyvateľstva	65
Stavebníctvo	139
Súd	21, 22
Súdnicstvo	202

Š

Školstvo	175
Štatistický úrad	21

T

Trestný čin	202
Trh práce	103
Tržby	
cestovného ruchu	162, 170
v obchode	157, 158
v priemysle	128, 130
za informačné služby	152
za mestskú hromadnú dopravu	149

za ubytovanie	163, 166
za vybrané služby	171

U

Ubytovacie zariadenie	161, 164
Ubytovanie	156
Univerzita	21
Úrady a organizácie	20

V

Vek	65
Vláda SR	20
Vlastníctvo	90
Vodovody a kanalizácie	40
Výdavky	
na výskum a vývoj	120, 123
Výskum a vývoj	120

Z

Zamestnanci	103
v doprave	146
v obchode	158
v priemysle	133
v stavebníctve	140
vo vybraných službách	173
vo výskume a vývoji	122
Zdravotníctvo	192
Značka	18
Zomretí	66

Ž

Živočíšna výroba	124
Životné prostredie	39

INDEX

A	
Abbreviation.....	18
Abortions.....	65
Accommodation facility.....	161, 164
Accommodation.....	156
Age.....	65
Agriculture.....	124
Animal production.....	124
Area.....	29
B	
Bed in accommodation facility.....	162, 164
Births.....	66
Business activities.....	171
C	
Catering.....	156
Cinemas.....	188
City Hall.....	23
Communication.....	152
Construction.....	139
Court.....	21, 22
Criminal offence.....	202
Culture.....	188
D	
Deaths.....	66
District.....	30
District Office.....	22
Divorces.....	65
Dwellings	
completed.....	115
state.....	115, 119
E	
Education.....	175
Emissions.....	39
Employees.....	103, 105
in construction.....	140
in industry.....	133
in research and development.....	122, 123
in selected services.....	173
in trade.....	158
in transport.....	146
Environment.....	39
Expenditures	
on research and development.....	120, 123
F	
Fires.....	40
First written record.....	26
G	
Galleries.....	188
Government of the Slovak Republic.....	20
Gross output.....	128, 137
H	
Health.....	192
C	
Characteristics of the capital of the SR	
Bratislava.....	25
I	
Imissions.....	40
Increase of population.....	66
Industry.....	128
Information.....	152
Information services.....	152
Insurance Company.....	22
Intermediate consumption.....	128, 137
J	
Justice.....	202
K	
Kinds of ownership.....	90
L	
Labour market.....	103
Labour productivity	
in construction.....	139, 140
in industry.....	128, 131
Land	
agricultural.....	124
arable.....	124
Legal forms.....	90
Living area.....	115, 119
Local Office of the Municipal Part.....	23
Long-term series.....	207
M	
Marriages.....	65
Mayor.....	30
Measuring unit.....	17
Ministry.....	20
Movement of population.....	65
Municipal parts.....	30
Municipal waste.....	40
Museums.....	188
N	
National Bank of Slovakia.....	21
Nationality.....	65
Non-profit oriented institutions.....	90

O	
Offices and organizations	20
Organizational statistics.....	90
Other services	171
Ownership.....	90

P	
Parliament of the Slovak Republic	20
Penalties.....	39
Population.....	65
President of the Slovak Republic	20
Production	
in construction	139, 140, 141
of agricultural crops.....	127
Prosecution.....	21, 22
Protected landscape area.....	39

R	
Real estate.....	171
Receipts	
for accommodation.....	162, 166, 167
for city mass transport.....	149
for tourism	163, 170
Register of Organizations	90
Renting	171
Research and development.....	120
Road accident.....	144

S	
Seat	27
Seat - kilometres.....	144
Self-governing Region	23
Social security	197
Statistical Office.....	21
Status of the Population	65
Symbol.....	18

T	
Tangible fixed assets	40
Tax Office.....	23
Theatres	188
Tourism	161
Trade.....	156
Transport.....	143
air	151
city mass.....	149
road.....	146
water	150
Transport lines	144
Transport of passengers	143
Turnover	
in industry	128, 130
in information services.....	152
in selected services	171
in trade.....	157, 158

U	
Unemployment.....	105
University	21

V	
Visitor	189
Visitor in accommodation facility.....	162, 165

W	
Wage.....	104
in construction.....	140
in industry	134
in selected services	173
in trade.....	159
in transport.....	146
Water-supply and sewage systems	40
Working post.....	192

I. CHARAKTERISTIKA HL. M. SR BRATISLAVY

Metodické vysvetlivky a definície

Metodické vysvetlivky a definície uvedené v štatistickej ročenke, v časti týkajúcej sa hlavného mesta SR Bratislavy, platia analogicky aj pre tento dodatok.

Zdroj údajov

Miestne úrady mestských častí

Štatistický úrad SR

Internet

I. CHARACTERISTICS OF THE CAPITAL OF THE SR BRATISLAVA

Methodological notes and definitions

Methodological notes and definitions which are presented in the Statistical Yearbook in the part relating to the capital of the Slovak Republic, apply by analogy also for this supplement.

Source

Local Offices of the Municipal Parts

Statistical Office of the SR

Internet

I.2* Základné územné charakteristiky k 31. 12. 2017
Basic territorial characteristics as of Dec. 31, 2017

Mestská časť <i>Municipal part</i>	Rozloha (km ²) <i>Area (km²)</i>	Podiel na rozlohe mesta (%) <i>Share at the area of the capital (%)</i>	Obyvateľstvo <i>Population</i>	Podiel na obyvateľstve mesta (%) <i>Share of population of the capital (%)</i>	Hustota obyvateľstva ¹⁾ na 1 km ² <i>Population density per 1 km²</i>
Staré Mesto	9,6	2,6	40 610	9,5	4 235
Podunajské Biskupice	42,5	11,6	22 029	5,1	518
Ružinov	39,7	10,8	72 718	16,9	1 832
Vrakuňa	10,3	2,8	20 173	4,7	1 959
Nové Mesto	37,5	10,2	38 482	9,0	1 027
Rača	23,7	6,4	22 088	5,1	934
Vajnory	13,5	3,7	5 872	1,4	434
Devín	14,0	3,8	1 538	0,4	110
Devínska Nová Ves	24,2	6,6	15 940	3,7	658
Dúbravka	8,6	2,4	33 324	7,8	3 853
Karlova Ves	11,0	3,0	33 586	7,8	3 067
Lamač	6,5	1,8	7 232	1,7	1 105
Záhorská Bystrica	32,3	8,8	5 171	1,2	160
Čunovo	18,6	5,1	1 447	0,3	78
Jarovce	21,3	5,8	2 200	0,5	103
Petržalka	28,7	7,8	103 190	24,0	3 598
Rusovce	25,6	7,0	3 964	0,9	155

¹⁾ hustota obyvateľstva je počítaná z rozlohy v m²

¹⁾ Population density is calculated from area in m²

I.3* Najvyššie budovy a stavby k 31. 12. 2017
Highest buildings and constructions as of Dec. 31, 2017

Názov budovy, stavby <i>Name of building, construction</i>	Výška ¹⁾ <i>Height ¹⁾</i>	Mestská časť <i>Municipal part</i>
Televízna veža na Kamzíku	200,0	Nové Mesto
Komín v závode Volkswagen Slovakia, a. s.	150,0	Devínska Nová Ves
Komín rafinérie Slovnaft, a. s.	124,0	Ružinov
Komín teplárne na Poliankach	122,0	Dúbravka
Komín spaľovne odpadu vo Vlčom hrdle - OLO, a. s.	121,0	Ružinov
Komín etylénovej jednotky - Slovnaft, a. s.	120,0	Ružinov
Komín v Ružinove	120,0	Ružinov
Komín teplárne	119,0	Ružinov
Komín Slovnaft, a. s.	118,0	Ružinov
Národná banka Slovenska	111,6	Staré Mesto
Komín Slovnaft 19, a.s.	110,0	Ružinov
Komín v Petržalke	110,0	Petržalka
Budova RTVS - televízia	108,0	Karlova Ves
Obytný dom Panorama City	108,0	Staré Mesto
Komín Slovnaft 24, a. s.	106,0	Ružinov
Komín paraxylénu	106,0	Ružinov
Tower 115	104,0	Staré Mesto
Komín teplárne II	103,0	Nové Mesto
Obytný dom Gloria	100,0	Ružinov
Aupark Tower	96,0	Petržalka
City Business Center I	95,0	Ružinov
Pylón Mostu SNP	95,0	Petržalka
Twin City Tower	92,9	Staré Mesto
Technopol I	90,0	Petržalka
Technopol II	90,0	Petržalka
VÚB, a. s. - ústredie	88,0	Ružinov
Obytný dom Manhattan	86,0	Nové Mesto
Incheba, a. s.	85,6	Petržalka
Dóm sv. Martina	85,0	Staré Mesto
Lakeside Park	85,0	Nové Mesto
Millenium Tower II	85,0	Nové Mesto
Centrál	83,5	Nové Mesto
Obytný dom Hviezda	82,0	Nové Mesto
Rozadol	82,0	Ružinov
Retro	80,0	Ružinov
Dominant	80,0	Petržalka
Millenium Tower I	80,0	Nové Mesto
Budova RTVS - rozhlas	80,0	Staré Mesto
Kostol Nanebovzatia Panny Márie	78,0	Staré Mesto
Stavebná fakulta STU	78,0	Staré Mesto
Vienna Gate	78,0	Petržalka
Apollo Business Center II	76,5	Ružinov
Obytný dom Universo	75,0	Ružinov
Obytný dom Fuxova	75,0	Petržalka
III Veže	74,0	Nové Mesto
TatraCity	72,0	Petržalka

¹⁾ výška budov v m je meraná od upraveného terénu po vrch atiky

¹⁾ Height of the buildings in m is measured from the ground up to the peak

I.4* Príjmy miestnych úradov mestských častí za rok 2017
Revenues of the local government bodies by municipal parts in 2017

tis. EUR

Thous. EUR

Mestská časť <i>Municipal part</i>	Príjmy spolu <i>Revenues in total</i>	v tom / of which			Finančné operácie <i>Financial transactions</i>	Príjmy a finančné operácie spolu <i>Revenues and financial transactions in total</i>
		daňové príjmy <i>Tax-revenues</i>	nedaňové príjmy <i>Non-tax revenues</i>	granty a transfery <i>Grants and transfers</i>		
Staré Mesto	22 262	12 000	4 308	5 954	2 501	24 763
Podunajské Biskupice	8 459	4 676	1 672	2 110	1 611	10 069
Ružinov	33 233	20 323	3 819	9 091	3 699	36 932
Vrakuňa	7 476	3 777	975	2 723	754	8 230
Nové Mesto	19 396	10 870	2 628	5 899	4 112	23 508
Rača	9 293	5 525	1 598	2 170	539	9 832
Vajnory	2 866	1 976	269	622	61	2 927
Devín	728	614	108	6	-	728
Devínska Nová Ves	8 538	5 715	907	1 916	114	8 652
Dúbravka	12 646	6 409	2 257	3 981	1 165	13 811
Karlova Ves	11 621	6 951	992	3 678	570	12 191
Lamač	3 379	1 813	689	877	440	3 819
Záhorská Bystrica	2 385	1 333	386	667	278	2 664
Čunovo	657	578	27	52	84	741
Jarovce	1 842	953	505	384	900	2 742
Petržalka	33 430	19 213	5 039	9 178	3 752	37 182
Rusovce	3 714	1 097	1 959	658	296	4 010

I.4* Príjmy miestnych úradov mestských častí za rok 2017
Revenues of the local government bodies by municipal parts in 2017

dokončenie
tis. EUR

End of table
Thous. EUR

Mestská časť <i>Municipal part</i>	Daňové príjmy spolu <i>Tax-revenues in total</i>	z toho / of which		Nedaňové príjmy spolu <i>Non-tax revenues in total</i>	z toho príjmy z vlastníctva <i>of which Property revenues</i>	Granty a transfery spolu <i>Grants and transfers in total</i>	z toho transfery v rámci verejnej správy <i>of which Transfers in governmental level</i>
		daň z príjmov FO <i>Tax from revenues of natural persons</i>	daň z nehnuteľností <i>Property tax</i>				
Staré Mesto	12 000	6 484	3 340	4 308	1 497	5 954	5 479
Podunajské Biskupice	4 676	2 874	1 516	1 672	896	2 110	2 091
Ružinov	20 323	12 652	6 521	3 819	718	9 091	9 091
Vrakuňa	3 777	2 196	1 158	975	490	2 723	2 723
Nové Mesto	10 870	6 798	3 503	2 628	949	5 899	4 765
Rača	5 525	3 390	1 788	1 598	619	2 170	2 111
Vajnory	1 976	1 209	704	269	69	622	581
Devín	614	344	248	108	70	6	6
Devínska Nová Ves	5 715	3 420	1 805	907	528	1 916	1 908
Dúbravka	6 409	3 788	1 998	2 257	841	3 981	3 288
Karlova Ves	6 951	4 018	2 120	992	411	3 678	3 664
Lamač	1 813	1 103	648	689	259	877	840
Záhorská Bystrica	1 333	817	469	386	97	667	650
Čunovo	578	326	237	27	7	52	40
Jarovce	953	463	310	505	52	384	369
Petržalka	19 213	11 703	6 030	5 039	2 788	9 178	8 939
Rusovce	1 097	637	402	1 959	165	658	510

1.5* Výdavky miestnych úradov mestských častí za rok 2017
Expenditures of the local government bodies by municipal parts in 2017

tis. EUR

Thous. EUR

Mestská časť <i>Municipal part</i>	Výdavky spolu <i>Expenditures in total</i>	v tom / of which		Finančné operácie <i>Financial transactions</i>	Výdavky a finančné operácie spolu <i>Expenditures and financial transactions in total</i>
		bežné <i>Current</i>	kapitálové <i>Capital</i>		
Staré Mesto	23 793	21 379	2 414	-	23 793
Podunajské Biskupice	8 559	6 755	1 804	21	8 579
Ružinov	33 448	30 426	3 022	284	33 732
Vrakuňa	7 992	6 931	1 061	86	8 078
Nové Mesto	22 193	17 950	4 243	15	22 208
Rača	9 200	8 082	1 118	278	9 479
Vajnory	2 596	2 332	264	219	2 815
Devín	720	720	-	-	720
Devínska Nová Ves	8 164	6 456	1 708	-	8 164
Dúbravka	13 450	12 004	1 446	27	13 477
Karlova Ves	11 502	11 008	494	60	11 562
Lamač	3 298	3 011	287	33	3 331
Záhorská Bystrica	2 464	2 058	406	-	2 464
Čunovo	675	582	93	9	684
Jarovce	2 316	1 337	979	-	2 316
Petržalka	34 649	30 347	4 302	1 016	35 665
Rusovce	1 960	1 787	173	72	2 032

1.5* Výdavky miestnych úradov mestských častí za rok 2017
Expenditures of the local government bodies by municipal parts in 2017

dokončenie
tis. EUR

End of table
Thous. EUR

Mestská časť <i>Municipal part</i>	Bežné výdavky spolu <i>Current expenditures in total</i>	z toho / of which					
		verejná správa <i>Governmental level</i>	oprava a údržba komunikácií <i>Repair and maintenance of roads</i>	ochrana životného prostredia <i>Environment protection</i>	rekreácia a kultúra <i>Recreation and culture</i>	vzdelávanie <i>Education</i>	sociálne zabezpečenie <i>Social security</i>
Staré Mesto	21 379	6 169	925	1 735	1 063	9 103	2 384
Podunajské Biskupice	6 755	1 232	100	682	273	4 196	213
Ružinov	30 426	3 597	531	2 395	2 795	15 634	3 961
Vrakuňa	6 931	1 404	146	373	136	4 308	59
Nové Mesto	17 950	3 121	468	29	1 127	8 867	577
Rača	8 082	2 560	121	493	275	4 193	440
Vajnory	2 332	553	110	69	36	979	29
Devín	720	284	3	49	24	158	2
Devínska Nová Ves	6 456	1 528	60	364	582	3 467	279
Dúbravka	12 004	2 492	586	844	776	6 741	566
Karlova Ves	11 008	2 752	380	677	384	6 295	520
Lamač	3 011	285	34	87	111	1 799	81
Záhorská Bystrica	2 058	380	32	69	95	1 020	50
Čunovo	582	271	4	47	77	161	6
Jarovce	1 337	245	-	10	43	827	13
Petržalka	30 347	5 123	588	618	2 464	16 576	1 505
Rusovce	1 787	546	26	254	174	768	19

1.6* Starostovia mestských častí
Mayors of the municipal parts

Mestská časť <i>Municipal part</i>	Meno, priezvisko, titul ¹⁾ <i>Name, surname, title ¹⁾</i>	Politická strana - skratka <i>Political party (Abbreviation)</i>
Staré Mesto	Zuzana Aufrichtová, Ing. arch.	SaS, OBYČAJNÍ LUDIA a nezávislé osobnosti (OLANO), KDH, SME RODINA - Boris Kollár, OKS, NOVA, Zmena zdola, DÚ
Podunajské Biskupice	Zoltán Pék, Mgr.	MOST - HÍD, SaS, SME RODINA - Boris Kollár, OKS, NOVA
Ružinov	Martin Chren, Ing.	NEKA
Vrakuňa	Martin Kuruc, JUDr. Ing.	NEKA
Nové Mesto	Rudolf Kusý, Mgr.	NEKA
Rača	Michal Drotován, Mgr.	NEKA
Vajnory	Michal Vlček, Ing.	NEKA
Devín	Ľubica Kolková, Ing.	NEKA
Devínska Nová Ves	Dárius Krajčír	SaS, SME RODINA - Boris Kollár, NOVA
Dúbravka	Martin Zaťovič, RNDr.	SaS, OBYČAJNÍ LUDIA a nezávislé osobnosti (OLANO), KDH, SME RODINA - Boris Kollár, OKS, NOVA, Zmena zdola, DÚ
Karlova Ves	Dana Čahojová, MUDr.	NEKA
Lamač	Lukáš Baňacký, Ing.	SaS, OBYČAJNÍ LUDIA a nezávislé osobnosti (OLANO), KDH, SME RODINA - Boris Kollár, OKS, NOVA, Zmena zdola, DÚ
Záhorská Bystrica	Jozef Krúpa, Ing.	NEKA
Čunovo	Gabriela Ferenčáková	SaS, OBYČAJNÍ LUDIA a nezávislé osobnosti (OLANO), KDH, SME RODINA - Boris Kollár, OKS, NOVA, Zmena zdola, DÚ
Jarovce	Jozef Uhler, JUDr. Mgr.	NEKA
Petržalka	Ján Hrčka, Ing.	SaS, NOVA, KDH, OKS, SME RODINA - Boris Kollár
Rusovce	Dušan Antoš	NEKA

¹⁾ údaje sú z výsledkov volieb do samosprávy obcí z 10.11.2018

¹⁾ Data are from results of Elections to the Bodies of Communal Self-Government on November 10, 2018

1.7* Miestne zastupiteľstvá mestských častí
Local corporations of the municipal parts

Mestská časť <i>Municipal part</i>	Počet poslancov spolu ¹⁾ <i>Number of deputies in total ¹⁾</i>	Politická strana - skratka <i>Political party (Abbreviation)</i>	Počet poslancov <i>Number of deputies</i>
Staré Mesto	25	NEKA	3
		Progresívne Slovensko, SPOLU	10
		SaS, OBYČAJNÍ LUDIA a nezávislé osobnosti (OLANO), KDH, SME RODINA - Boris Kollár, OKS, NOVA, Zmena zdola, DÚ	12
Podunajské Biskupice	15	NEKA	2
		SMK-MKP	1
		Progresívne Slovensko, SPOLU	3
		SaS, OBYČAJNÍ LUDIA a nezávislé osobnosti (OLANO), KDH, SME RODINA - Boris Kollár, NOVA, Zmena zdola, DÚ	9
Ružinov	25	NEKA	8
		Progresívne Slovensko, SPOLU	10
		SaS, OBYČAJNÍ LUDIA a nezávislé osobnosti (OLANO), SME RODINA - Boris Kollár, OKS, NOVA, Zmena zdola, DÚ	7

¹⁾ údaje sú z výsledkov volieb do samosprávy obcí z 10.11.2018

¹⁾ Data are from results of Elections to the Bodies of Communal Self-Government on November 10, 2018

I.7* Miestne zastupiteľstvá mestských častí
Local corporations of the municipal parts

dokončenie

End of table

Mestská časť <i>Municipal part</i>	Počet poslancov spolu ¹⁾ <i>Number of deputies total</i>	Politická strana - skratka <i>Political party (Abbreviation)</i>	Počet poslancov <i>Number of deputies</i>
Vrakuňa	15	NEKA	1
		Progresívne Slovensko, SPOLU	4
		SaS, OBYČAJNÍ ĽUDIA a nezávislé osobnosti (OĽANO), OKS, NOVA, Zmena zdola, DÚ, SMK-MKP, SME RODINA - Boris Kollár	
			10
Nové Mesto	25	NEKA	18
		SZS	1
		Progresívne Slovensko, SPOLU	2
		SaS, OBYČAJNÍ ĽUDIA a nezávislé osobnosti (OĽANO), SME RODINA - Boris Kollár, KDH, OKS, NOVA, Zmena zdola, DÚ	4
Rača	15	NEKA	6
		NF	1
		STAROSTOVIA A NEZÁVISLÍ KANDIDÁTI	2
		Progresívne Slovensko, SPOLU	1
		SaS, OBYČAJNÍ ĽUDIA a nezávislé osobnosti (OĽANO), SME RODINA - Boris Kollár, KDH, OKS, NOVA, Zmena zdola, DÚ	5
Vajnory	9	NEKA	9
Devín	7	NEKA	3
		Progresívne Slovensko, SPOLU	2
		SaS, OBYČAJNÍ ĽUDIA a nezávislé osobnosti (OĽANO), SME RODINA - Boris Kollár, KDH, NOVA, Zmena zdola, DÚ	2
Devínska Nová Ves	12	NEKA	6
		Zmena zdola, DÚ	1
		KDH, OBYČAJNÍ ĽUDIA a nezávislé osobnosti (OĽANO)	1
		Progresívne Slovensko, SPOLU	1
Dúbravka	25	SaS, SME RODINA - Boris Kollár, NOVA	3
		Progresívne Slovensko, SPOLU	2
		SaS, OBYČAJNÍ ĽUDIA a nezávislé osobnosti (OĽANO), KDH, SME RODINA - Boris Kollár, OKS, NOVA, Zmena zdola, DÚ	23
Karlova Ves	25	NEKA	19
		Progresívne Slovensko, SPOLU	5
		SaS, OBYČAJNÍ ĽUDIA a nezávislé osobnosti (OĽANO), KDH, SME RODINA - Boris Kollár, OKS, NOVA, Zmena zdola, DÚ	1
Lamač	7	NF	2
		Progresívne Slovensko, SPOLU	4
		SaS, OBYČAJNÍ ĽUDIA a nezávislé osobnosti (OĽANO), KDH, SME RODINA - Boris Kollár, OKS, NOVA, Zmena zdola, DÚ	
			1
Záhorská Bystrica	9	NEKA	9
Čunovo	7	NEKA	4
		NF	1
		SaS, OBYČAJNÍ ĽUDIA a nezávislé osobnosti (OĽANO), KDH, SME RODINA - Boris Kollár, OKS, NOVA, Zmena zdola, DÚ	2
Jarovce	7	NEKA	7
Petržalka	35	NEKA	7
		MLADÁ PETRŽALKA - lokálna strana	4
		Zmena zdola, DÚ, OBYČAJNÍ ĽUDIA a nezávislé osobnosti (OĽANO)	2
		Progresívne Slovensko, SPOLU	10
		SaS, NOVA, KDH, OKS, SME RODINA - Boris Kollár	12
Rusovce	9	NEKA	8
		Progresívne Slovensko, SPOLU	1

¹⁾ údaje sú z výsledkov volieb do samosprávy obcí z 10.11.2018

¹⁾ Data are from results of Elections to the Bodies of Communal Self-Government on November 10, 2018

II. ŽIVOTNÉ PROSTREDIE

Metodické vysvetlivky a definície

Metodické vysvetlivky a definície uvedené v štatistickej ročenke, v časti týkajúcej sa hlavného mesta SR Bratislavy, platia analogicky aj pre tento dodatok.

Zdroj údajov

Informačný portál rezortu MŽP SR

Štatistický úrad SR

II. ENVIRONMENT

Methodological notes and definitions

Methodological notes and definitions which are presented in the Statistical Yearbook in the part relating to the capital of the Slovak Republic, apply by analogy also for this supplement.

Source

Information portal of Ministry of Environment of the SR

Statistical Office of the SR

II.1* Ochrana prírody a krajiny
Nature and country protection

Mestská časť <i>Municipal part</i>	Chránená krajinná oblasť <i>Protected landscape area</i>	Národná prírodná rezervácia <i>National natural reserve</i>	Prírodná rezervácia <i>Natural reserve</i>	Chránený areál <i>Protected area</i>	Národná prírodná pamiatka <i>National natural monument</i>	Prírodná pamiatka <i>Natural monument</i>	Chránený krajinný prvok <i>Protected landscape element</i>	Chránené vtáčie územie <i>Protected bird territory</i>
Staré Mesto	-	-	-	4	-	-	-	-
Podunajské Biskupice	1	-	3	2	-	1	-	1
Ružinov	1	-	-	-	-	-	-	1
Vrakuňa	-	-	-	-	-	-	-	-
Nové Mesto	1	-	-	-	-	1	-	-
Rača	1	-	-	-	-	-	-	1
Vajnory	1	-	-	-	-	-	-	1
Devín	1	1	2	2	1	1	-	-
Devínska Nová Ves	1	1	1	1	-	-	-	1
Dúbravka	1	-	1	-	-	-	-	-
Karlova Ves	-	-	-	3	-	-	-	1
Lamač	1	-	-	-	-	-	-	-
Záhorská Bystrica	1	-	-	-	-	-	1	2
Čunovo	1	-	1	-	-	-	-	2
Jarovce	-	-	-	1	-	-	-	2
Petržalka	-	-	1	4	-	-	-	1
Rusovce	1	-	1	-	-	-	-	2

II.28* Verejná zeleň a cintoríny k 31. 12. 2017 podľa mestských častí
Public verdancy and cemeteries as of Dec. 31, 2017 by municipal parts

Mestská časť Municipal part	Verejná zeleň (ha) Public verdancy (ha)		Domy smútku (počet) Mourn houses (Number)	Cintoríny Cemeteries		
	spolu Total	z toho parková of which Park		počet Number	názov Name	rozloha (ha) Area (ha)
Staré Mesto	48,77	18,42	2	5	Kozia brána Mikulášsky ¹⁾ Ondrejský Židovský ²⁾ Židovský ³⁾	2,2 0,5 6,3 0,5 4,3
Podunajské Biskupice	30,92	8,35	2	2	Komárov Podunajské Biskupice	0,5 1,7
Ružinov	170,00	11,30	2	2	Martinský Prievoz	6,9 0,7
Vrakuňa	⁴⁾ 43,20	31,07	2	2	Vrakuňa ⁵⁾ Stará Vrakuňa	16,5 0,5
Nové Mesto	43,96	23,18	-	-	-	-
Rača	39,70	7,80	1	1	Rača	1,4
Vajnory	6,07	2,00	1	1	Vajnory	0,7
Devín	1,26	0,66	1	1	Devín	0,6
Devínska Nová Ves	21,50	4,00	1	1	Devínska Nová Ves	1,4
Dúbravka	64,32	4,65	1	1	Dúbravka	0,9
Karlova Ves	48,26	1,80	1	2	Adámiho Slávičie údolie	1,0 13,1
Lamač	14,04	0,52	1	1	Lamač	0,8
Záhorská Bystrica	2,62	2,62	2	2	Krematórium Záhorská Bystrica	16,5 1,4
Čunovo	2,02	1,02	1	1	Čunovo	0,4
Jarovce	1,53	1,53	1	1	Jarovce	0,7
Petržalka	192,18	27,89	1	1	Petržalka	1,4
Rusovce	19,59	13,89	1	1	Rusovce	0,8

¹⁾ nepochováva sa

²⁾ neologický

³⁾ ortodoxný

⁴⁾ vrátane Vrakunského lesíka 4,9 ha

⁵⁾ do roku 2013 Ružinov

¹⁾ Not in use

²⁾ Neological

³⁾ Orthodox

⁴⁾ Including Vrakuňa's grove 4,9 ha

⁵⁾ Until 2013 Ružinov

III. OBYVATEĽSTVO

Metodické vysvetlivky a definície

Metodické vysvetlivky a definície uvedené v štatistickej ročenke, v časti týkajúcej sa hlavného mesta SR Bratislavy, platia analogicky aj pre tento dodatok.

Zdroj údajov

Štatistický úrad SR

III. POPULATION

Methodological notes and definitions

Methodological notes and definitions which are presented in the Statistical Yearbook in the part relating to the capital of the Slovak Republic, apply by analogy also for this supplement.

Source

Statistical Office of the SR

III.4* Obyvateľstvo podľa mestských častí
Population by municipal parts

Mestská časť / <i>Municipal part</i>	2013	2014	2015	2016	2017
<i>Stredný stav obyvateľstva / Mid-year population</i>					
Staré Mesto	38 845,0	38 905,5	39 229,0	39 711,5	40 281,5
Podunajské Biskupice	21 147,0	21 408,5	21 586,0	21 753,0	21 945,5
Ružinov	69 881,0	70 379,0	71 051,5	71 737,5	72 375,0
Vrakuňa	19 576,5	19 765,0	19 990,0	20 156,0	20 185,5
Nové Mesto	36 816,0	36 990,0	37 358,0	37 826,0	38 242,0
Rača	20 159,5	20 391,0	20 661,0	21 087,5	21 736,0
Vajnory	5 324,5	5 432,5	5 520,0	5 631,5	5 789,5
Devín	1 163,0	1 208,0	1 267,0	1 339,5	1 460,0
Devínska Nová Ves	15 825,0	15 927,5	16 017,0	16 034,5	15 974,5
Dúbravka	32 835,5	32 951,0	33 050,5	33 138,5	33 255,5
Karlova Ves	33 090,5	33 077,5	33 158,0	33 307,5	33 470,5
Lamač	6 851,0	6 936,5	7 042,0	7 155,5	7 216,5
Záhorská Bystrica	3 902,0	4 150,5	4 430,5	4 728,5	5 034,5
Čunovo	1 094,5	1 187,0	1 290,0	1 367,0	1 424,5
Jarovce	1 639,0	1 795,5	1 945,0	2 055,5	2 150,0
Petržalka	105 191,0	104 654,5	104 165,0	103 704,0	103 331,5
Rusovce	3 148,0	3 374,0	3 544,5	3 694,0	3 871,0
<i>k 31.12. / as of Dec. 31</i>					
Staré Mesto	38 823	38 988	39 470	39 953	40 610
Podunajské Biskupice	21 289	21 528	21 644	21 862	22 029
Ružinov	70 098	70 660	71 443	72 032	72 718
Vrakuňa	19 664	19 866	20 114	20 198	20 173
Nové Mesto	36 914	37 066	37 650	38 002	38 482
Rača	20 251	20 531	20 791	21 384	22 088
Vajnory	5 381	5 484	5 556	5 707	5 872
Devín	1 179	1 237	1 297	1 382	1 538
Devínska Nová Ves	15 881	15 974	16 060	16 009	15 940
Dúbravka	32 891	33 011	33 090	33 187	33 324
Karlova Ves	33 099	33 056	33 260	33 355	33 586
Lamač	6 899	6 974	7 110	7 201	7 232
Záhorská Bystrica	3 999	4 302	4 559	4 898	5 171
Čunovo	1 126	1 248	1 332	1 402	1 447
Jarovce	1 712	1 879	2 011	2 100	2 200
Petržalka	104 914	104 395	103 935	103 473	103 190
Rusovce	3 269	3 479	3 610	3 778	3 964

III.4* Obyvateľstvo podľa mestských častí
Population by municipal parts

dokončenie

End of table

Mestská časť <i>Municipal part</i>	Muži / <i>Males</i>					Ženy / <i>Females</i>				
	2013	2014	2015	2016	2017	2013	2014	2015	2016	2017
<i>Stredný stav obyvateľstva / Mid-year population</i>										
Staré Mesto	18 297,0	18 325,5	18 516,5	18 820,0	19 154,0	20 548,0	20 580,0	20 712,5	20 891,5	21 127,5
Podunajské Biskupice	9 946,5	10 070,5	10 124,5	10 195,5	10 293,0	11 200,5	11 338,0	11 461,5	11 557,5	11 652,5
Ružinov	31 640,0	31 884,5	32 236,0	32 636,5	32 982,5	38 241,0	38 494,5	38 815,5	39 101,0	39 392,5
Vrakuňa	9 282,5	9 369,5	9 473,5	9 544,0	9 545,0	10 294,0	10 395,5	10 516,5	10 612,0	10 640,5
Nové Mesto	16 742,0	16 848,5	17 063,5	17 321,0	17 581,5	20 074,0	20 141,5	20 294,5	20 505,0	20 660,5
Rača	9 478,5	9 589,0	9 756,5	10 022,0	10 400,0	10 681,0	10 802,0	10 904,5	11 065,5	11 336,0
Vajnory	2 650,5	2 650,5	2 710,5	2 758,0	2 888,0	2 674,0	2 722,0	2 762,0	2 818,5	2 901,5
Devín	593,0	616,0	649,5	683,0	739,5	570,0	592,0	617,5	656,5	720,5
Devínska Nová Ves	7 709,0	7 764,5	7 824,5	7 832,0	7 800,5	8 116,0	8 163,0	8 192,5	8 202,5	8 174,0
Dúbravka	15 173,5	15 234,0	15 304,5	15 363,0	15 434,5	17 662,0	17 717,0	17 746,0	17 775,5	17 821,0
Karlova Ves	15 386,5	15 401,5	15 481,5	15 592,5	15 684,0	17 704,0	17 676,0	17 676,5	17 715,0	17 786,5
Lamač	3 128,5	3 174,0	3 229,5	3 281,0	3 312,0	3 722,5	3 762,5	3 812,5	3 874,5	3 904,5
Záhorská Bystrica	1 915,5	2 029,5	2 162,0	2 307,5	2 458,5	1 987,0	2 121,0	2 268,5	2 421,0	2 576,0
Čunovo	545,5	589,0	641,0	681,5	713,0	549,0	598,0	649,0	685,5	711,5
Jarovce	802,0	877,0	959,5	1 021,5	1 071,0	837,0	918,5	985,5	1 034,0	1 079,0
Petržalka	49 888,0	49 569,5	49 335,0	49 114,5	48 927,5	55 303,0	55 085,0	54 830,0	54 589,5	54 404,0
Rusovce	1 516,5	1 627,5	1 712,0	1 787,5	1 868,0	1 631,5	1 746,5	1 832,5	1 906,5	2 003,0
<i>k 31.12. / as of Dec. 31</i>										
Staré Mesto	18 292	18 359	18 674	18 966	19 342	20 531	20 629	20 796	20 987	21 268
Podunajské Biskupice	10 032	10 109	10 140	10 251	10 335	11 257	11 419	11 504	11 611	11 694
Ružinov	31 762	32 007	32 465	32 808	33 157	38 336	38 653	38 978	39 224	39 561
Vrakuňa	9 327	9 412	9 535	9 553	9 537	10 337	10 454	10 579	10 645	10 636
Nové Mesto	16 786	16 911	17 216	17 426	17 737	20 128	20 155	20 434	20 576	20 745
Rača	9 515	9 663	9 850	10 194	10 606	10 736	10 868	10 941	11 190	11 482
Vajnory	2 679	2 742	2 774	2 852	2 924	2 702	2 742	2 782	2 855	2 948
Devín	600	632	667	699	780	579	605	630	683	758
Devínska Nová Ves	7 731	7 798	7 851	7 813	7 788	8 150	8 176	8 209	8 196	8 152
Dúbravka	15 191	15 277	15 332	15 394	15 475	17 700	17 734	17 758	17 793	17 849
Karlova Ves	15 400	15 403	15 560	15 625	15 743	17 699	17 653	17 700	17 730	17 843
Lamač	3 149	3 199	3 260	3 302	3 322	3 750	3 775	3 850	3 899	3 910
Záhorská Bystrica	1 965	2 094	2 230	2 385	2 532	2 034	2 208	2 329	2 513	2 639
Čunovo	561	617	665	698	728	565	631	667	704	719
Jarovce	836	918	1 001	1 042	1 100	876	961	1 010	1 058	1 100
Petržalka	49 708	49 431	49 239	48 990	48 865	55 206	54 964	54 696	54 483	54 325
Rusovce	1 576	1 679	1 745	1 830	1 906	1 693	1 800	1 865	1 948	2 058

III.8* Sobáše podľa mestských častí
Marriages by municipal parts

Mestská časť / <i>Municipal part</i>	2013	2014	2015	2016	2017
Staré Mesto	268	272	288	294	315
Podunajské Biskupice	103	117	139	137	163
Ružinov	370	434	461	485	526
Vrakuňa	90	114	127	128	114
Nové Mesto	202	248	255	279	291
Rača	123	115	139	134	130
Vajnory	27	35	31	33	47
Devín	8	9	11	5	14
Devínska Nová Ves	97	108	100	131	138
Dúbravka	189	182	190	191	194
Karlova Ves	172	182	216	206	236
Lamač	39	42	40	29	36
Záhorská Bystrica	23	21	21	27	22
Čunovo	9	11	15	7	7
Jarovce	14	5	11	17	13
Petržalka	735	772	816	830	788
Rusovce	12	26	27	13	22

III.10* Rozvody podľa mestských častí
Divorces by municipal parts

Mestská časť / <i>Municipal part</i>	2013	2014	2015	2016	2017
Staré Mesto	96	95	68	72	73
Podunajské Biskupice	56	44	53	45	49
Ružinov	177	161	145	127	175
Vrakuňa	56	67	50	56	42
Nové Mesto	89	88	121	65	96
Rača	46	29	52	44	33
Vajnory	11	5	13	9	4
Devín	3	3	3	4	4
Devínska Nová Ves	51	52	40	36	52
Dúbravka	93	96	84	55	68
Karlova Ves	93	69	83	74	83
Lamač	13	13	13	13	13
Záhorská Bystrica	12	11	10	14	10
Čunovo	14	-	-	-	-
Jarovce	6	-	-	-	1
Petržalka	225	203	270	211	237
Rusovce	9	4	3	4	2

III.16* Narodení podľa mestských častí
Births by municipal parts

Mestská časť Municipal part	Narodení / Births									
	spolu / Total					z toho živo / of which live				
	2013	2014	2015	2016	2017	2013	2014	2015	2016	2017
Staré Mesto	387	408	412	425	463	387	407	412	425	462
Podunajské Biskupice	273	264	254	270	279	273	263	252	267	276
Ružinov	849	887	934	989	1 020	849	887	934	987	1 017
Vrakuňa	221	217	229	258	228	221	217	229	258	228
Nové Mesto	505	533	541	560	595	504	532	541	560	595
Rača	229	256	282	307	284	229	255	282	307	284
Vajnory	52	59	60	60	65	52	59	60	60	65
Devín	12	19	15	14	15	11	19	15	14	15
Devínska Nová Ves	198	196	240	227	198	198	194	240	226	198
Dúbravka	375	386	388	378	372	375	386	388	377	371
Karlova Ves	358	357	365	379	394	358	355	364	376	394
Lamač	73	90	80	87	76	73	90	79	87	76
Záhorská Bystrica	44	58	51	72	63	43	58	51	71	63
Čunovo	8	14	20	23	25	8	14	20	23	25
Jarovce	23	27	36	26	34	23	27	36	26	34
Petržalka	1 359	1 437	1 385	1 357	1 437	1 355	1 433	1 383	1 353	1 433
Rusovce	37	40	42	58	45	37	40	42	58	45

III.22* Potraty podľa mestských častí
Abortions by municipal parts

Mestská časť Municipal part	Potraty / Abortions									
	spolu / Total					z toho UPT / of which induced abortion				
	2013	2014	2015	2016	2017	2013	2014	2015	2016	2017
Staré Mesto	192	150	157	113	97	140	80	104	56	49
Podunajské Biskupice	63	65	68	65	69	44	48	40	28	47
Ružinov	207	190	226	302	245	112	101	109	123	94
Vrakuňa	45	58	64	59	49	20	47	34	33	25
Nové Mesto	80	103	114	118	107	47	58	62	59	52
Rača	48	50	66	59	50	36	31	44	31	29
Vajnory	13	14	7	15	15	7	12	2	10	6
Devín	7	4	8	7	9	5	3	6	7	8
Devínska Nová Ves	44	29	47	36	42	30	22	24	22	19
Dúbravka	92	72	72	94	79	67	42	37	51	43
Karlova Ves	103	77	94	74	88	53	51	45	39	51
Lamač	27	21	21	19	20	18	12	16	10	4
Záhorská Bystrica	10	12	6	5	8	6	10	2	2	4
Čunovo	1	1	2	1	5	1	1	2	-	4
Jarovce	3	2	5	2	4	2	2	4	-	3
Petržalka	404	448	399	387	418	254	293	243	225	274
Rusovce	8	11	9	6	6	5	9	-	4	3

III.23* Zomretí podľa mestských častí
Deaths by municipal parts

Mestská časť Municipal part	Zomretí / Deaths									
	spolu / Total					z toho do 1 roku / of which up to 1 year				
	2013	2014	2015	2016	2017	2013	2014	2015	2016	2017
Staré Mesto	543	476	503	510	485	2	-	-	-	1
Podunajské Biskupice	170	169	205	194	189	1	-	-	-	-
Ružinov	927	877	934	895	936	2	-	2	1	2
Vrakuňa	137	134	151	126	158	2	3	-	-	-
Nové Mesto	511	459	488	519	510	-	3	4	-	3
Rača	233	201	238	194	262	-	-	1	1	-
Vajnory	47	56	52	42	47	-	-	-	-	-
Devín	14	13	8	17	8	-	-	-	-	-
Devínska Nová Ves	103	77	100	115	99	1	-	-	-	1
Dúbravka	358	339	357	330	352	1	-	-	1	-
Karlova Ves	233	239	227	237	261	-	1	3	-	1
Lamač	89	81	58	83	79	1	-	-	-	-
Záhorská Bystrica	24	35	41	36	29	-	-	-	-	-
Čunovo	12	9	8	12	14	-	-	-	-	-
Jarovce	10	15	12	17	20	-	-	-	-	-
Petržalka	721	762	776	824	863	2	2	1	4	7
Rusovce	19	26	27	24	20	-	-	-	-	-

III.27* Najpočetnejšie príčiny úmrtia podľa mestských častí
Most causes of death by municipal parts

Mestská časť Municipal part	Zomretí na / Deaths of									
	nádory Neoplasms					choroby obehovej sústavy Diseases of the circulatory system				
	2013	2014	2015	2016	2017	2013	2014	2015	2016	2017
Staré Mesto	153	127	110	117	114	244	229	261	280	265
Podunajské Biskupice	49	65	62	45	43	76	69	87	101	96
Ružinov	250	237	221	226	217	428	426	467	468	494
Vrakuňa	40	45	49	52	48	60	44	50	52	64
Nové Mesto	123	107	129	129	112	262	211	233	263	256
Rača	65	54	56	55	61	99	97	129	93	148
Vajnory	17	19	11	9	13	20	28	30	23	25
Devín	5	5	2	4	1	4	5	3	9	5
Devínska Nová Ves	27	22	28	38	27	40	36	41	44	41
Dúbravka	91	89	90	88	87	174	168	181	169	179
Karlova Ves	64	74	68	83	69	114	110	93	100	117
Lamač	20	25	10	14	18	48	40	37	49	42
Záhorská Bystrica	6	13	12	13	8	12	17	21	16	13
Čunovo	4	1	1	2	5	5	5	2	6	5
Jarovce	2	5	3	3	7	6	6	7	10	11
Petržalka	224	280	240	281	265	262	286	309	326	344
Rusovce	7	6	8	6	6	9	14	12	14	6

III.30* Prírodný prírastok obyvateľstva podľa mestských častí
Natural increase of population by municipal parts

Mestská časť <i>Municipal part</i>	2013	2014	2015	2016	2017
Staré Mesto	-156	-69	-91	-85	-23
Podunajské Biskupice	103	94	47	73	87
Ružinov	-78	10	-	92	81
Vrakuňa	84	83	78	132	70
Nové Mesto	-7	73	53	41	85
Rača	-4	54	44	113	22
Vajnory	5	3	8	18	18
Devín	-3	6	7	-3	7
Devínska Nová Ves	95	117	140	111	99
Dúbravka	17	47	31	47	19
Karlova Ves	125	116	137	139	133
Lamač	-16	9	21	4	-3
Záhorská Bystrica	19	23	10	35	34
Čunovo	-4	5	12	11	11
Jarovce	13	12	24	9	14
Petržalka	634	671	607	529	570
Rusovce	18	14	15	34	25

III.31* Príťahovaní a vystahovaní podľa mestských častí
Immigrants and emigrants by municipal parts

Mestská časť <i>Municipal part</i>	Príťahovaní / <i>Immigrants</i>					Vystahovaní / <i>Emigrants</i>				
	2013	2014	2015	2016	2017	2013	2014	2015	2016	2017
Staré Mesto	1 098	1 341	1 539	1 678	1 719	986	1 107	966	1 110	1 039
Podunajské Biskupice	752	813	796	800	740	571	668	727	655	660
Ružinov	2 302	2 491	2 765	2 603	2 637	1 790	1 939	1 982	2 106	2 032
Vrakuňa	675	763	828	681	632	584	644	658	729	727
Nové Mesto	1 279	1 260	1 681	1 587	1 626	1 076	1 181	1 150	1 276	1 231
Rača	651	784	759	1 024	1 253	464	558	543	544	571
Vajnory	220	223	191	227	248	112	123	127	94	101
Devín	52	83	76	104	173	17	31	23	16	24
Devínska Nová Ves	379	463	430	385	332	362	487	484	547	500
Dúbravka	998	1 090	1 111	1 103	1 043	904	1 017	1 063	1 053	925
Karlova Ves	787	881	1 004	959	1 067	895	1 040	937	1 003	969
Lamač	261	250	269	259	207	149	184	154	172	173
Záhorská Bystrica	223	332	326	430	350	48	52	79	126	111
Čunovo	70	124	87	77	53	3	7	15	18	19
Jarovce	155	173	136	113	113	22	18	28	33	27
Petržalka	1 663	2 102	2 191	2 318	2 288	2 851	3 292	3 258	3 309	3 141
Rusovce	254	246	195	189	194	30	50	79	55	33

III.34* Prírastok obyvateľstva sťahovaním podľa mestských častí
Net migration of population by municipal parts

Mestská časť <i>Municipal part</i>	2013	2014	2015	2016	2017
Staré Mesto	112	234	573	568	680
Podunajské Biskupice	181	145	69	145	80
Ružinov	512	552	783	497	605
Vrakuňa	91	119	170	-48	-95
Nové Mesto	203	79	531	311	395
Rača	187	226	216	480	682
Vajnory	108	100	64	133	147
Devín	35	52	53	88	149
Devínska Nová Ves	17	-24	-54	-162	-168
Dúbravka	94	73	48	50	118
Karlova Ves	-108	-159	67	-44	98
Lamač	112	66	115	87	34
Záhorská Bystrica	175	280	247	304	239
Čunovo	67	117	72	59	34
Jarovce	133	155	108	80	86
Petržalka	-1 118	-1 190	-1 067	-991	-853
Rusovce	224	196	116	134	161

III.34* Prírastok obyvateľstva sťahovaním podľa mestských častí
Net migration of population by municipal parts

dokončenie

End of table

Mestská časť <i>Municipal part</i>	Prírastok obyvateľstva vnútorným sťahovaním <i>Net internal migration of population</i>					Prírastok obyvateľstva zahraničným sťahovaním <i>Net external migration of population</i>				
	2013	2014	2015	2016	2017	2013	2014	2015	2016	2017
Staré Mesto	98	210	263	382	357	14	24	310	186	323
Podunajské Biskupice	182	155	40	154	74	-1	-10	29	-9	6
Ružinov	533	561	557	392	471	-21	-9	226	105	134
Vrakuňa	123	139	160	-42	-95	-32	-20	10	-6	-
Nové Mesto	232	118	371	246	306	-29	-39	160	65	89
Rača	168	239	166	447	638	19	-13	50	33	44
Vajnory	105	98	57	127	138	3	2	7	6	9
Devín	38	53	46	92	144	-3	-1	7	-4	5
Devínska Nová Ves	10	-22	-75	-150	-177	7	-2	21	-12	9
Dúbravka	100	95	42	46	111	-6	-22	6	4	7
Karlova Ves	-90	-132	11	-71	60	-18	-27	56	27	38
Lamač	113	78	88	72	21	-1	-12	27	15	13
Záhorská Bystrica	169	272	241	302	226	6	8	6	2	13
Čunovo	67	115	72	64	34	-	2	-	-5	-
Jarovce	132	155	107	81	82	1	-	1	-1	4
Petržalka	-1 165	-1 113	-1 065	-1 016	-918	-23	-77	-2	25	65
Rusovce	223	197	123	127	152	1	-1	-7	7	9

III.35* Celkový prírastok obyvateľstva podľa mestských častí
Total increase of population by municipal parts

Mestská časť / <i>Municipal part</i>	2013	2014	2015	2016	2017
Staré Mesto	-44	165	482	483	657
Podunajské Biskupice	284	239	116	218	167
Ružinov	434	562	783	589	686
Vrakuňa	175	202	248	84	-25
Nové Mesto	196	152	584	352	480
Rača	183	280	260	593	704
Vajnory	113	103	72	151	165
Devín	32	58	60	85	156
Devínska Nová Ves	112	93	86	-51	-69
Dúbravka	111	120	79	97	137
Karlova Ves	17	-43	204	95	231
Lamač	96	75	136	91	31
Záhorská Bystrica	194	303	257	339	273
Čunovo	63	122	84	70	45
Jarovce	146	167	132	89	100
Petržalka	-554	-519	-460	-462	-283
Rusovce	242	210	131	168	186

IV. ORGANIZAČNÁ ŠTATISTIKA

Metodické vysvetlivky a definície

Metodické vysvetlivky a definície uvedené v štatistickej ročenke, v časti týkajúcej sa hlavného mesta SR Bratislavy, platia analogicky aj pre tento dodatok.

Zdroj údajov

Štatistický úrad SR

IV. ORGANIZATIONAL STATISTICS

Methodological notes and definitions

Methodological notes and definitions which are presented in the Statistical Yearbook in the part relating to the capital of the Slovak Republic, apply by analogy also for this supplement.

Source

Statistical Office of the SR

IV.2* Právne subjekty k 31. 12. 2017 podľa mestských častí
Legal units as of Dec. 31, 2017 by municipal parts

Mestská časť <i>Municipal part</i>	Spolu <i>Total</i>	v tom / of which	
		právnické osoby <i>Legal persons</i>	FO - podnikatelia <i>Natural persons in BR</i>
Staré Mesto	22 515	18 105	4 410
Podunajské Biskupice	3 548	1 910	1 638
Ružinov	22 732	16 678	6 054
Vrakuňa	3 035	1 451	1 584
Nové Mesto	11 879	8 493	3 386
Rača	5 213	3 528	1 685
Vajnory	1 249	820	429
Devín	272	169	103
Devínska Nová Ves	2 205	917	1 288
Dúbravka	4 864	2 417	2 447
Karlova Ves	6 047	3 301	2 746
Lamač	1 116	603	513
Záhorská Bystrica	753	434	319
Čunovo	201	124	77
Jarovce	290	153	137
Petržalka	18 700	9 789	8 911
Rusovce	672	406	266

IV.2* Právne subjekty k 31. 12. 2017 podľa mestských častí
Legal units as of Dec. 31, 2017 by municipal parts

1. pokračovanie

1st continuation

Mestská časť <i>Municipal part</i>	Právnické osoby spolu <i>Legal persons in total</i>	v tom / of which	
		podniky <i>Enterprises</i>	neziskové inštitúcie <i>Non-profit institutions</i>
Staré Mesto	18 105	16 925	1 180
Podunajské Biskupice	1 910	1 776	134
Ružinov	16 678	15 873	805
Vrakuňa	1 451	1 365	86
Nové Mesto	8 493	7 963	530
Rača	3 528	3 364	164
Vajnory	820	781	39
Devín	169	152	17
Devínska Nová Ves	917	818	99
Dúbravka	2 417	2 224	193
Karlova Ves	3 301	2 942	359
Lamač	603	552	51
Záhorská Bystrica	434	405	29
Čunovo	124	111	13
Jarovce	153	143	10
Petržalka	9 789	9 229	560
Rusovce	406	368	38

IV.2* Právne subjekty k 31. 12. 2017 podľa mestských častí
Legal units as of Dec. 31, 2017 by municipal parts

2. pokračovanie

2nd continuation

Mestská časť <i>Municipal part</i>	Podniky spolu <i>Enterprises total</i>	z toho / of which	
		spoločnosti s ručením obmedzeným <i>Limited liability companies</i>	akciové spoločnosti <i>Jointstock companies</i>
Staré Mesto	16 925	14 985	1 046
Podunajské Biskupice	1 776	1 686	21
Ružinov	15 873	14 118	834
Vrakuňa	1 365	1 260	20
Nové Mesto	7 963	7 055	328
Rača	3 364	2 844	71
Vajnory	781	691	25
Devín	152	143	6
Devínska Nová Ves	818	753	8
Dúbravka	2 224	2 084	64
Karlova Ves	2 942	2 709	131
Lamač	552	506	23
Záhorská Bystrica	405	385	5
Čunovo	111	107	1
Jarovce	143	140	2
Petržalka	9 229	8 511	209
Rusovce	368	329	2

IV.2* Právne subjekty k 31. 12. 2017 podľa mestských častí
Legal units as of Dec. 31, 2017 by municipal parts

3. pokračovanie

3rd continuation

Mestská časť <i>Municipal part</i>	Neziskové inštitúcie spolu <i>Non-profit institutions total</i>	z toho / of which	
		rozpočtové organizácie <i>Budgetary organizations</i>	príspevkové organizácie <i>Subsidized organizations</i>
Staré Mesto	1 180	88	35
Podunajské Biskupice	134	11	1
Ružinov	805	61	15
Vrakuňa	86	7	-
Nové Mesto	530	34	13
Rača	164	16	5
Vajnory	39	4	-
Devín	17	1	-
Devínska Nová Ves	99	6	2
Dúbravka	193	17	1
Karlova Ves	359	26	25
Lamač	51	5	-
Záhorská Bystrica	29	3	-
Čunovo	13	1	-
Jarovce	10	2	-
Petržalka	560	41	6
Rusovce	38	2	2

IV.2* Právne subjekty k 31. 12. 2017 podľa mestských častí
Legal units as of Dec. 31, 2017 by municipal parts

dokončenie

End of table

Mestská časť <i>Municipal part</i>	FO - podnikatelia <i>Natural persons in BR</i>	z toho živnostníci <i>of which Self-employed persons</i>
Staré Mesto	4 410	3 321
Podunajské Biskupice	1 638	1 523
Ružinov	6 054	5 354
Vrakuňa	1 584	1 479
Nové Mesto	3 386	2 984
Rača	1 685	1 605
Vajnory	429	403
Devín	103	98
Devínska Nová Ves	1 288	1 215
Dúbravka	2 447	2 269
Karlova Ves	2 746	2 519
Lamač	513	484
Záhorská Bystrica	319	295
Čunovo	77	76
Jarovce	137	126
Petržalka	8 911	8 197
Rusovce	266	253

VI. BYTOVÁ VÝSTAVBA

Metodické vysvetlivky a definície

Metodické vysvetlivky a definície uvedené v štatistickej ročenke, v časti týkajúcej sa hlavného mesta SR Bratislavy, platia analogicky aj pre tento dodatok.

Zdroj údajov

Štatistický úrad SR

VI. DWELLING CONSTRUCTION

Methodological notes and definitions

Methodological notes and definitions which are presented in the Statistical Yearbook in the part relating to the capital of the Slovak Republic, apply by analogy also for this supplement.

Source

Statistical Office of the SR

VI.3* Dokončené byty za rok 2017 podľa mestských častí a počtu izieb
Completed dwellings in 2017 by municipal parts and by number of rooms

Mestská časť <i>Municipal part</i>	Spolu <i>Total</i>	v tom / of which				
		1-izbové a garsónky <i>One-room and flatlets</i>	2-izbové <i>Two-room</i>	3-izbové <i>Three-room</i>	4-izbové <i>Four-room</i>	5 a viac izbové <i>Five-room and more</i>
Staré Mesto	350	8	153	132	44	13
Podunajské Biskupice	192	79	36	58	7	12
Ružinov	169	48	70	22	17	12
Vrakuňa	56	1	2	20	16	17
Nové Mesto	315	22	137	105	39	12
Rača	351	56	144	114	30	7
Vajnory	10	-	-	1	6	3
Devín	15	-	3	3	5	4
Devínska Nová Ves	11	-	-	5	3	3
Dúbravka	159	17	122	15	3	2
Karlova Ves	33	22	-	4	4	3
Lamač	4	-	-	1	1	2
Záhorská Bystrica	189	4	27	54	60	44
Čunovo	25	-	-	3	8	14
Jarovce	41	-	-	8	20	13
Petržalka	828	362	311	112	43	-
Rusovce	46	-	1	7	14	24

VI.7* Stav bytov k 31. 12. podľa mestských častí
Dwellings as of Dec. 31 by municipal parts

Mestská časť <i>Municipal part</i>	2013	2014	2015	2016	2017
Staré Mesto	24 061	24 184	24 923	24 997	25 341
Podunajské Biskupice	9 839	9 887	9 935	10 058	10 246
Ružinov	40 266	40 508	41 132	41 231	41 375
Vrakuňa	8 338	8 391	8 542	8 600	8 654
Nové Mesto	24 217	24 547	24 754	24 974	25 285
Rača	9 684	9 847	9 930	10 183	10 532
Vajnory	2 399	2 428	2 463	2 493	2 503
Devín	535	556	576	682	696
Devínska Nová Ves	6 507	6 518	6 549	6 555	6 566
Dúbravka	16 585	16 668	16 770	17 016	17 175
Karlova Ves	16 476	16 597	16 652	16 815	16 846
Lamač	3 788	3 802	3 808	3 814	3 815
Záhorská Bystrica	1 965	2 024	2 105	2 211	2 398
Čunovo	482	505	526	550	575
Jarovce	741	782	812	847	888
Petržalka	44 802	45 018	45 009	45 318	46 144
Rusovce	1 436	1 478	1 546	1 591	1 637